

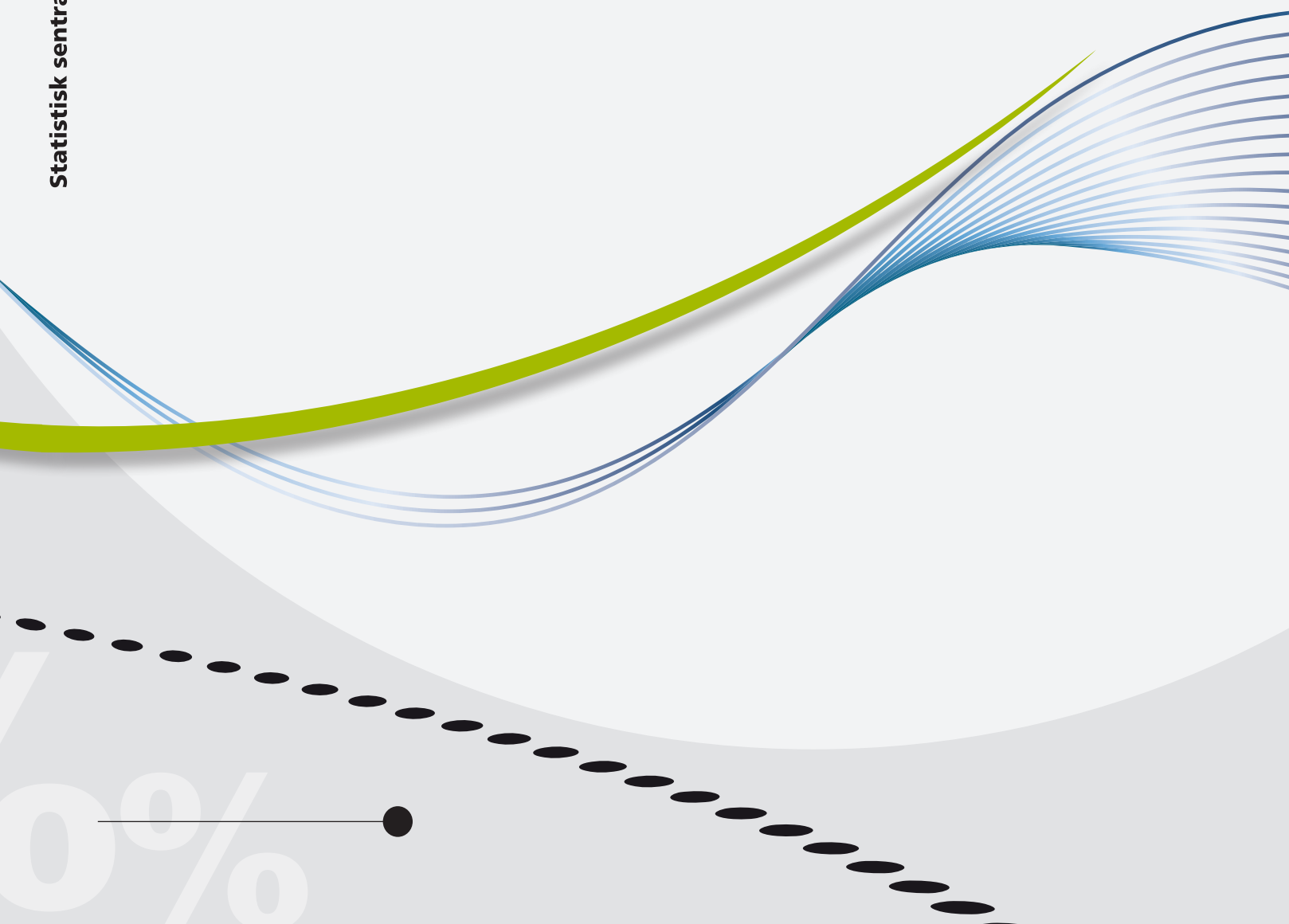

Aina Holmøy

Undersøkelse om boforhold for utsatte grupper 2017

Dokumentasjon



Aina Holmøy

**Undersøkelse om boforhold for utsatte grupper
2017**

Dokumentasjon

I serien Notater publiseres dokumentasjon, metodebeskrivelser, modellbeskrivelser og standarder.

© Statistisk sentralbyrå
Ved bruk av materiale fra denne publikasjonen
skal Statistisk sentralbyrå oppgis som kilde.

Publisert 9. mai 2018

ISBN 978-82-537-9743-4 (elektronisk)

Standardtegn i tabeller	Symbol
Tall kan ikke forekomme	.
Oppgave mangler	..
Oppgave mangler foreløpig	...
Tall kan ikke offentligjøres	:
Null	-
Mindre enn 0,5 av den brukte enheten	0
Mindre enn 0,05 av den brukte enheten	0,0
Foreløpig tall	*
Brudd i den loddrette serien	—
Brudd i den vannrette serien	
Desimaltegn	,

Forord

I dette notatet legger Statistisk sentralbyrå (SSB) fram en metodisk dokumentasjon av undersøkelsen om boligsituasjonen for utsatte grupper som SSB gjennomførte våren 2017. Undersøkelsen er finansiert av by- og regionforskningsinstituttet NIBR.

Avdeling for digitalisering og fellesfunksjoner (SSB) har stått for innsamlingen av dataene i undersøkelsen. Aina Holmøy, ved Seksjon for personundersøkelser, har vært ansvarlig for planlegging og gjennomføring datainnsamlingen. Jan Haslund ved Seksjon for personundersøkelser tilrettela utvalget, programmerte intervjueskjemaet og foretok filetableringen.

Statistisk sentralbyrå, 18. april 2018

Bengt Oscar Lagerstrøm

Sammendrag

Statistisk sentralbyrå (SSB) gjennomførte våren 2017 en utvalgsundersøkelse om boligsituasjonen for utsatte grupper, finansiert av by- og regionforskningsinstituttet NIBR. Undersøkelsen er en del av et større prosjekt kalt "Undesirable housing market positions – ways in an out".

Det overordnede målet med prosjektet er å studere forbindelsene mellom boligsituasjoner, mobilitet, tilknytning til arbeidsmarkedet og andre kjennetegn ved husholdningene.

Utvalget til undersøkelsen er på 4 574 personer. Omtrent halvparten av disse er personer som var bosatt i Oslo, Bergen, Stavanger og Trondheim i 2008, og som i perioden 2009 til 2013 har mottatt startlån. Resten er en kontrollgruppe som ikke har mottatt startlån i denne perioden, men som har de samme egenskapene som mottakerne av startlån i forhold til utvalgte kjennetegn.

Undersøkelsen ble gjennomført ved bruk av webskjema på Internett i perioden 13. mars til 2. april 2017.

Vi fikk svar fra 27 prosent av bruttoutvalget. Menn har lavere svarprosent enn kvinner. En ser også at svarprosenten reduseres med alder. For personer under 40 år er svarprosenten 33, mens den bare er 16 prosent for aldersgruppen 60-69 år.

Vi har undersøke skjevheter ved å sammenligne fordelingen i bruttoutvalg og nettoutvalg for ulike grupper, og har funnet at kvinner og personer under 40 år er klart overrepresentert i nettoutvalget.

Innhold

Forord	3
Sammendrag	4
Innhold	5
1. Bakgrunn og formål	6
2. Utvalg	6
3. Datainnsamling	7
3.1. Innsamlingsmetode	7
3.2. Feltperiode	7
4. Datakvalitet	8
4.1. Skjevhet	8
4.2. Frafall	10
5. Innsamlingsfeil og bearbeidingsfeil	10
Vedlegg A: Informasjonsbrev/epost	12
Vedlegg B: Påminninger	13
Vedlegg C: Spørreskjema	14

1. Bakgrunn og formål

Statistisk sentralbyrå (SSB) gjennomførte våren 2017 en undersøkelse om boligsituasjonen for utsatte grupper. Undersøkelsen er finansiert av by- og regionforskningsinstituttet NIBR. Undersøkelsen er en del av et større prosjekt som NIBR gjennomfører med finansiering fra Norges forskningsråd. Prosjektet har tittelen “Undesirable housing market positions – ways in an out”.

Det overordnede målet med prosjektet er å studere forbindelsene mellom boligsituasjoner, mobilitet, tilknytning til arbeidsmarkedet og andre kjennetegn ved husholdningene. En ønsker å se på hvilke mekanismer som leder folk inn i og ut av situasjoner med lav inntekt, dårlige/utrygge boligsituasjoner og eksklusjon fra/inkludering i arbeidsmarkedet.

Prosjektet skal også bidra til å få ny informasjon om effekten av startlån for de som har vansker med å komme inn på boligmarkedet; personer og husholdninger som bor utrygt og eller dårligere enn befolkningen generelt. Dette er den første og eneste studien der mottakere av startlån kan sammenlignes med en kontrollgruppe, og studien kan dermed bidra til å øke effektiviteten i bruk av startlånet som offentlig virkemiddel

Utvalgsundersøkelsen omfatter følgende temaer:

- Boligsituasjonen nå og bolighistorikk, inkludert spørsmål om husstanden har vært bostedsløs
- Arbeidsmarkedstilknytning nå og tidligere: utdanning og kompetanse samt inntektskilder
- Helse
- Kontakt og erfaring med velferdstjenester; f. eks. NAV sosialtjeneste, arbeidsmarkedstiltak, boligkontor o.a.
- Inkludering og deltakelse i nabolag, lokale foreninger, fritidsaktiviteter o.l. samt kontakt med slekt og venner

Spørreskjemaet er gjengitt i vedlegg C.

Tabell 1.1: Nøkkeltall

Nøkkeltall	Antall i alt	Prosent
Bruttoutvalg	4 574	100,0
Frafall	3 320	72,7
Nettoutvalg	1 254	27,4
Innsamlingsmetode	Webundersøkelse	
Feltperiode	13. mars til 2. april 2017	
Intervjutilid	20 minutt i gjennomsnitt	

Kilde: SSB. Undersøkelse om boforhold for utsatte grupper 2017

2. Utvalg

Utvalget til undersøkelsen utgjør 4 574 personer.

Omtrent halvparten av utvalget er personer bosatt i Oslo, Bergen, Stavanger og Trondheim i 2008 som ble definert som vanskeligstilte på boligmarkedet dette året, og som i perioden 2009 til 2013 har mottatt startlån. Resten av utvalget er en kontrollgruppe som ikke har mottatt startlån i denne perioden, men som har de samme egenskapene som mottakerne av startlån i forhold til alder, landbakgrunn, husholdningstype, yrkesstatus, inntekt og bosted i 2008.

Vanskeligstilte på boligmarkedet i 2008 ble definert ved at husholdningens inntekt per person (ekvivalensinntekt) lå under en definert fattigdomsgrense og at de leide boligen hvor de bodde på det tidspunktet.

Utvalget ble koblet mot Kontakt- og Reservasjonsregisteret (KRR)¹ for påføring av epostadresser og mobilnummer.

3. Datainnsamling

3.1. Innsamlingsmetode

Undersøkelsen er gjennomført ved hjelp av et webskjema på Internett.

I forbindelse med oppstart av undersøkelsen, ble det sendt ut informasjon på epost til personene i utvalget (se vedlegg A). De som ikke hadde epostadresse fikk brev i posten. Formålet med denne informasjonen er å sørge for at de som er trukket ut blir orientert om tema for undersøkelsen, gjennomføring og personvern i forkant av deltakelse. Det ble også sendt ut en SMS omtrent samtidig med eposten for å være enda sikrere på at informasjonen om undersøkelsen skulle nå respondentene.

I tillegg ble det sendt ut to påminninger på SMS og en på epost (se vedlegg B). Det ble sendt ut egne påminninger til de som hadde begynt å fylle ut skjemaet men ikke fullført.

Tabell 3.1: Utsendingsplan

Dato	Utsendingstype	Klokkeslett	Antall i utsendingen
13.03.2017	Informasjonsbrev		400
13.03.2017	Informasjon epost	kl.11.00	4 100
13.03.2017	Invitasjon SMS	kl.11.30	4 100
15.03.2017	Påminning1 SMS	kl.19.00	3 800
20.03.2017	Påminning2 SMS	kl.13.00	3 600
22.03.2017	Påminning3 epost	kl.20.00	3 400

Kilde: SSB. Undersøkelse om boforhold for utsatte grupper 2017

3.2. Feltperiode

Feltperioden var fra 13. mars til 2. april 2017.

Figur 3.1 viser hvilke uker intervjuene ble gjennomført i, og utviklingen i svarprosent. Svarene kom inn veldig raskt etter at informasjon/påminning ble sendt ut. Den siste uken ble det ikke sendt ut noen påminninger og da kom det inn veldig få svar.

¹ Kontakt- og reservasjonsregisteret er et register over innbyggerens kontaktinformasjon og reservasjon, og er en fellesløsning som alle offentlige virksomheter skal bruke i sin tjenesteutvikling. Registeret gir tilgang til innbyggerens digitale kontaktinformasjon.

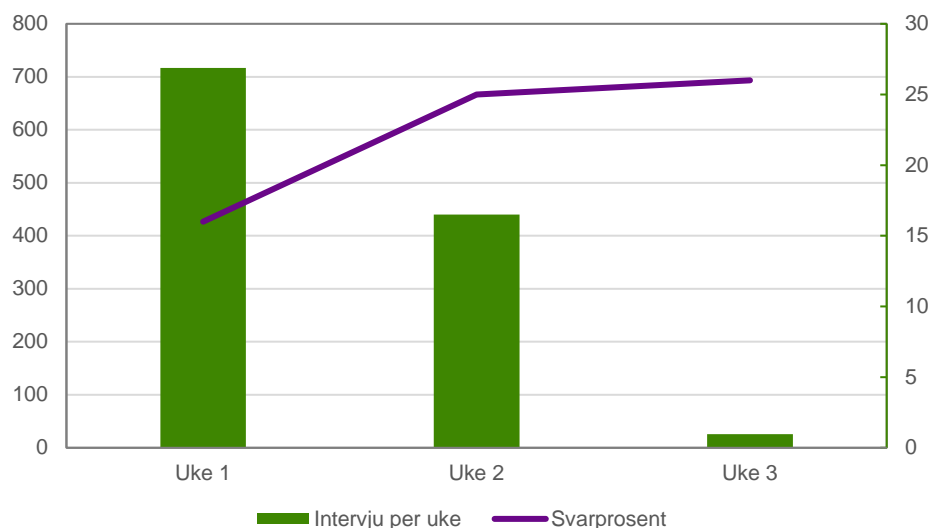
Figur 3.1. Antall gjennomførte intervju per uke i felt og utvikling i svarprosent

Kilde: SSB. Undersøkelse om boforhold for utsatte grupper 2017

Tabell 3.2 gir en oversikt over hvor mange som klikket på lenken til skjemaet i mottatt Epost eller SMS, hvor mange som startet utfyllingen og hvor mange som fullførte. Av de som klikket på lenken, startet 82 prosent utfyllingen av skjemaet. Av de som startet falt 26 prosent fra underveis i utfyllingen, de fleste av dem før de var kommet halvveis. Alle som ikke hadde fullført skjemaet fikk underveis i datafangsten en påminning på epost med oppfordring om å fylle ut resten.

Alle som hadde fylt ut mer enn halvparten av skjemaet ble tatt med i datagrunnlaget. Dette gir en svarprosent² på 27,4.

Tabell 3.2. Fullføring av ulike steg i utfyllingsprosessen. Antall og prosent av bruttoutvalg.

	Antall	Prosent
Bruttoutvalg	4 574	
Klikket på lenka til skjemaet	1 960	42,9
Svarte på første spørsmål	1 599	35,0
Fylte ut over halve skjemaet	1 254	27,4
Fullførte hele skjemaet	1 183	25,9

Kilde: SSB. Undersøkelse om boforhold for utsatte grupper 2017

4. Datakvalitet

I en utvalgsundersøkelse bestemmes kvaliteten på dataene som samles inn av en rekke forhold. Vi skal her se nærmere på noen forhold som kan ha betydning for kvaliteten.

4.1. Skjevhet

Utvalgsskjevhet innebærer at fordelingen etter et bestemt kjennetegn er annerledes blant de som svarte enn de som ble forsøkt intervjuet. I en utvalgsundersøkelse kan skjevhet introduseres på tre forskjellige måter.

For det første snakker vi om skjevhet når fordelingen av et bestemt kjennetegn er annerledes i utvalget enn i populasjonen som undersøkelsen omfatter. Slik utvalgsskjevhet kan oppstå i utvalgstrekkingen hvor tilfeldigheter kan føre til at enkelte kjennetegn er ulikt fordelt i utvalget og populasjonen. I denne

² Nettoutvalg i prosent av bruttoutvalg

undersøkelsen er utvalget en fulltelling innenfor gitte kriterier, og en kan derfor se bort fra denne typen skjevhet.

For det andre kan det oppstå skjevhet i forbindelse med avganger. Med avgang menes personer som ikke lenger er i målgruppen for undersøkelsen, herunder døde, personer som er utvandret til utlandet eller bosatt på institusjon. Da dette er en webundersøkelse, får vi ikke den samme informasjonen om eventuelle nye avganger underveis i datafangsten som vi får i en intervjuundersøkelse. Rett før oppstart ble utvalget oppdatert mot folkeregisteret for å fjerne døde, personer som hadde flyttet til utlandet, på institusjon etc. Det er derfor ingen indikasjoner på at utvalget inneholder svært mange avganger.

Antall personer vi står igjen med etter at avganger er fjernet, kalles bruttoutvalg. Bruttoutvalget er det utvalget vi faktisk forsøker å intervju. Antallet personer vi oppnår intervju med, kalles nettoutvalget. Differansen mellom netto- og brutto utvalget kalles frafall. Frafall er den tredje kilden til skjevhet i en utvalgsundersøkelse. Når fordelingen mellom brutto- og nettoutvalget for et bestemt kjennetegn er annerledes blant de som svarte enn blant de som ble forsøkt intervjuet, kan det føre til skjevhet. Det innebærer at nettoutvalget ikke er statistisk representativt for målgruppen. Skjevhet i forhold til ett kjennetegn medfører ikke nødvendigvis at nettoutvalget er skjevt i forhold til andre kjennetegn. På den annen side gir godt samsvar mellom fordelingene i nettoutvalget og bruttoutvalget for ett eller flere kjennetegn ingen garanti for at utvalget ikke er skjevt på andre kjennetegn.

I vurderingen av utvalgsskjevhet bør en knytte større oppmerksomhet til skjevhet som skyldes frafall enn til andre former for utvalgsskjevhet. Dette skyldes at de personene som deltar kan skille seg systematisk fra de som ikke deltar. Hvis temaet en studerer - den avhengige variabelen - har en særlig sterk sammenheng med kjennetegn som er skjevt fordelt i nettoutvalget, kan en vurdere å vekte datamaterialet for å minske effekten av skjevhetene.

I tabell 4.1 har vi undersøkt om det er skjevheter grunnet frafall for kjennetegnene kjønn og alder. Det foreligger utvalgsskjevhet for et bestemt kjennetegn dersom det er betydelige avvik mellom netto- og bruttoutvalget (mer enn ± 1 prosentpoeng).

Tabellen viser ganske store avvik mellom netto og bruttoutvalget for begge kjennetegn. Kvinner er overrepresentert i nettoutvalget med vel fire prosentpoeng mens menn er tilsvarende underrepresentert. Personer i alderen 30-39 år er overrepresentert i nettoutvalget med over ni prosentpoeng mens gruppen fra 50 til 59 år er underrepresentert med vel fire prosentpoeng.

Tabell 4.1. Bruttoutvalget, frafallet og nettoutvalg etter kjønn og aldersgrupper. Prosent

	Bruttoutvalg	Nettoutvalg	Frafall	Differanse netto-brutto
I alt	100	100	100	
Kjønn				
Kvinner	49,3	53,4	47,8	4,1
Menn	50,7	46,7	52,2	-4,1
Alder				
30-39 år	44,2	53,3	40,9	9,1
40-49 år	30,1	28,2	30,9	-1,9
50-59 år	18,5	14,4	20,1	-4,1
60-69 år	7,1	4,2	8,2	-2,9
Antall personer	4 574	1 254		

Kilde: SSB. Undersøkelse om boforhold for utsatte grupper 2017

4.2. Frafall

Vi vil aldri kunne få svar fra alle som er trukket ut til en undersøkelse. Det vil alltid være personer som av ulike årsaker ikke kan eller vil delta. I SSB deles ofte frafall inn etter årsak i tre kategorier:

1. Personer som ikke ønsker å delta
2. Personer som er forhindret på grunn av språk eller sykdom
3. Personer som SSB ikke kommer i kontakt med i løpet av undersøkelsesperioden («ikke truffet»)

I en webundersøkelse har vi lite informasjon om frafallet. I denne undersøkelse er det bare 19 personer som har gitt oss beskjed om at de ikke ønsker å delta. I tillegg er det 2 personer som har gitt beskjed om at de er forhindret. Vi må anta at disse tallene i realiteten er vesentlig høyere. Vi gir derfor bare tall for frafallet samlet.

Tabell 4.2 gir en oversikt over intervju og frafall i undersøkelsen totalt og etter kjønn og aldersgrupper.

Tabell 2.2. Intervju og frafall etter årsak fordelt på kjønn og aldersgrupper. Prosent.

	Intervju	Frafall	Antall
I alt	27,4	72,6	5 474
Kjønn			
Menn	25,2	74,8	2 318
Kvinner	29,7	70,3	2 253
Aldersgrupper			
30-39 år	33,0	67,0	2 023
40-49 år	25,6	64,4	1 378
50-59 år	21,2	78,8	848
60-69 år	16,3	83,7	325

Kilde: SSB. Undersøkelse om boforhold for utsatte grupper 2017

Menn har høyere frafall enn kvinner. En ser også at frafallet øker med alder. For personer under 40 år er svarprosenten 33, mens den bare er vel 16 prosent for aldersgruppen 60-69 år.

5. Innsamlingsfeil og bearbeidingsfeil

I enhver undersøkelse, både i totaltelling og utvalgsundersøkelser, vil det forekomme svar som er feil. Feilene kan oppstå både i forbindelse med innsamlingen og under bearbeidingen.

Datainnsamlingen i denne undersøkelsen foregikk ved hjelp av et webskjema på Internett. Skjemaet var programmert i Blaise³. En fordel med å bruke elektronisk skjema, er at man kan tilpasse spørsmålene til respondentens situasjon og svar på tidligere spørsmål. Videre gir det mulighet for direkte kontroll av svarkonsistens mellom ulike spørsmål. For hvert spørsmål kan det legges inn grenser for gyldige verdier og bygges inn feilmeldinger som kommer opp dersom intervjueren taster inn et svar som er inkonsistent i forhold til tidligere svar. I denne undersøkelsen vil det for eksempel ikke være mulig å oppgi at man flyttet inn i sin nåværende bolig senere enn 2017.

Innsamlingsfeil som skyldes feilregistreringer er langt mindre i et elektronisk skjema enn i et papirskjema. En unngår registrering av ugyldige verdier og får mindre frafall på enkeltspørsmål ved at mulighetene for hoppfeil reduseres.

³ Blaise er en programvarepakke som brukes over hele verden for statistisk og vitenskapelig forskning. Blaise-språket er egnet for å lage en datamaskinassistert undersøkelse.

Innsamlingsfeil kan også komme av at respondenten oppgir feil svar. Det kan skyldes vansker med å huske forhold tilbake i tid. Det kan også skyldes misforståelser av spørsmål, dårlig formulerte spørsmål eller at det er dårlig samsvar mellom spørsmål og svar. Når det blir spurt om forhold som folk erfaringsmessig finner kompliserte, må en også regne med å få en del feilaktige svar.

Spørsmål som kan være kompliserte i denne undersøkelsen, er spørsmål hvor man skal velge kategorier ut fra lange lister med svaralternativer, f. eks når man skal velge relasjon til husholdningsmedlemmer eller oppgi hva slags inntektskilder man har. Det kan også være vanskelig å huske langt tilbake i tid, som f. eks når man skal vurdere påstander som kan gjelde forhold opptil ti år tilbake i tid.

Bearbeidingsfeil er avvik mellom den verdien som registreres inn og den verdien som til slutt rapporteres ut. Gjennom ulike kontroller har man søkt å finne feil og rette dem opp. Det har ikke blitt funnet slike feil i denne undersøkelsen.

Når en har rettet opp feil så langt det er mulig, er erfaringen at de statistiske resultatene i de fleste tilfeller påvirkes forholdsvis lite av både innsamlings- og bearbeidingsfeil. Virkningen av feil kan likevel være av betydning i noen tilfeller. Det gjelder særlig hvis feilen er systematisk, det vil si at den samme feilen gjøres relativt ofte. Tilfeldige feil har forventningen 0, og medfører ikke skjevhet i estimatene. En tenker seg at feil som ikke er systematiske trekker like mye i hver retning, og at de derfor har svært liten effekt.

Vedlegg A: Informasjonsbrev/epost

Hei!

Statistisk sentralbyrå (SSB) trenger informasjon fra deg for å kunne lage statistikk om boligsituasjonen for ulike grupper i samfunnet. Offentlige virksomheter, politikere, forskere og medier bruker statistikken for å forstå samfunnet vårt og planlegge for fremtiden.

Slik deltar du

Undersøkelsen gjennomføres på internett. Det tar omtrent 15 minutter å svare på skjemaet og du kan svare på PC, Mac, nettbrett eller mobiltelefon.

[Trykk her for å logge deg inn på ditt skjema](#)

Du kan også logge deg på med brukernavn og passord på <https://p1.ssb.no/BoligMarked>

Ditt brukernavn er: 1234567

Ditt passord er: aaa5468

Spørsmålene er først og fremst om boligen og nabolaget du bor i nå og hvordan du har bodd tidligere. Vi stiller også noen spørsmål om arbeid, deltakelse i ulike aktiviteter, helse, trivsel og livskvalitet.

Vi trenger akkurat dine svar for å lage god statistikk

Uansett hvordan din boligsituasjon er, trenger vi svarene dine. Det er frivillig å delta i undersøkelsen, men vi får mindre sikker informasjon hvis vi ikke får svar fra alle som er trukket ut. I denne undersøkelsen består utvalget av 4 500 personer over 18 år som var registrert bosatt i Oslo, Bergen, Stavanger eller Trondheim i 2008.

Opplysningene dine er sikre hos oss

Vi har lovpålagt taushetsplikt og behandler all informasjon om deg konfidensielt. Du kan når som helst trekke deg og kreve at svarene blir slettet. For å gjøre intervjuet kortere, henter vi opplysninger om husholdning, grunnkrets og flyttinger fra folkeregisteret, utdanning fra skoleeiere og Lånekassen, opplysninger om bolig fra kommunene og Statens kartverk, lån fra Husbanken samt yrke og inntekt fra Skatteetaten og NAV, for perioden 2005 til 2015. NIBR (By- og regionforskningsinstituttet), som har bestilt dette oppdraget fra SSB, vil få svarene fra undersøkelsen, men de vil ikke kunne kobles direkte til deg. Innen ett år etter at datainnsamlingen er avsluttet, vil vi fjerne alle fødselsnummer, navn, og adresser fra datamaterialet. Innen utgangen av 2022 vil alle opplysningene bli anonymisert.

[Trykk her for å lese mer om undersøkelsen](#)

På forhånd takk for hjelpen.

Med vennlig hilsen

Christine Meyer
administrerende direktør

Saksbehandler: Aina Holmøy
Epost: boforhold@ssb.no
Telefon: 62 88 56 08 (kl. 9.00 – 21.00)

Vedlegg B: Påminninger

Invitasjon til å delta - SMS

Til Aina Olsen. Statistisk sentralbyrå ønsker at du deltar i undersøkelsen om boforhold på <https://p1.ssb.no/BoligMarked/?KeyValue=1234567,aaa5468>. Vi har også sendt deg en epost om undersøkelsen. Ring oss på 62885608 dersom du har spørsmål. Mvh Statistisk sentralbyrå

Påminning 1 - SMS

Til Aina Olsen. Statistisk sentralbyrå ønsker fortsatt svar fra deg i undersøkelsen om boforhold. Delta på <https://p1.ssb.no/BoligMarked/?KeyValue=1234567,aaa5468>. Du kan svare på mobil, nettbrett eller PC. Ring oss på 62885608 dersom du har spørsmål. Mvh Statistisk sentralbyrå

Påminning 2 - SMS

Til nå har over 1 000 personer svart på undersøkelsen om boforhold. Delta på <https://p1.ssb.no/BoligMarked/?KeyValue=1234567,aaa5468>. For å få sikre gode resultater er det viktig at alle som er trukket ut deltar. Ring oss på 62885608 dersom du har spørsmål. Mvh Statistisk sentralbyrå

Påminning 3 – Epost

Hei!

Vi trenger fortsatt din hjelp for å kartlegge boligsituasjonen for ulike grupper i samfunnet. Resultatene skal brukes til å studere hvilke forhold som påvirker hvordan folk bor og hvordan offentlige virkemidler kan brukes for at flere skal få mulighet til å eie sin egen bolig. For at resultatene skal bli så sikre som mulig for alle grupper, er det viktig at alle som er trukket ut til undersøkelsen deltar.

[Trykk her for å fylle ut ditt skjema](#)

Du kan også logge deg på med brukernavn og passord på <https://p1.ssb.no/BoligMarked/>

Ditt brukernavn er: 1483421

Ditt passord er: F79327

[Trykk her for å lese mer om undersøkelsen](#)

Med vennlig hilsen

Bengt Oscar Lagerstrøm
seksjonssjef

Saksbehandler: Aina Holmøy
Epost: boforhold@ssb.no
Telefon: 62 88 56 08 (kl. 9.00 – 21.00)

Vedlegg C: Spørreskjema

Undersøkelse om boforhold

Denne undersøkelsen handler først og fremst om boligen og nabolaget du/husholdningen din bor i nå, og hvordan du/dere har bodd tidligere. Vi stiller også noen spørsmål om arbeid og inntekt. Videre får du noen spørsmål om hvem du omgås og har kontakt med, om du deltar i ulike aktiviteter, og om du får hjelp fra andre og selv gir hjelp. Til slutt har vi noen få spørsmål om helse, trivsel og livskvalitet. Selv om du skulle oppleve at enkelte spørsmål ikke passer for din situasjon, ber vi likevel om at du deltar i undersøkelsen.

BOLIG OG NABOLAG

Vi starter med noen få spørsmål om husholdningen din. En husholdning består av alle personer som bor fast i samme bolig og som har felles økonomi. Personer som er fast bosatt i boligen men som er borte fra hjemmet f.eks på grunn av arbeid, skal regnes med.

1. Hvor mange medlemmer, inkludert deg selv, er det i din husholdning?

2. For hvert husholdningsmedlem utenom deg selv, vil vi gjerne at du nevner personens alder og familieforhold til deg.

Gjentas for hvert husholdningsmedlem utenom IO

Hvor mange år er person [1-x]?

Hvilket familieforhold har person[1-x] til deg?

Ektefelle
Samboer
Sønn/datter
Stesønn/datter
Søsken/halvsøsken
Stesøsken
Foreldre
Steforeldre
Svigerforeldre
Svigersønn/svigerdatter
Besteforeldre
Barnebarn
Annen slektning
Annen ikke-slektning

3. Når flyttet du inn i nåværende bolig. År _____?

4. Hva slags bolig bor husholdningen i?

- a. Frittliggende enebolig
- b. Rekke eller kjedehus
- c. To-, tre- eller firemannsbolig
- d. Leilighet i bygård eller boligblokk
- e. Leilighet i enebolig (f.eks. sokkelleilighet)
- f. Annet, spesifiser

5. Hvor mange rom har boligen (ikke medregnet kjøkken, bad og boder)? Antall:

6. Eier eller leier husholdningen boligen?

- a. Eier boligen (rutes til spm. 10)
- b. Leier bolig privat (rutes til spm. 10)
- c. Leier bolig av kommunen (rutes til spm. 10)
- d. Verken eier eller leier boligen (rutes til spm. 7)

7. Hvordan bor husholdningen nå?

- a. Midlertidig hos familie/slektninger
- b. Midlertidig hos venner
- c. I et midlertidig botilbud (f.eks. pensjonat, leilighet uten leiekontrakt, campingplass)
- d. I krisesenter for kvinner
- e. Annet, spesifiser

8. Dersom du har svart "annet" på spørsmål 17, vil vi gjerne at du utdyper her:

9. Hvor lenge har husholdningen vært uten egen eid eller leid bolig?

- a. Har aldri hatt egen eid eller leid bolig
- b. Under 1 uke
- c. 1-3 uker
- d. Over 3 uker inntil 3 måneder
- e. Over 3 måneder inntil 6 måneder
- f. Mer enn 6 måneder, men har tidligere eid/leid

Vi vil nå komme med noen påstander om boligen din og området du bor i. Hvor hver påstand skal du svare om du er enig eller uenig. Dersom husholdningen ikke har egen eid eller leid bolig nå, vil vi gjerne at du besvarer spørsmålene nedenfor ut fra den siste boligen husholdningen bodde i

10. Boligen er for liten for husholdningen

- Helt uenig
- Litt uenig
- Verken enig eller uenig
- Litt enig
- Helt enig

11. Boligen er helsefarlig på grunn av fuktighet

- Helt uenig
- Litt uenig
- Verken enig eller uenig
- Litt enig
- Helt enig

12. Boligen er nedslitt og trenger oppussing

- Helt uenig
- Litt uenig
- Verken enig eller uenig

Litt enig
Helt enig

13. Jeg har problemer med å varme opp ett eller flere rom i boligen

Helt uenig
Litt uenig
Verken enig eller uenig
Litt enig
Helt enig

14. Jeg opplever mye støy fra naboer

Helt uenig
Litt uenig
Verken enig eller uenig
Litt enig
Helt enig

15. Boligen ligger i et sterkt trafikkert område

Helt uenig
Litt uenig
Verken enig eller uenig
Litt enig
Helt enig

16. Boligen ligger i et rolig område med lite støy

Helt uenig
Litt uenig
Verken enig eller uenig
Litt enig
Helt enig

17. Oppvekstmiljøet har dårlig innflytelse på barn og unge

Helt uenig
Litt uenig
Verken enig eller uenig
Litt enig
Helt enig

18. Det er mye inn og utflytting i området

Helt uenig
Litt uenig
Verken enig eller uenig
Litt enig
Helt enig

19. Jeg er samlet sett fornøyd med boligen

Helt uenig
Litt uenig
Verken enig eller uenig
Litt enig
Helt enig

20. Jeg er samlet sett fornøyd med omgivelsene

Helt uenig
Litt uenig
Verken enig eller uenig
Litt enig
Helt enig

21. Har du og/eller husholdningen du bor i nå måttet flytte ut av boligen permanent eller for en periode på grunn av at leiekontrakten utløp og utleier ville ikke fornye kontrakten?

Avgrens svaret til de siste 10 årene

Ja
Nei
Ikke aktuelt

22. Har du og/eller husholdningen du bor i nå måttet flytte ut av boligen permanent eller for en periode på grunn av at boligen var i så dårlig stand at husholdningen ikke kunne fortsette å bo der?

Avgrens svaret til de siste 10 årene

Ja
Nei
Ikke aktuelt

23. Har du og/eller husholdningen du bor i nå måttet flytte ut av boligen permanent eller for en periode på grunn av at utleier avsluttet kontrakten fordi husholdningen skyldte husleie?

Avgrens svaret til de siste 10 årene

Ja
Nei
Ikke aktuelt

24. Har du og/eller husholdningen du bor i nå måttet flytte ut av boligen permanent eller for en periode på grunn av at du/dere ikke klarte å betale boliglånet?

Avgrens svaret til de siste 10 årene

Ja
Nei
Ikke aktuelt

25. Har du og/eller husholdningen du bor i nå måttet flytte ut av boligen permanent eller for en periode fordi naboene klaget på uro/bråk?

Avgrens svaret til de siste 10 årene

Ja
Nei
Ikke aktuelt

26. Har du og/eller husholdningen du bor i nå måttet flytte ut av boligen permanent eller for en periode på grunn av diskriminering (f.eks. etnisk bakgrunn, seksuell identitet, funksjonshemming)?

Avgrens svarene til de siste 10 årene

Ja
Nei
Ikke aktuelt

27. Har du og/eller husholdningen du bor i nå måttet flytte ut av boligen permanent eller for en periode på grunn av vold/trusler fra andre i husholdningen eller nær familie?

Avgrens svarene til de siste 10 årene

Ja

Nei

Ikke aktuelt

28. Har du og/eller husholdningen du bor i nå måttet flytte ut av boligen permanent eller for en periode fordi du/dere opplevde omgivelsene som utrygge?

Avgrens svarene til de siste 10 årene

Ja

Nei

Ikke aktuelt

UTDANNING, ARBEID, INNTEKT

29. Hva er din høyeste fullførte utdanning?

Med fullført menes å ha fått vitnemål eller bestått eksamen.

Grunnskole (9/10-årig grunnskole, 7-årig folkeskole, framhaldsskole)

Videregående skole (allmennfag, gymnas, folkehøyskole, yrkesskole)

Fagbrev eller fagskole etter videregående (yrkesutdanning)

Universitet- eller høyskoleutdanning med varighet på 1-4 år (bachelor, cand. mag)

Universitet- eller høyskoleutdanning med varighet på mer enn 4 år (mastergrad, hovedfag)

Ingen av disse

30. Hva er din yrkesstatus?

- a. Utenfor arbeidsstyrken (til spm 34)
- b. Yrkesaktiv (til spm 31)
- c. Helt arbeidsledig (til spm 34)
- d. På arbeidsmarked-/kvalifiseringstiltak (til spm 34)
- e. Under utdanning (til spm 34)
- f. Annet – spesifiser (til spm 34)

31. Er du selvstendig næringsdrivende eller lønnstaker/ansatt?

- a. Selvstendig næringsdrivende
- b. Lønnstaker
- c. Både selvstendig næringsdrivende og lønnstaker

32. Hvor mange timer arbeider du vanligvis i uken inkludert overtid og ekstrajobb (gjelder bare inntektsgivende arbeid)? ___ timer

33. Hvor lenge har du vært i ditt nåværende arbeidsforhold eller arbeidssituasjon? År ___ Måneder ___

34. Hvor mange av de voksne personene i husholdningen har arbeidsinntekt og/eller næringsinntekt: _____

35. Hvilke inntektskilder har husholdningen samlet? (kryss av på alle som passer)

- a. Arbeidsinntekt
- b. Næringsinntekt
- c. Lønn ved arbeidsmarkedstiltak
- d. Dagpenger ved arbeidsledighet
- e. Alderspensjon
- f. Uførepensjon
- g. Studielån/stipend
- h. Arbeidsavklaringspenger
- i. Kvalifiseringsstønad
- j. Barnebidrag
- k. Barnetrygd
- l. Kontantstøtte
- m. Bostøtte
- n. Sosialhjelp
- o. Annet - spesifiser

36. Hva er husholdningens samlede inntekt før skatt i måneden, inkludert stønader (f.eks. barnetrygd, uførepensjon, bostøtte osv.)? _____**37. Har du i løpet av det siste året (fra 1. januar 2016) vært arbeidsledig, dvs. uten inntektsgivende arbeid, selv om du forsøkte å skaffe deg slikt arbeid?**

- a. Ja
- b. Nei

HJELP, STØTTE, SOSIAL KONTAKT

Nå kommer noen påstander som handler om barn under 18 år. For hver påstand svarer du ja eller nei ut fra hva som passer for din husholdning.

38. En voksen i husholdningen deltar vanligvis på foreldremøte i barnehagen og/eller på skolen

- Ja
- Nei

39. Barn i husholdningen er med på organiserte fritidsaktiviteter (f.eks. idrettslag, kirke, moské, speider, bydelen/kommunen, Røde Kors osv)

- Ja
- Nei

40. Barn i husholdningen er regelmessig hjemme hos venner og/eller har regelmessig besøk av venner

- Ja
- Nei

41. Ett/flere av barna har problemer med å følge med på skolen og/eller gjøre lekser

- Ja
- Nei

46. Ett/flere barn i husholdningen har byttet barneskole minst to ganger

- Ja
- Nei

42. Ett/flere barn i husholdningen har droppet ut av skolen (sluttet uten å fullføre påbegynt skole)

Ja
Nei

43. En/flere voksne i husholdningen er med på å organisere/lede aktiviteter for barn og unge

Ja
Nei

De neste påstandene handler om hjelp og støtte fra offentlige instanser, familie, venner og andre. Vi ber om at du vurderer denne hjelpen ved å si deg uenig eller enig i påstandene. Dersom det ikke er eller har vært behov for hjelp eller støtte fra noen av disse, kryss av på "ikke aktuelt".

44. Jeg får godt hjelp av NAV

Helt uenig
Litt uenig
Verken enig eller uenig
Litt enig
Helt enig
Ikke aktuelt

45. Jeg har tidligere fått god hjelp av NAV

Helt uenig
Litt uenig
Verken enig eller uenig
Litt enig
Helt enig
Ikke aktuelt

46. Jeg får god hjelp av boligkontoret i kommunen/bydelen

Helt uenig
Litt uenig
Verken enig eller uenig
Litt enig
Helt enig
Ikke aktuelt

47. Jeg har tidligere fått god hjelp av boligkontoret i kommunen/bydelen

Helt uenig
Litt uenig
Verken enig eller uenig
Litt enig
Helt enig
Ikke aktuelt

48. Jeg får god hjelp av fastlegen min

Helt uenig
Litt uenig
Verken enig eller uenig
Litt enig
Helt enig
Ikke aktuelt

49. Jeg får god hjelp fra helsevesenet ellers

Helt uenig
Litt uenig
Verken enig eller uenig
Litt enig
Helt enig
Ikke aktuelt

50. Jeg kan regne med god hjelp av familie/slekt når jeg trenger det

Helt uenig
Litt uenig
Verken enig eller uenig
Litt enig
Helt enig
Ikke aktuelt

51. Jeg kan regne med god hjelp av venner/ nettverk når jeg trenger det

Helt uenig
Litt uenig
Verken enig eller uenig
Litt enig
Helt enig
Ikke aktuelt

52. Jeg får god hjelp av arbeidsgiveren min

Helt uenig
Litt uenig
Verken enig eller uenig
Litt enig
Helt enig
Ikke aktuelt

53. Jeg får god hjelp av arbeidskolleger

Helt uenig
Litt uenig
Verken enig eller uenig
Litt enig
Helt enig
Ikke aktuelt

54. Jeg får god hjelp av naboer

Helt uenig
Litt uenig
Verken enig eller uenig
Litt enig
Helt enig
Ikke aktuelt

55. Jeg kan ikke regne med hjelp fra noen dersom jeg/husholdningen har problemer

Helt uenig
Litt uenig
Verken enig eller uenig
Litt enig
Helt enig

Ikke aktuelt

De neste påstandene dreier seg om kontakt med andre og deltakelse i aktiviteter. Vurder om påstanden passer for deg og din aktivitet på en skala fra "aldri" til "svært ofte". Dersom en påstand ikke passer med din situasjon, kryss av på "ikke aktuelt" (f.eks. om du ikke har familie i nærheten, jobber alene)

56. Jeg besøker familie/slektninger

Sjelden
Av og til
Ofte
Svært ofte
Ikke aktuelt

57. Jeg har besøk av familie/slektninger hjemme hos meg

Sjelden
Av og til
Ofte
Svært ofte
Ikke aktuelt

58. Jeg deltar i sosiale sammenkomster med venner

Sjelden
Av og til
Ofte
Svært ofte
Ikke aktuelt

59. Jeg er sammen med minst en arbeidskollega på fritiden

Sjelden
Av og til
Ofte
Svært ofte
Ikke aktuelt

60. Jeg omgås minst en av naboene

Sjelden
Av og til
Ofte
Svært ofte
Ikke aktuelt

61. Jeg gir ulønnet hjelp til familie utenfor husholdet

Sjelden
Av og til
Ofte
Svært ofte
Ikke aktuelt

62. Jeg gir ulønnet hjelp til andre (utenfor familien)

Sjelden
Av og til
Ofte

Svært ofte
Ikke aktuelt

63. Jeg deltar i frivillig arbeid (ulønnet og organisert)

Sjelden
Av og til
Ofte
Svært ofte
Ikke aktuelt

64. Jeg går på kino, teater, konsert, festival, opera, museum, utstilling

Sjelden
Av og til
Ofte
Svært ofte
Ikke aktuelt

65. Jeg går tur og/eller mosjonerer

Sjelden
Av og til
Ofte
Svært ofte
Ikke aktuelt

HELSE OG LIVSKVALITET

66. Hvordan vurderer du din generelle helsetilstand?

- a. Svært god
- b. God
- c. Verken god eller dårlig
- d. Dårlig
- e. Svært dårlig

7. Har noen i husholdningen, inkludert deg selv, en varig sykdom og/eller funksjonshemming?

- a. Ja
- b. Nei (rutes til 75)

Nå kommer noen påstander om konsekvenser funksjonshemming/sykdom kan ha for husholdningen. Vurder hvor godt disse påstandene passer for husholdningen på en skala fra "helt uenig" til "helt enig".

8. Funksjonshemming/sykdom krever tilpasset bolig

Helt uenig
Litt uenig
Verken enig eller uenig
Litt enig
Helt enig

69. Boligen er godt tilpasset husholdningens behov

Helt uenig
Litt uenig
Verken enig eller uenig
Litt enig
Helt enig

70 Husholdningen har den hjelpen/de hjelpemidlene som er nødvendig for å mestre funksjonshemming/sykdom

Helt uenig
Litt uenig
Verken enig eller uenig
Litt enig
Helt enig

71 Funksjonshemming/sykdom reduserer husholdningens muligheter for inntektsgivende arbeid

Helt uenig
Litt uenig
Verken enig eller uenig
Litt enig
Helt enig

72. Pensjon og/eller andre offentlige stønader kompenserer for tap av arbeidsinntekt

Helt uenig
Litt uenig
Verken enig eller uenig
Litt enig
Helt enig

73. Funksjonshemming/sykdom reduserer husholdningens muligheter til omgang med familie/slektninger /venner

Helt uenig
Litt uenig
Verken enig eller uenig
Litt enig
Helt enig

74. Funksjonshemming/sykdom reduserer husholdningens mulighet til deltakelse i fritidsaktiviteter/ organisasjonsliv/foreningsliv

Helt uenig
Litt uenig
Verken enig eller uenig
Litt enig
Helt enig

De neste påstandene dreier seg om hvordan du ser på din arbeidssituasjon, økonomi og livssituasjonen din mer generelt. Vurder hvor godt disse påstandene passer for deg/husholdningen på en skala fra "helt uenig" til "helt enig". Dersom en påstand ikke passer med din situasjon, kryss av på "ikke aktuelt" (f.eks. vil noen av påstandene ikke være aktuelle dersom du ikke er i arbeid)

75. Jeg bekymrer meg for om jeg vil beholde jobben

Helt uenig
Litt uenig
Verken enig eller uenig
Litt enig
Helt enig
Ikke aktuelt

76. Jeg er uten arbeid og usikker på om jeg vil få jobb

Helt uenig
Litt uenig
Verken enig eller uenig
Litt enig
Helt enig
Ikke aktuelt

77. Jeg er svært fornøyd med jobben min

Helt uenig
Litt uenig
Verken enig eller uenig
Litt enig
Helt enig
Ikke aktuelt

78. Jeg strever med å få pengene til å strekke til

Helt uenig
Litt uenig
Verken enig eller uenig
Litt enig
Helt enig
Ikke aktuelt

79. Husstanden har en romslig økonomi

Helt uenig
Litt uenig
Verken enig eller uenig
Litt enig
Helt enig
Ikke aktuelt

80. Jeg bekymrer meg ofte for framtiden

Helt uenig
Litt uenig
Verken enig eller uenig
Litt enig
Helt enig
Ikke aktuelt

81. Jeg engster meg ofte uten noen spesiell grunn

Helt uenig
Litt uenig
Verken enig eller uenig
Litt enig
Helt enig

82. Jeg er i det store og hele fornøyd med min livssituasjon

Helt uenig
Litt uenig
Verken enig eller uenig
Litt enig
Helt enig

Statistisk sentralbyrå

Postadresse:
Postboks 8131 Dep
NO-0033 Oslo

Besøksadresse:
Akersveien 26, Oslo
Oterveien 23, Kongsvinger

E-post: ssb@ssb.no
Internett: www.ssb.no
Telefon: 62 88 50 00

ISBN 978-82-537-9743-4 (elektronisk)



Statistisk sentralbyrå
Statistics Norway

Design: Siri Boquist