

RAPPORTER

89/17

**FRUKTBARHET OG DØDELIGHET I NORGE
1771-1987**

**STATISTISK SENTRALBYRÅ
CENTRAL BUREAU OF STATISTICS OF NORWAY**

RAPPORTER FRA STATISTISK SENTRALBYRÅ 89/17

**FRUKTBARHET OG DØDELIGHET I NORGE
1771 – 1987**

STATISTISK SENTRALBYRÅ
OSLO—KONGSVINGER 1989

ISBN 82-537-2840-9
ISSN 0332-8422

EMNEGRUPPE
21 Befolkning

ANDRE EMNEORD
Fødselsoverskudd
Fødte
Døde
Middelfolkemengde
Tidsserier

FORORD

Tabellene og figurene som presenteres i denne publikasjonen gir for perioden 1771-1987 en oversikt over utviklingen i folkemengdens bevegelse, fruktbarhet og dødelighet i Norge de siste 200 år.

I hovedsak bygger tabellene og figurene på tabeller og figurer som finnes i Julie Backers to publikasjoner "Dødeligheten og dens årsaker i Norge 1856-1955" (SØS nr. 10, 1961) og "Ekteskap, fødsler og vandringer i Norge 1856-1960" (SØS nr. 13, 1965), men er blitt oppdatert til 1985. Tabell- og figurregistrene er gitt med henvisninger til disse to publikasjonene.

Noen av tabellene er laget med utgangspunkt i tabell 9 i "Historisk statistikk 1978" (NOS). Hvilke tabeller dette gjelder, framkommer av tabellregistret.

Tabellene og figurene presenteres uten kommentarer. Førstekonsulent Sissel Vestli har vært ansvarlig for tilretteleggingen av publikasjonen.

Statistisk sentralbyrå, Oslo/Kongsvinger, 4. august 1989

Gisle Skancke

Jan Byfuglien

INNHOLD

	Side
Figurregister	7
Tabellregister	9
Merknader til tabeller og figurer	11
Utkommet i serien Rapporter fra Statistisk sentralbyrå etter 1. juli 1988 (RAPP)	43

Standardtegn i tabeller

- .. Oppgave mangler
- Null
- 0.0 Mindre enn 0.05 av den brukte enheten
- Brudd i den loddrette serien

FIGURREGISTER

	Side
1A. Befolkningsutvikling. 1771-1987 (SØS nr. 10, s. 24).....	18
1B. Levendefødte totalt og pr. 1000 innbyggere. 1901-1987 (SØS nr. 13, s.88).....	24
2. Fødte og døde pr. 1000 innbyggere. 5 års gjennomsnitt. 1771-1985 (SØS nr. 13, s. 135)	27
3. Levendefødte i ekteskap pr. 1000 gifte kvinner 15-44 år. 1876-1985 (SØS nr. 13, s. 116)..	28
4. Levendefødte utenfor ekteskap pr. 1000 ugifte kvinner 15-44 år. 1889-1985 (SØS nr. 13, s. 122).....	29
5. Fødselshyppigheten blant alle kvinner og blant gifte kvinner 15-44 år. 1889-1985 (SØS nr. 13, s. 115).....	30
6. Samlet dødelighet blant barn under 1 år. Pr. 1000. 5 års gjennomsnitt. 1836-1985 (SØS nr. 10, s. 56).....	32
7A. Døds sannsynligheten for barn i de enkelte måneder i første leveår. 1876-1985. Gutter (SØS nr. 10, s. 67).....	33
7B. Døds sannsynligheten for barn i de enkelte måneder i første leveår. 1876-1985. Jenter (SØS nr. 10, s. 67).....	33
8A. Dødeligheten pr. 10 000 innbyggere. Menn. 1866-1985 (SØS nr. 10, s. 50).....	34
8B. Dødeligheten pr. 10 000 innbyggere. Kvinner. 1866-1985 (SØS nr. 10, s. 50).....	35
8C. Mennenes dødelighet i forhold til kvinnenes. 1866-1985. Kvinnenes dødelighet = 100 (SØS nr. 10, s. 51).....	36

	Side
9A. Dødeligheten blant ugifte menn pr. 10 000 innbyggere i alderen 20-54 år omkring 1890, 1920, 1950 og 1980 (SØS nr. 10, s. 186).....	38
9B. Dødeligheten blant gifte menn pr. 10 000 innbyggere i alderen 20-54 år omkring 1890, 1920, 1950 og 1980 (SØS nr. 10, s. 186).....	38
9C. Dødeligheten blant før gifte menn pr. 10 000 innbyggere i alderen 25-54 år omkring 1890, 1920, 1950 og 1980 (SØS nr. 10, s. 186).....	39
10A. Dødeligheten blant ugifte kvinner pr. 10 000 innbyggere i alderen 20-54 år omkring 1890, 1920, 1950 og 1980 (SØS nr. 10, s. 186).....	41
10B. Dødeligheten blant gifte kvinner pr. 10 000 innbyggere i alderen 20-54 år omkring 1890, 1920, 1950 og 1980 (SØS nr. 10, s. 186).....	41
10C. Dødeligheten blant før gifte kvinner pr. 10 000 innbyggere i alderen 20-54 år omkring 1890, 1920, 1950 og 1980 (SØS nr. 10, s. 186).....	42

TABELLREGISTER

	Side
1A. Folkemengdens bevegelse. 1771-1987 (Historisk statistikk 1978, NOS, ss.44-47).....	13
1B. Folkemengdens bevegelse pr. 1000 innbyggere. 1771-1987 (Historisk statistikk 1978, NOS, ss. 44-47).....	19
2A. Folkemengdens bevegelse. 5 års gjennomsnitt. 1771-1985 (Historisk statistikk 1978, NOS, ss. 44-47).....	25
2B. Folkemengdens bevegelse pr. 1000 innbyggere. 5 års gjennomsnitt. 1771-1985 (Historisk statistikk 1978, NOS, ss. 44-47).....	26
3. Levendefødte i ekteskap pr. 1000 gifte kvinner 15-44 år. 1871-1985 (SØS nr. 13, s.112).....	28
4. Levendefødte utenfor ekteskap pr. 1000 ugifte kvinner 15-44 år. 1889-1985 (SØS nr. 13, s. 121).....	29
5. Levendefødte pr. 1000 for alle kvinner 15-44 år. 1889-1985 (SØS nr. 13, s. 111)..	30
6. Samlet dødelighet blant barn under 1 år. 5 års gjennomsnitt. 1836-1985 (SØS nr. 10, s. 55).	31
7. Dødssannsynligheten for barn i de enkelte måneder i første leveår.Promille (SØS nr. 10, s. 67).....	32
8A. Den samlede dødelighet blant menn i de enkelte aldersklasser. 1866-1985 (SØS nr. 10, s. 50).....	34
8B. Den samlede dødelighet blant kvinner i de enkelte aldersklasser. 1866-1985 (SØS nr. 10, s. 50).....	35
8C. Mennenes dødelighet i forhold til kvinnenes. 1866-1985. Kvinnenes dødelighet = 100 (SØS nr. 10, s. 51).....	36

	Side
9. Den samlede dødelighed blant ugifte, gifte og før gifte menn i alderen 20-54 år omkring 1875, 1890, 1920, 1930, 1950 og 1980 (SØS nr. 10, s. 185).....	37
10. Den samlede dødelighed blant ugifte, gifte og før gifte kvinner i alderen 20-54 år omkring 1875, 1890, 1920, 1930, 1950 og 1980 (SØS nr. 10, s. 185).....	40

MERKNADER TIL TABELLER OG FIGURER

I denne publikasjonen er tabeller og figurer i hovedsak utformet slik som i Backers to publikasjoner (se forordet). Enkelte betegnelser og notasjoner avviker noe fra de vanligst brukte i dag. Avvikene framgår av den etterfølgende teksten der også de viktigste begrepene er definert.

Middelfolkemengde

Fra og med 1951 er middelfolkemengde gjennomsnittet av registrert hjemmehørende folkemengde ved begynnelsen og slutten av året. Middelfolkemengde for 1950 og tidligere år er beregnet ut fra folketellinger og tall for fødte, døde og utvandring til oversjøiske land. Før 1930 gav folketellingene bare tilstedeværende folkemengde.

Inngåtte ekteskap

Tall til og med 1985 gjelder ekteskap der mannen var bosatt i Norge. Etter 1985 er det tatt med alle ekteskap der minst en av ektefellene var bosatt i landet.

Nettoinnflytting

Fra og med 1951 er nettoinnflytting differansen mellom innflyttinger til og utflyttinger fra Norge. Disse tallene omfatter alle som flytter, også norske statsborgere. For tidligere år gjelder tall i denne kolonnen utvandrede til oversjøiske land.

Dødfødte

Gjelder foster født uten tegn til liv etter minst 28 ukers svangerskap. Tilsvares 'Døde før og under fødselen' i tabell 6.

Fødselsoverskudd

Differansen mellom levendefødte og døde.

Fødselshyppighet

Fødselshyppighet er i figur 5 brukt synonymt med 'Levendefødte pr. 1 000 kvinner' i tabellene 3 og 5.

Samlet dødelighet

Betegnelsen samlet dødelighet er nyttet i to sammenhenger: I tabellene 8A, 8B, 9 og 10 er samlet dødelighet brukt synonymt med 'dødelighet' i figurene 8-10, altså som 'Døde pr. 1 000 innbyggere' i vedkommende gruppe (kjønn, alder, ekteskapsstatus).

I tabell 6 og figur 6 er samlet dødelighet blant barn under 1 år lik 'dødfødte + døde i 1. leveår pr. 1 000 fødte i alt'.

Dødssannsynlighet

Dødssannsynligheten for barn i tabell 7 og figurene 7A og 7B er beregnede sannsynligheter for at spedbarn på ulike alderstrinn skal dø i løpet av en måned. Dette er uglattede sannsynligheter i promille, beregnet etter metoder nyttet i dødelighetstabeller for de enkelte periodene.

Eksempel: Dødssannsynligheten 11,47 for gutter i alder 1 mnd i

1876-1885, betyr at gjennomsnittlig 1 147 av 100 000 gutter (11,47 av 1 000), som dengang var akkurat 1 måned gamle, ville dø før de fylte 2 måneder.

Alder

Fra og med 1961 er alder regnet i fylte, hele år ved hendingstidspunktet (fødsel, dødsfall). For tidligere år er det nyttet den alder som oppnås i kalenderåret. Forskjellen i definisjon betyr mest for aldersgrupper der det som måles (fødselshyppighet, dødelighet) endrer seg mye i løpet av aldersintervallet. Dette berører særlig aldersgruppene 15-19 og 20-24 i tabellene (og figurene) 3, 4 og 5.

Figur 3 og 4

I disse figurene er det - av tekniske årsaker - nyttet samme avstand mellom verdiene på tidsaksen, selv om tidsavstanden varierer noe. Dette har en viss innvirkning på kurvenes forløp. Tilsvarende forhold gjelder figurene 9-10, men i mer beskjeden grad.

Tabell 1A. Folkemengdens bevegelse. 1771 - 1987

År- gang	Middel- folke- mengde	Inn- gatte- ekte- skap	Levendefødte			Døde		Netto - inn- flytt- ing 1)	Fød- sels- over- skudd
			I alt	Uten- for ekte- skap	Død- fødte	I alt	Under 1 år		
1771 ...	739195	5007	23325	727	..	17176	6149
1772 ...	742856	4433	20936	701	..	19474	1462
1773 ...	734961	4410	18407	645	..	35362	-16955
1774 ...	727256	6200	20607	633	..	18784	1823
1775 ...	731758	6798	24722	1085	..	17253	7469
1776 ...	738331	6231	21236	1090	..	15270	5966
1777 ...	745008	6249	23331	1060	..	15655	7676
1778 ...	752835	6013	23487	1086	..	15222	8265
1779 ...	758370	6127	23862	1163	..	20768	3094
1780 ...	762367	5863	24711	1273	..	19523	5188
1781 ...	768868	6177	24153	1095	..	16052	8101
1782 ...	775995	5469	23944	1231	..	17503	6441
1783 ...	780170	6313	21554	985	..	19357	2197
1784 ...	783649	..	23874	18825	5049
1785 ...	784286	..	22657	26144	-3487
1786 ...	784806	..	23979	19164	4815
1787 ...	789587	..	23070	18034	5036
1788 ...	793796	..	24403	20734	3669
1789 ...	795511	..	24365	24315	50
1790 ...	799005	..	25596	18371	7225
1791 ...	806371	..	26369	18574	7795
1792 ...	814465	..	28246	19564	8682
1793 ...	823566	..	28039	18231	9808
1794 ...	833689	..	28069	17344	10725
1795 ...	843027	6531	27249	19010	8239
1796 ...	851268	6695	26844	18312	8532
1797 ...	859830	6950	28154	19274	8880
1798 ...	868342	7227	28010	19580	8430
1799 ...	877505	6910	28540	18354	10186
1800 ...	880000
1801 ...	882751	6089	24448	1453	855	24325	123
1802 ...	883372	6742	24357	1312	877	21996	2361
1803 ...	885841	6790	25613	1494	831	21791	3822
1804 ...	889147	7069	24662	1564	833	20628	4034
1805 ...	894511	7227	26151	1615	878	18213	7938
1806 ...	901885	7283	26686	1693	910	18632	8054
1807 ...	908439	6331	26360	1773	850	20062	6298
1808 ...	911181	5305	24488	1697	724	24059	429
1809 ...	904846	5370	20076	1370	641	31931	-11855
1810 ...	898082	7100	23642	1533	723	24070	-428
1811 ...	898120	7854	23962	1665	783	22215	1747
1812 ...	901888	7850	26210	1817	811	19176	7034

1) Tallene under "nettoinnflytting" representerer fram til 1950 antall utvandrede til oversjøiske land (Amerika, Asia, Afrika og Australia. Etter 1950 representerer tallene forskjellen mellom all inn- og utflytting til og fra Norge.

Tabell 1A. (forts.) Folkemengdens bevegelse. 1771 - 1987

År- gang	Middel- folke- mengde	Inn- gånge- ekte- skap	Levendefødte			Døde		Netto- inn- flytt- ing 1)	Føds- sels- over- skudd
			I alt	Uten- for- ekte- skap	Død- fødte	I alt	Under 1 år		
1813 ...	903304	6453	23167	1639	643	26126	-2959
1814 ...	902106	5801	21784	1393	565	19977	1807
1815 ...	907347	9171	27153	1866	741	17855	9298
1816 ...	919242	9427	32259	2585	917	17767	14492
1817 ...	933395	8010	30300	2455	921	16487	13813
1818 ...	945844	7713	29102	2384	880	18016	11086
1819 ...	957226	7721	30537	2332	906	18859	11678
1820 ...	970050	8712	32309	2380	1021	18340	13969
1821 ...	984054	8895	34166	2709	1054	20127	..	-1	14039
1822 ...	997797	8949	32869	2531	1025	19421	13448
1823 ...	1012730	8841	34375	2539	1061	17958	16417
1824 ...	1028142	8376	33388	2449	901	18981	14407
1825 ...	1044173	9020	35856	2446	1104	18201	..	-53	17655
1826 ...	1061892	8806	37006	2620	1137	19609	17397
1827 ...	1078551	8087	34538	2533	1167	19391	15147
1828 ...	1093287	8358	34767	2419	1128	21217	13550
1829 ...	1108360	8639	37280	2503	1164	21457	15823
1830 ...	1123733	8669	36307	2539	1140	22161	14146
1831 ...	1137417	8190	35225	2455	1109	22502	12723
1832 ...	1150463	7839	34400	2247	1245	21254	13146
1833 ...	1163178	8548	35718	2399	1342	23656	12062
1834 ...	1174761	8872	37240	2395	1360	26356	10884
1835 ...	1188130	8784	38780	2615	1368	23151	15629
1836 ...	1202404	8424	35367	2499	1276	23134	4740	-200	12233
1837 ...	1213908	8123	34842	2383	1393	25218	4696	-200	9624
1838 ...	1224163	7584	33985	2324	1326	24348	4576	-100	9637
1839 ...	1232621	7949	32881	2332	1330	26652	5195	-400	6229
1840 ...	1241140	8601	34548	2474	1395	24593	4790	-300	9955
1841 ...	1254404	9595	37372	2683	1531	21649	4312	-400	15723
1842 ...	1270597	9962	39056	3277	1595	22847	4801	-700	16209
1843 ...	1286192	10173	38800	3257	1516	23069	4559	-1600	15731
1844 ...	1301772	10290	38973	3157	1605	22297	4568	-1200	16676
1845 ...	1319184	10570	41200	3357	1699	22303	4847	-1100	18897
1846 ...	1336727	11152	41528	3456	1701	23887	4891	-1300	17641
1847 ...	1351331	9890	41610	3561	1711	27489	4971	-1600	14121
1848 ...	1363383	10187	40554	3220	1707	27916	4886	-1400	12638
1849 ...	1376619	10629	44113	3527	1849	25226	4386	-4000	18887
1850 ...	1391941	10648	43082	3715	1873	23971	4395	-3700	19111
1851 ...	1408903	10575	44899	4090	1915	24092	4840	-2640	20807
1852 ...	1425472	10179	44219	4220	1871	25565	5243	-4030	18654
1853 ...	1439755	11257	46039	4144	1996	26391	4721	-6050	19648
1854 ...	1457020	12479	49896	4533	2182	23362	4850	-5950	26534

Tabell 1A. (forts.) Folkemengdens bevægelse. 1771 - 1987

År- gang	Middel- folke- mængde	Imm- gatte- ekte- skap	Levendefødte			Døde			Føl- sels- over- skudd
			I alt	Uten- for ekte- skap	Død- fødte	I alt	Under 1 år	Netto- imm- flytt- ing 1)	
1855 ...	1478722	12009	49438	4583	2126	25362	5065	-1600	24076
1856 ...	1500612	11599	48311	4186	2213	25357	4690	-3200	22954
1857 ...	1520744	11447	50198	4103	2138	26017	5035	-6400	24181
1858 ...	1543195	11722	51671	4279	2247	24796	5289	-2500	26875
1859 ...	1569801	12083	54556	4489	2272	26738	5690	-1800	27818
1860 ...	1596089	11413	53074	4433	2338	27398	5413	-1900	25676
1861 ...	1613878	10909	49546	4073	2132	31493	5609	-8900	18053
1862 ...	1626986	11221	52190	3993	2182	32502	5730	-5250	19688
1863 ...	1646433	11808	53905	4165	2142	31076	5697	-1100	22829
1864 ...	1668254	11371	53158	4221	2213	29692	5354	-4300	23466
1865 ...	1690134	11593	53939	4205	2228	28066	5564	-4000	25873
1866 ...	1706911	11434	54166	4310	1973	29106	5826	-15455	25060
1867 ...	1716112	11105	51607	4208	1971	31693	6285	-12829	19914
1868 ...	1723810	10709	50872	4244	1934	31568	6413	-13211	19304
1869 ...	1729235	10635	49985	4308	1924	29656	5567	-18070	20329
1870 ...	1735425	11176	50618	4569	1861	28171	5097	-14838	22447
1871 ...	1744936	11610	51163	4652	2040	29453	5051	-12276	21710
1872 ...	1755092	12302	52592	4698	2064	29257	5389	-13865	23335
1873 ...	1766840	12822	52749	4774	2051	29979	5584	-10352	22770
1874 ...	1783180	13713	55259	5064	2063	32705	6226	-4601	22554
1875 ...	1803129	14177	56856	4998	2110	33871	6535	-4048	22985
1876 ...	1828856	14049	57699	5000	2216	34485	6235	-4355	23214
1877 ...	1851571	14022	58717	4981	2046	31252	6294	-3206	27465
1878 ...	1876835	13681	59066	4726	2064	29950	6091	-4863	29116
1879 ...	1902126	12850	61106	5151	2173	28736	5603	-7608	32370
1880 ...	1919075	12751	59315	4942	2068	31065	5650	-20212	28250
1881 ...	1922948	12316	57778	4710	1986	32716	5582	-25976	25062
1882 ...	1919767	12874	58762	4829	1858	35786	6522	-28804	22976
1883 ...	1919317	12710	59440	4885	1832	32545	5741	-22167	26895
1884 ...	1929058	13247	61019	4852	1787	32071	5875	-14776	28948
1885 ...	1943916	13024	61231	4809	1843	31985	5698	-13981	29246
1886 ...	1958323	12819	60466	4726	1766	31844	5476	-15158	28622
1887 ...	1969807	12491	61827	4779	1720	31904	5410	-20741	29923
1888 ...	1976615	12154	60052	4579	1583	34126	5841	-21452	25926
1889 ...	1984295	12416	58811	4217	1615	35235	6469	-12642	23576
1890 ...	1996929	12922	60747	4286	1657	35961	5905	-10991	24786
1891 ...	2012503	13179	61901	4344	1751	35621	5996	-13341	26280
1892 ...	2026016	12742	59933	4293	1707	36218	6220	-17049	23715
1893 ...	2037797	12974	61823	4436	1844	33537	5507	-18778	28286
1894 ...	2056657	12966	60889	4334	1719	34754	6272	-5642	26135
1895 ...	2083088	13339	63318	4515	1634	32582	6044	-6207	30736
1896 ...	2111676	13962	63254	4639	1632	32101	6102	-6679	31153
1897 ...	2141721	14220	64333	4880	1588	32873	6151	-4669	31460

Tabell 1A. (forts.) Folkemengdens bevegelse. 1771 - 1987

År- gang	Middel- folke- mengde	Inn- gätte ekte- skap	Levendefødte			Døde			Føl- sels- over- skudd
			I alt	Uten- for ekte- skap	Død- fødte	I alt	Under 1 år	Netto- imm- flytt- ing 1)	
1898 ...	2173807	15039	65926	5024	1592	33228	5896	-4859	32698
1899 ...	2204083	15530	65968	4831	1690	36935	7036	-6699	29033
1900 ...	2230483	15222	66229	4872	1616	35345	5996	-10931	30884
1901 ...	2254911	14760	67303	4794	1719	33821	6131	-12745	33482
1902 ...	2275485	14385	66494	4753	1596	31670	4905	-20343	34824
1903 ...	2287768	13566	65470	4668	1634	33847	5101	-26784	31623
1904 ...	2297494	13481	64143	4370	1579	32895	4800	-22264	31248
1905 ...	2308572	13269	62601	4207	1461	34050	5102	-21059	28551
1906 ...	2319191	13590	62091	4145	1434	31668	4288	-21967	30423
1907 ...	2328962	13953	61302	4126	1412	33345	4032	-22135	27957
1908 ...	2345564	14153	61686	4173	1431	33366	4626	-8497	28320
1909 ...	2367494	14080	63324	4144	1453	32111	4398	-16152	31213
1910 ...	2383677	14566	61486	4041	1405	32207	4133	-18912	29279
1911 ...	2400796	14826	61727	4125	1409	31691	3983	-12477	30036
1912 ...	2423184	14797	61409	4202	1422	32663	4129	-9105	28746
1913 ...	2446874	15262	61294	4413	1364	32442	3943	-9876	28852
1914 ...	2472419	15773	62111	4503	1370	33280	4201	-8522	28831
1915 ...	2497766	15940	58975	4094	1387	33425	3970	-4572	25550
1916 ...	2522178	17312	61120	4367	1369	34910	3909	-5212	26210
1917 ...	2550543	18086	63969	4453	1452	34699	4091	-2518	29270
1918 ...	2577729	20019	63468	4212	1513	44218	3995	-1226	19250
1919 ...	2602869	15379	59486	3886	1387	35821	3669	-2432	23665
1920 ...	2634664	18460	69326	5261	1429	33634	3987	-5581	35692
1921 ...	2667868	18063	64610	4885	1171	30698	3476	-4627	33912
1922 ...	2694840	17185	62908	4333	1311	32484	3427	-6456	30424
1923 ...	2713116	16963	61731	4073	1283	31543	3056	-18287	30188
1924 ...	2728764	16586	58021	3779	1429	30850	2903	-8492	27171
1925 ...	2746815	16214	54066	3561	1357	30481	2713	-7009	23585
1926 ...	2763106	15948	54163	3545	1258	29933	2593	-9326	24230
1927 ...	2774864	15803	50175	3451	1225	31141	2544	-11881	19034
1928 ...	2784675	16683	49881	3573	1300	30301	2442	-8832	19580
1929 ...	2795105	17795	48372	3459	1293	32023	2631	-8029	16349
1930 ...	2807438	18064	47844	3397	1274	29616	2184	-3673	18228
1931 ...	2823882	17666	45989	3208	1238	30674	2130	-825	15315
1932 ...	2841529	17612	45451	3260	1140	30102	2128	-436	15349
1933 ...	2858343	17995	42114	2970	1113	28943	2003	-344	13171
1934 ...	2874206	19235	41833	2844	1006	28340	1645	-485	13493
1935 ...	2889211	20511	41321	2773	1034	29747	1827	-462	11574
1936 ...	2903519	22375	42240	2673	1060	30100	1775	-526	12140
1937 ...	2918742	23959	43808	2769	1003	30217	1839	-647	13591
1938 ...	2935803	24335	45319	2716	1030	29211	1692	-818	16108
1939 ...	2954415	26095	46603	2875	1046	29870	1735	-687	16733
1940 ...	2973067	27983	47943	3080	1078	32045	1855	-278	15898

Tabell 1A. (forts.) Folkemengdens bevegelse. 1771 - 1987

År- gang	Middel- folke- mengde	Inn- gatte ekte- skap	Levendefødte			Døde		Netto- inn- flytt- ing 1)	Fød- sels- over- skudd
			I alt	Uten- for ekte- skap	Død- fødte	I alt	Under 1 år		
1941 ...	2990234	26459	45773	3178	965	32209	1966	..	13564
1942 .2)	3008883	23577	53225	3913	1096	32062	1912	..	21163
1943 ...	3032430	24021	57281	4303	1208	31623	2028	..	25658
1944 ...	3060216	21990	62241	4546	1241	32652	2284	..	29589
1945 ...	3091181	23504	61814	4548	1257	30030	2249	..	31784
1946 ...	3126883	29688	70727	4080	1357	29220	2450	-973	41507
1947 ...	3165011	29923	67625	3598	1266	29894	2340	-1477	37731
1948 ...	3201013	29558	65618	3222	1179	28375	1941	-2398	37243
1949 ...	3234228	27469	63052	2689	1051	29082	1746	-2669	33970
1950 ...	3265126	27222	62410	2577	1025	29699	1761	-2295	32711
1951 ...	3295871	27180	60571	2502	993	27736	1555	-2310	32835
1952 ...	3327728	27499	62543	2390	972	28417	1481	-2193	34126
1953 ...	3360888	27032	62985	2318	992	28412	1386	-1457	34573
1954 ...	3394246	26977	62739	2229	917	29158	1343	-1290	33581
1955 ...	3427409	26156	63552	2244	964	29099	1308	-1640	34453
1956 ...	3459992	25163	64171	2236	989	29981	1362	-2077	34190
1957 ...	3491938	24472	63063	2225	942	30560	1291	-90	32503
1958 ...	3522993	23931	62985	2240	916	31645	1259	-1195	31340
1959 ...	3552854	23237	63005	2267	840	31761	1177	-1221	31244
1960 ...	3581239	23651	61880	2277	873	32543	1167	-5145	29337
1961 ...	3609800	24142	62555	2307	825	33313	1117	816	29242
1962 ...	3638919	24070	62254	2390	858	34318	1104	244	27936
1963 ...	3666540	24096	63290	2437	805	36850	1068	619	26440
1964 ...	3694339	25005	65570	2758	798	35171	1078	-1858	30399
1965 ...	3723153	24185	66277	3057	727	35317	1113	-1873	30960
1966 ...	3753628	27680	67061	3285	812	36010	976	-945	31051
1967 ...	3786019	29154	66779	3428	735	36216	985	2357	30563
1968 ...	3818983	29441	67350	3770	756	37668	923	1706	29682
1969 ...	3850977	29630	67746	4163	758	38994	933	2115	28752
1970 ...	3877386	29370	64551	4431	697	38723	823	-969	25828
1971 ...	3903039	29510	65550	5197	623	38981	836	6615	26569
1972 ...	3933004	28596	64260	5568	620	39375	756	4423	24885
1973 ...	3960613	28141	61208	5552	575	39958	730	3444	21250
1974 ...	3985258	27344	59603	5543	524	39464	622	4922	20139
1975 ...	4007313	25898	56345	5790	458	40061	625	4769	16284
1976 ...	4026152	25389	53474	5824	400	40216	561	4889	13258
1977 ...	4043205	24022	50877	5903	394	39824	468	5034	11053
1978 ...	4058671	23690	51749	6150	346	40682	446	3974	11067
1979 ...	4072517	23055	51580	6729	382	41632	453	2746	9948
1980 ...	4085620	22230	51039	7392	363	41340	411	4071	9699
1981 ...	4099702	22271	50708	8169	299	41893	382	5176	8815
1982 ...	4114787	21706	51245	9041	324	41454	413	5740	9791

2) Tallet på inngåtte ekteskap i 1942 er estimert pga. manglende datadokumentasjon.

Tabell 1A. (forts.) Folkemengdens bevegelse. 1771 - 1987

År- gang	Middel- folke- mengde	Inn- gatte- ekte- skap	Levendefødte			Døde			Fød- sels- over- skudd
			I alt	Uten- for ekte- skap	Død- fødte	I alt	Under 1 år	Netto- inn- flytt- ing 1)	
1983 ...	4128432	20803	49937	9616	303	42224	395	4285	7713
1984 ...	4140099	20537	50274	10687	261	42581	419	3761	7693
1985 ...	4152516	<u>20221</u>	51134	13203	279	44372	434	6228	6762
1986 ...	4167354	20513	52514	14673	268	43560	408	7451	8954
1987 ...	4186905	21081	54027	16705	237	44959	453	13769	9068

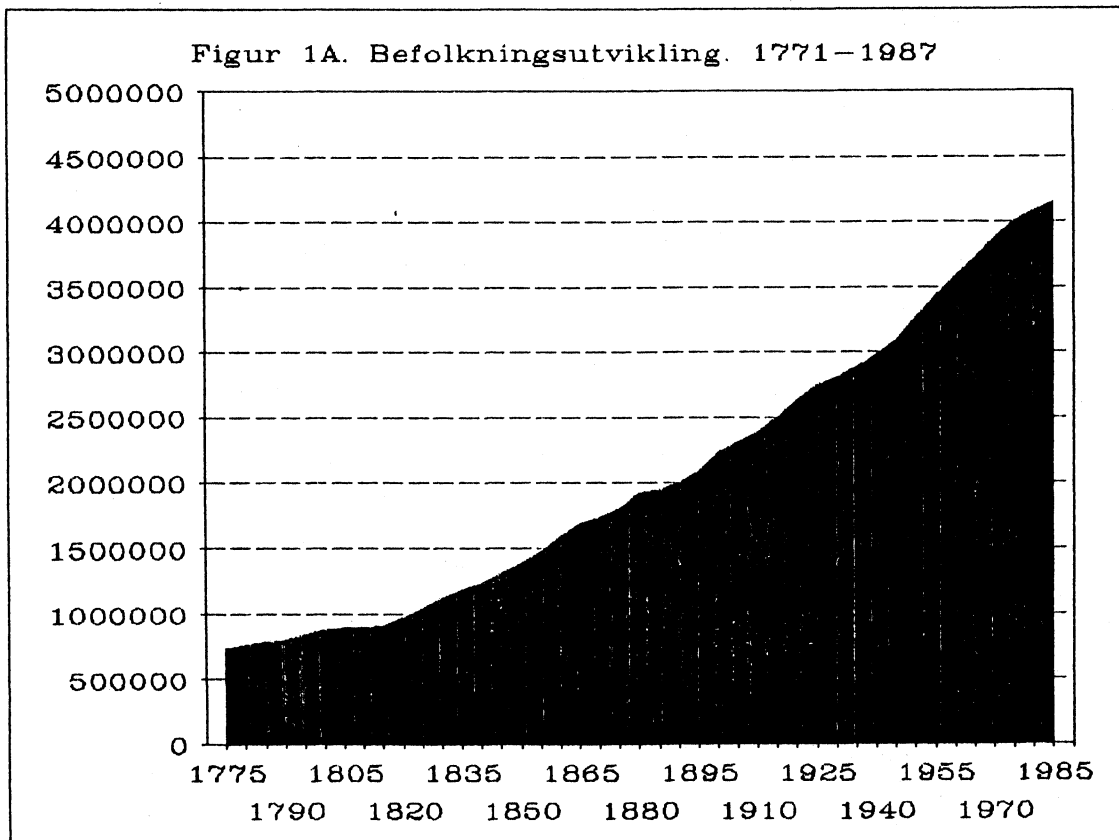

Tabell 1B. Folkemengdens bevegelse pr. 1000 innbyggere.
1771-1987

År- gang	Pr. 1000 av middelfolkemengden					
	Inn- gåtte ekte- skap	Levende fødte	Døde	Døde under 1 år	Netto- inn- flytt- ing 1)	Fød- sels- over- skudd
1771	6.77	31.55	23.24	8.32
1772	5.97	28.18	26.22	1.97
1773	6.00	25.04	48.11	-23.07
1774	8.53	28.34	25.83	2.51
1775	9.29	33.78	23.58	10.21
1776	8.44	28.76	20.68	8.08
1777	8.39	31.32	21.01	10.30
1778	7.99	31.20	20.22	10.98
1779	8.08	31.46	27.39	4.08
1780	7.69	32.41	25.61	6.81
1781	8.03	31.41	20.88	10.54
1782	7.05	30.86	22.56	8.30
1783	8.09	27.63	24.81	2.82
1784	..	30.47	24.02	6.44
1785	..	28.89	33.33	-4.45
1786	..	30.55	24.42	6.14
1787	..	29.22	22.84	6.38
1788	..	30.74	26.12	4.62
1789	..	30.63	30.57	0.06
1790	..	32.03	22.99	9.04
1791	..	32.70	23.03	9.67
1792	..	34.68	24.02	10.66
1793	..	34.05	22.14	11.91
1794	..	33.67	20.80	12.86
1795	7.75	32.32	22.55	9.77
1796	7.86	31.53	21.51	10.02
1797	8.08	32.74	22.42	10.33
1798	8.32	32.26	22.55	9.71
1799	7.87	32.52	20.92	11.61
1800
1801	6.90	27.70	27.56	0.14
1802	7.63	27.57	24.90	2.67
1803	7.67	28.91	24.60	4.31
1804	7.95	27.74	23.20	4.54
1805	8.08	29.23	20.36	8.87
1806	8.08	29.59	20.66	8.93
1807	6.97	29.02	22.08	6.93

1) Tallene under "nettoinnflytting" representerer fram til 1950 antall utvandrede til oversjøiske land (Amerika, Asia, Afrika og Australia. Etter 1950 representerer tallene forskjellen mellom all inn- og utflytting til og fra Norge.

Tabell 1B. (forts.) Folkemengdens bevegelse pr. 1000
innbyggere. 1771 - 1987

År- gang	Pr. 1000 av middelfolkemengden					
	Inn- gånge- ekte- skap	Levende fødte	Døde	Døde under 1 år	Netto- inn- flytt- ing 1)	Fød- sels- over- skudd
1808	5.82	26.88	26.40	0.47
1809	5.93	22.19	35.29	-13.10
1810	7.91	26.32	26.80	-0.48
1811	8.74	26.68	24.74	1.95
1812	8.70	29.06	21.26	7.80
1813	7.14	25.65	28.92	-3.28
1814	6.43	24.15	22.14	2.00
1815	10.11	29.93	19.68	10.25
1816	10.26	35.09	19.33	15.77
1817	8.58	32.46	17.66	14.80
1818	8.15	30.77	19.05	11.72
1819	8.07	31.90	19.70	12.20
1820	8.98	33.31	18.91	14.40
1821	9.04	34.72	20.45	14.27
1822	8.97	32.94	19.46	13.48
1823	8.73	33.94	17.73	16.21
1824	8.15	32.47	18.46	14.01
1825	8.64	34.34	17.43	16.91
1826	8.29	34.85	18.47	16.38
1827	7.50	32.02	17.98	14.04
1828	7.64	31.80	19.41	12.39
1829	7.79	33.64	19.36	14.28
1830	7.71	32.31	19.72	12.59
1831	7.20	30.97	19.78	11.19
1832	6.81	29.90	18.47	11.43
1833	7.35	30.71	20.34	10.37
1834	7.55	31.70	22.44	9.26
1835	7.39	32.64	19.49	13.15
1836	7.01	29.41	19.24	134.02	-0.17	10.17
1837	6.69	28.70	20.77	134.78	-0.16	7.93
1838	6.20	27.76	19.89	134.65	-0.08	7.87
1839	6.45	26.68	21.62	157.99	-0.32	5.05
1840	6.93	27.84	19.81	138.65	-0.24	8.02
1841	7.65	29.79	17.26	115.38	-0.32	12.53
1842	7.84	30.74	17.98	122.93	-0.55	12.76
1843	7.91	30.17	17.94	117.50	-1.24	12.23
1844	7.90	29.94	17.13	117.21	-0.92	12.81
1845	8.01	31.23	16.91	117.65	-0.83	14.32
1846	8.34	31.07	17.87	117.78	-0.97	13.20
1847	7.32	30.79	20.34	119.47	-1.18	10.45
1848	7.47	29.75	20.48	120.48	-1.03	9.27

Tabell 1B. (forts.) Folkemengdens bevegelse pr. 1000 innbyggere. 1771 - 1987

År- gang	Pr. 1000 av middelfolkemengden					
	Inn- gatte ekte- skap	Levende fødte	Døde	Døde under 1 år	Netto- inn- flytt- ing 1)	Fød- sels- over- skudd
1849	7.72	32.04	18.32	99.43	-2.91	13.72
1850	7.65	30.95	17.22	102.01	-2.66	13.73
1851	7.51	31.87	17.10	107.80	-1.87	14.77
1852	7.14	31.02	17.93	118.57	-2.83	13.09
1853	7.82	31.98	18.33	102.54	-4.20	13.65
1854	8.56	34.25	16.03	97.20	-4.08	18.21
1855	8.12	33.43	17.15	102.45	-1.08	16.28
1856	7.73	32.19	16.90	97.08	-2.13	15.30
1857	7.53	33.01	17.11	100.30	-4.21	15.90
1858	7.60	33.48	16.07	102.36	-1.62	17.42
1859	7.70	34.75	17.03	104.30	-1.15	17.72
1860	7.15	33.25	17.17	101.99	-1.19	16.09
1861	6.76	30.70	19.51	113.21	-5.51	11.19
1862	6.90	32.08	19.98	109.79	-3.23	12.10
1863	7.17	32.74	18.87	105.69	-0.67	13.87
1864	6.82	31.86	17.80	100.72	-2.58	14.07
1865	6.86	31.91	16.61	103.15	-2.37	15.31
1866	6.70	31.73	17.05	107.56	-9.05	14.68
1867	6.47	30.07	18.47	121.79	-7.48	11.60
1868	6.21	29.51	18.31	126.06	-7.66	11.20
1869	6.15	28.91	17.15	111.37	-10.45	11.76
1870	6.44	29.17	16.23	100.70	-8.55	12.93
1871	6.65	29.32	16.88	98.72	-7.04	12.44
1872	7.01	29.97	16.67	102.47	-7.90	13.30
1873	7.26	29.85	16.97	105.86	-5.86	12.89
1874	7.69	30.99	18.34	112.67	-2.58	12.65
1875	7.86	31.53	18.78	114.94	-2.24	12.75
1876	7.68	31.55	18.86	108.06	-2.38	12.69
1877	7.57	31.71	16.88	107.19	-1.73	14.83
1878	7.29	31.47	15.96	103.12	-2.59	15.51
1879	6.76	32.13	15.11	91.69	-4.00	17.02
1880	6.64	30.91	16.19	95.25	-10.53	14.72
1881	6.40	30.05	17.01	96.61	-13.51	13.03
1882	6.71	30.61	18.64	110.99	-15.00	11.97
1883	6.62	30.97	16.96	96.58	-11.55	14.01
1884	6.87	31.63	16.63	96.28	-7.66	15.01
1885	6.70	31.50	16.45	93.06	-7.19	15.04
1886	6.55	30.88	16.26	90.56	-7.74	14.62
1887	6.34	31.39	16.20	87.50	-10.53	15.19
1888	6.15	30.38	17.26	97.27	-10.85	13.12
1889	6.26	29.64	17.76	110.00	-6.37	11.88
1890	6.47	30.42	18.01	97.21	-5.50	12.41

Tabell 1B. (forts.) Folkemengdens bevegelse pr. 1000
innbyggere. 1770 - 1987

År- gang	Pr. 1000 av middelfolkemengden					
	Inn- gånge- ekte- skap	Levende fødte	Døde	Døde under 1 år	Netto- inn- flytt- ing 1)	Fød- sels- over- skudd
1891	6.55	30.76	17.70	96.86	-6.63	13.06
1892	6.29	29.58	17.88	103.78	-8.42	11.71
1893	6.37	30.34	16.46	89.08	-9.21	13.88
1894	6.30	29.61	16.90	103.01	-2.74	12.71
1895	6.40	30.40	15.64	95.45	-2.98	14.76
1896	6.61	29.95	15.20	96.47	-3.16	14.75
1897	6.64	30.04	15.35	95.61	-2.18	14.69
1898	6.92	30.33	15.29	89.43	-2.24	15.04
1899	7.05	29.93	16.76	106.66	-3.04	13.17
1900	6.82	29.69	15.85	90.53	-4.90	13.85
1901	6.55	29.85	15.00	91.10	-5.65	14.85
1902	6.32	29.22	13.92	73.77	-8.94	15.30
1903	5.93	28.62	14.79	77.91	-11.71	13.82
1904	5.87	27.92	14.32	74.83	-9.69	13.60
1905	5.75	27.12	14.75	81.50	-9.12	12.37
1906	5.86	26.77	13.65	69.06	-9.47	13.12
1907	5.99	26.32	14.32	65.77	-9.50	12.00
1908	6.03	26.30	14.23	74.99	-3.62	12.07
1909	5.95	26.75	13.56	69.45	-6.82	13.18
1910	6.11	25.79	13.51	67.22	-7.93	12.28
1911	6.18	25.71	13.20	64.53	-5.20	12.51
1912	6.11	25.34	13.48	67.24	-3.76	11.86
1913	6.24	25.05	13.26	64.33	-4.04	11.79
1914	6.38	25.12	13.46	67.64	-3.45	11.66
1915	6.38	23.61	13.38	67.32	-1.83	10.23
1916	6.86	24.23	13.84	63.96	-2.07	10.39
1917	7.09	25.08	13.60	63.95	-0.99	11.48
1918	7.77	24.62	17.15	62.95	-0.48	7.47
1919	5.91	22.85	13.76	61.68	-0.93	9.09
1920	7.01	26.31	12.77	57.51	-2.12	13.55
1921	6.77	24.22	11.51	53.80	-1.73	12.71
1922	6.38	23.34	12.05	54.48	-2.40	11.29
1923	6.25	22.75	11.63	49.51	-6.74	11.13
1924	6.08	21.26	11.31	50.03	-3.11	9.96
1925	5.90	19.68	11.10	50.18	-2.55	8.59
1926	5.77	19.60	10.83	47.87	-3.38	8.77
1927	5.70	18.08	11.22	50.70	-4.28	6.86
1928	5.99	17.91	10.88	48.96	-3.17	7.03
1929	6.37	17.31	11.46	54.39	-2.87	5.85
1930	6.43	17.04	10.55	45.65	-1.31	6.49
1931	6.26	16.29	10.86	46.32	-0.29	5.42
1932	6.20	16.00	10.59	46.82	-0.15	5.40

Tabell 1B. (forts.) Folkemengdens bevegelse pr. 1000 innbyggere. 1771 - 1987

Pr. 1000 av middelfolkemengden							
År- gang	Inn- gatte ekte- skap	Levende fødte	Døde	Døde under 1 år	Netto- inn- flytt- ing 1)	Fød- sels- over- skudd	

1933	6.30	14.73	10.13	47.56	-0.12	4.61	
1934	6.69	14.55	9.86	39.32	-0.17	4.69	
1935	7.10	14.30	10.30	44.21	-0.16	4.01	
1936	7.71	14.55	10.37	42.02	-0.18	4.18	
1937	8.21	15.01	10.35	41.98	-0.22	4.66	
1938	8.29	15.44	9.95	37.34	-0.28	5.49	
1939	8.83	15.77	10.11	37.23	-0.23	5.66	
1940	9.41	16.13	10.78	38.69	-0.09	5.35	
1941	8.85	15.31	10.77	42.95	..	4.54	
1942	2)	7.77	17.69	10.66	35.92	..	7.03
1943	7.92	18.89	10.43	35.40	..	8.46	
1944	7.19	20.34	10.67	36.70	..	9.67	
1945	7.60	20.00	9.71	36.38	..	10.28	
1946	9.49	22.62	9.34	34.64	-0.31	13.27	
1947	9.45	21.37	9.45	34.60	-0.47	11.92	
1948	9.23	20.50	8.86	29.58	-0.75	11.63	
1949	8.49	19.50	8.99	27.69	-0.83	10.50	
1950	8.34	19.11	9.10	28.22	<u>-0.70</u>	10.02	
1951	8.25	18.38	8.42	25.67	-0.70	9.96	
1952	8.26	18.79	8.54	23.68	-0.66	10.26	
1953	8.04	18.74	8.45	22.01	-0.43	10.29	
1954	7.95	18.48	8.59	21.41	-0.38	9.89	
1955	7.63	18.54	8.49	20.58	-0.48	10.05	
1956	7.27	18.55	8.67	21.22	-0.60	9.88	
1957	7.01	18.06	8.75	20.47	-0.03	9.31	
1958	6.79	17.88	8.98	19.99	-0.34	8.90	
1959	6.54	17.73	8.94	18.68	-0.34	8.79	
1960	6.60	17.28	9.09	18.86	-1.44	8.19	
1961	6.69	17.33	9.23	17.86	0.23	8.10	
1962	6.61	17.11	9.43	17.73	0.07	7.68	
1963	6.57	17.26	10.05	16.87	0.17	7.21	
1964	6.77	17.75	9.52	16.44	-0.50	8.23	
1965	6.50	17.80	9.49	16.79	-0.50	8.32	
1966	7.37	17.87	9.59	14.55	-0.25	8.27	
1967	7.70	17.64	9.57	14.75	0.62	8.07	
1968	7.71	17.64	9.86	13.70	0.45	7.77	
1969	7.69	17.59	10.13	13.77	0.55	7.47	
1970	7.57	16.65	9.99	12.75	-0.25	6.66	
1971	7.56	16.79	9.99	12.75	1.69	6.81	
1972	7.27	16.34	10.01	11.76	1.12	6.33	
1973	7.11	15.45	10.09	11.93	0.87	5.37	
1974	6.86	14.96	9.90	10.44	1.24	5.05	

2) Tallet på inngåtte ekteskap i 1942 er estimert pga. manglende datadokumentasjon.

Tabell 1B. (forts.) Folkemengdens bevegelse pr. 1000 innbyggere. 1771 - 1987

År- gang	Pr. 1000 av middelfolkemengden					
	Inn- gåtte ekte- skap	Levende født	Døde	Døde under 1 år	Netto- inn- flytt- ing 1)	Fød- sels- over- skudd
1975	6.46	14.06	10.00	11.09	1.19	4.06
1976	6.31	13.28	9.99	10.49	1.21	3.29
1977	5.94	12.58	9.85	9.20	1.25	2.73
1978	5.84	12.75	10.02	8.62	0.98	2.73
1979	5.66	12.67	10.22	8.78	0.67	2.44
1980	5.44	12.49	10.12	8.05	1.00	2.37
1981	5.43	12.37	10.22	7.53	1.26	2.15
1982	5.28	12.45	10.07	8.06	1.39	2.38
1983	5.04	12.10	10.23	7.91	1.04	1.87
1984	4.96	12.14	10.29	8.33	0.91	1.86
1985	4.87	12.31	10.69	8.49	1.50	1.63
1986	4.92	12.60	10.45	7.77	1.79	2.15
1987	5.03	12.90	10.74	8.38	3.29	2.17

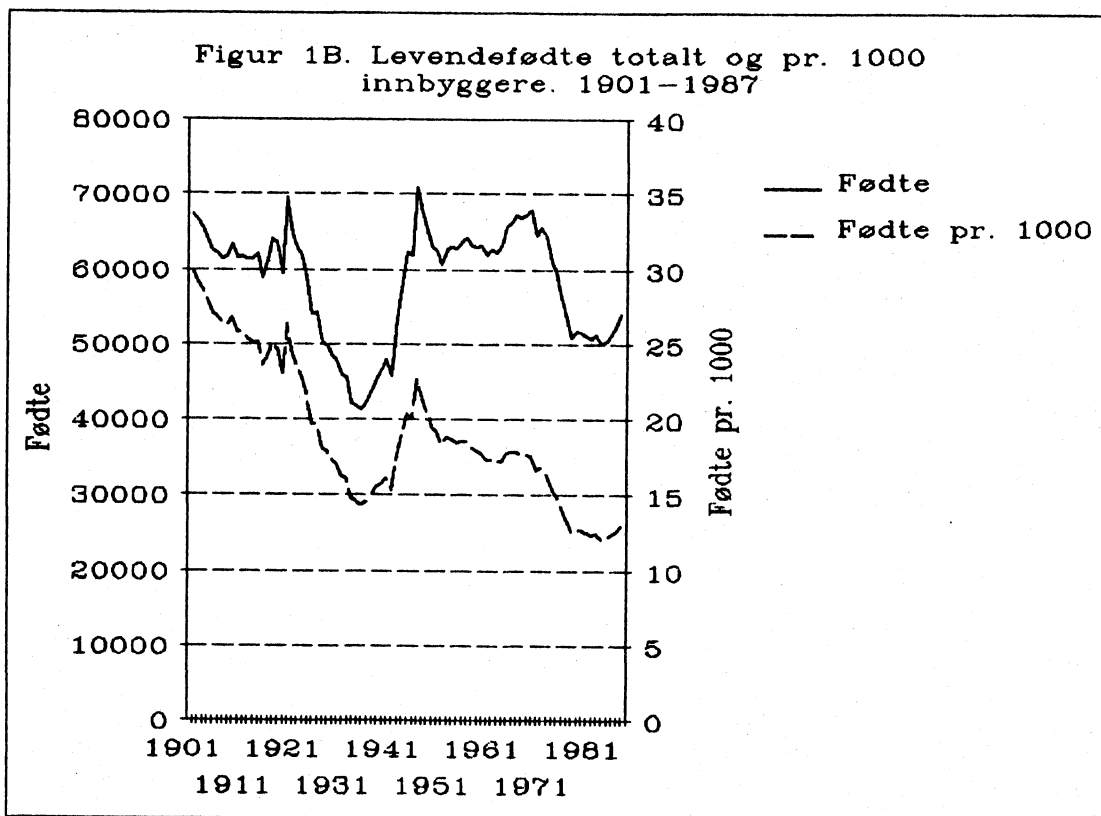

Tabell 2A. Folkemengdens bevegelse. 5 års gjennomsnitt.
1771-1985

År- gang 1)	Middel- folke- mengde	Inn- gatte- ekte- skap	Levendefødte			Døde		Netto- inn- flytt- ing 2)	Fød- sels- over- skudd
			I alt	Uten- for ekte- skap	Død- fødte	I alt	Under 1 år		
1773 ...	735205	5370	21599	758	..	21610	-10
1778 ...	751382	6097	23325	1134	..	17288	6038
1783 ...	778594	3592	23236	662	..	19576	3660
1788 ...	792541	..	24283	20124	4159
1793 ...	796854	..	24761	18545	6216
1798 ...	867389	5556	22310	18880	3430
1803 ...	887124	6783	25046	1488	855	21391	3656
1808 ...	904887	6278	24250	1613	770	23751	500
1813 ...	902553	7426	24455	1676	709	21070	3385
1818 ...	945151	8317	30901	2427	929	17894	13008
1823 ...	1013379	8816	34131	2535	1029	18938	..	-11	15193
1828 ...	1093165	8512	35980	2523	1147	20767	15213
1833 ...	1162790	8447	36273	2422	1285	23384	12889
1838 ...	1222847	8136	34325	2402	1344	24789	4799	-240	9536
1843 ...	1286430	10118	39080	3146	1589	22433	4617	-1000	16647
1848 ...	1364000	10501	42177	3496	1768	25698	4706	-2400	16480
1853 ...	1441974	11300	46898	4314	2018	24954	4944	-4054	21944
1858 ...	1546088	11653	51562	4298	2242	26061	5223	-3160	25501
1863 ...	1649137	11380	52548	4131	2179	30566	5591	-4710	21982
1868 ...	1722299	11012	51450	4328	1933	30039	5838	-14881	21411
1873 ...	1770635	12925	53724	4837	2066	31053	5757	-9028	22671
1878 ...	1875693	13471	59181	4960	2113	31098	5975	-8049	28083
1883 ...	1927001	12834	59646	4817	1861	33021	5884	-21141	26625
1888 ...	1977194	12560	60381	4517	1668	33814	5820	-16197	26567
1893 ...	2043212	13040	61573	4384	1731	34542	6008	-12203	27030
1898 ...	2172354	14795	65142	4849	1624	34096	6236	-6767	31046
1903 ...	2284846	13892	65202	4558	1598	33257	5208	-20639	31946
1908 ...	2348978	14068	61978	4126	1427	32539	4295	-17533	29438
1913 ...	2448208	15320	61103	4267	1390	32700	4045	-8910	28403
1918 ...	2577597	17851	63474	4436	1430	36656	3930	-3394	26817
1923 ...	2710281	17002	60267	4126	1310	31211	3115	-8974	29056
1928 ...	2785038	16859	50087	3485	1270	30603	2479	-8348	19484
1933 ...	2857434	18604	43342	3011	1106	29561	1947	-510	13780
1938 ...	2937109	24949	45183	2823	1043	30289	1779	-591	14894
1943 ...	3036589	23910	56067	4098	1153	31715	2088	..	24352
1948 ...	3198452	28772	65886	3233	1176	29254	2048	-1962	36632
1953 ...	3361228	26969	62478	2337	968	28564	1415	-1778	33914
1958 ...	3521803	24091	63021	2249	912	31298	1251	-1946	31723
1963 ...	3666550	24300	63989	2590	803	34994	1096	-410	28995
1968 ...	3817399	29055	66697	3815	752	37522	928	853	29175
1973 ...	3957845	27898	61393	5530	560	39568	714	4835	21825
1978 ...	4057233	23677	51744	6400	377	40739	468	4143	11005
1983 ...	4127107	21108	50660	10143	293	42505	409	5038	8155

1) Årstallene representerer midtpunktet i 5 års perioden.

2) Se note side 13.

Tabell 2B. Folkemengdens bevegelse pr. 1000 innbyggere.
5 års gjennomsnitt. 1771-1985

År- gang 1)	Pr. 1000 av middelfolkemengden					
	Inn- gånge- ekte- skap	Levende fødte	Døde	Døde under 1 år	Netto inn- flytt- ing 2)	Fød- sels- over- skudd
1773	7.31	29.38	29.39	-0.01
1778	8.12	31.03	22.98	8.05
1783	4.63	29.85	25.12	4.73
1788	0.00	30.64	25.39	5.25
1793	0.00	33.50	22.50	5.95
1798	6.43	32.30	21.90	8.33
1803	7.64	28.23	24.12	4.11
1808	6.94	26.80	26.25	0.55
1813	8.23	27.09	23.35	3.74
1818	8.81	32.71	18.93	13.78
1823	8.70	33.68	18.71	14.98
1828	7.79	32.92	18.99	13.94
1833	7.26	31.18	20.10	11.08
1838	6.65	28.08	20.27	140.02	-0.20	7.81
1843	7.86	30.37	17.44	118.13	-0.77	12.93
1848	7.70	30.92	18.85	111.83	-1.75	12.07
1853	7.83	32.51	17.31	105.71	-2.81	15.20
1858	7.54	33.34	16.85	101.21	-2.06	16.48
1863	6.90	31.86	18.55	106.51	-2.87	13.31
1868	6.39	29.88	17.44	113.49	-8.64	12.43
1873	7.29	30.33	17.53	106.93	-5.12	12.80
1878	7.19	31.55	16.60	101.06	-4.25	14.96
1883	6.66	30.95	17.14	98.70	-10.98	13.81
1888	6.35	30.54	17.10	96.51	-8.20	13.44
1893	6.38	30.14	16.91	97.64	-6.00	13.22
1898	6.81	29.99	15.69	95.74	-3.10	14.30
1903	6.08	28.54	14.56	79.82	-9.02	13.99
1908	5.99	26.39	13.85	69.30	-7.47	12.53
1913	6.26	24.97	13.36	66.21	-3.65	11.61
1918	6.93	24.62	14.23	62.01	-1.32	10.39
1923	6.28	22.25	11.52	51.60	-3.31	10.73
1928	6.05	17.99	10.99	49.51	-3.00	7.00
1933	6.51	15.17	10.35	44.85	-0.18	4.83
1938	8.49	15.38	10.31	39.45	-0.20	5.07
1943	7.87	18.44	10.45	37.47	0.00	8.00
1948	9.00	20.62	9.15	30.95	-0.61	11.47
1953	8.03	18.59	8.50	22.67	-0.53	10.09
1958	6.84	17.90	8.89	19.85	-0.55	9.01
1963	6.63	17.45	9.54	17.14	-0.11	7.91
1968	7.61	17.48	9.83	13.91	0.22	7.65
1973	7.05	15.52	10.00	11.59	1.22	5.52
1978	5.84	12.75	10.04	9.03	1.02	2.71
1983	5.12	12.28	10.30	8.06	1.22	1.98

1) Årstallene representerer midtpunktet i 5 års perioden.

2) Se note side 13.

Figur 2. Fødte og døde pr. 1000 innbyggere.
5 års gjennomsnitt. 1771-1985

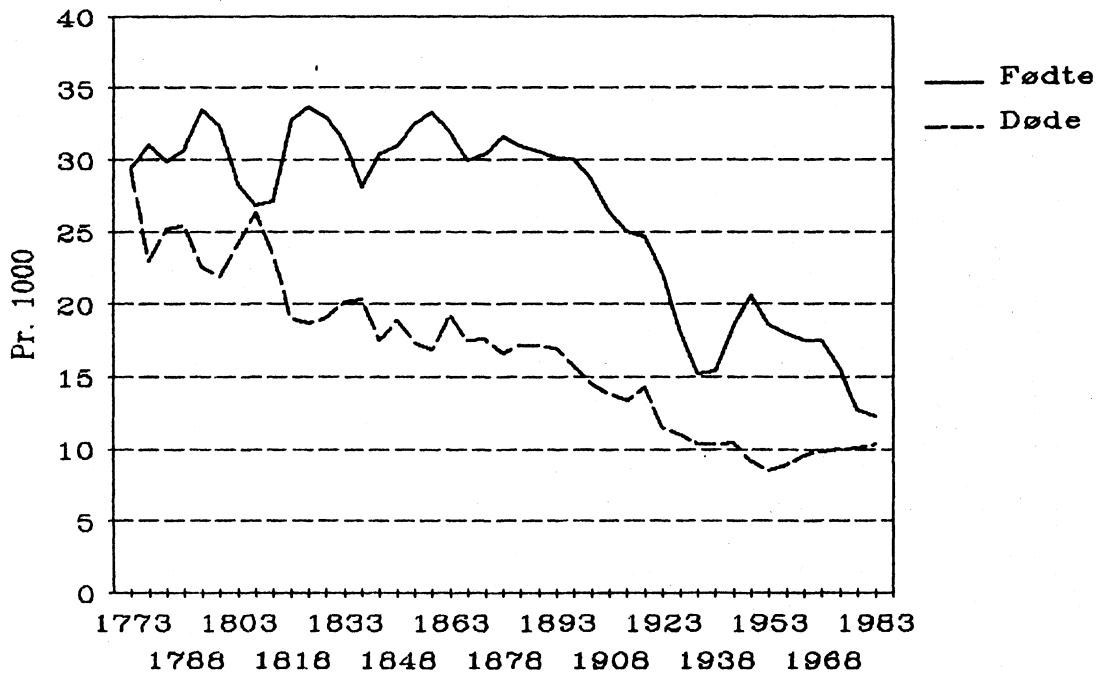

Tall på aksene representerer midtpunktet i 5 års perioden.

Tabell 3. Levendefødte i ekteskap pr. 1000 gifte
kvinner 15 - 44 år. 1871 - 1985

År	Alder					
	15-19	20-24	25-29	30-34	35-39	40-44
1871-1875 ...	433.0	426.0	393.0	332.0	281.0	166.0
1876-1880 ...	488.0	463.0	406.0	351.0	298.0	172.0
1881-1885 ...	492.0	467.0	401.0	339.0	276.0	169.0
1889-1892 ...	504.0	459.9	393.3	335.2	277.2	165.8
1899-1900 ...	592.6	484.6	381.9	333.4	264.4	159.3
1910-1911 ...	564.2	461.9	358.0	283.7	227.2	130.8
1920-1921 ...	784.4	454.6	335.3	254.3	198.2	106.6
1930-1931 ...	693.6	373.5	237.0	163.1	114.6	60.8
1946-1947 ...	623.7	364.0	255.9	193.4	130.7	53.2
1949-1952 ...	651.2	346.4	225.6	152.7	95.6	40.0
1955-1956 ...	554.1	329.2	219.5	143.6	85.7	31.8
1959-1962 ...	637.1	335.2	213.8	130.3	69.5	23.6
1971-1975 ...	529.8	270.1	169.9	83.0	34.3	8.4
1976-1980 ...	441.2	232.8	151.9	71.3	24.4	4.8
1981-1985 ...	391.5	241.8	166.6	77.5	24.4	4.2

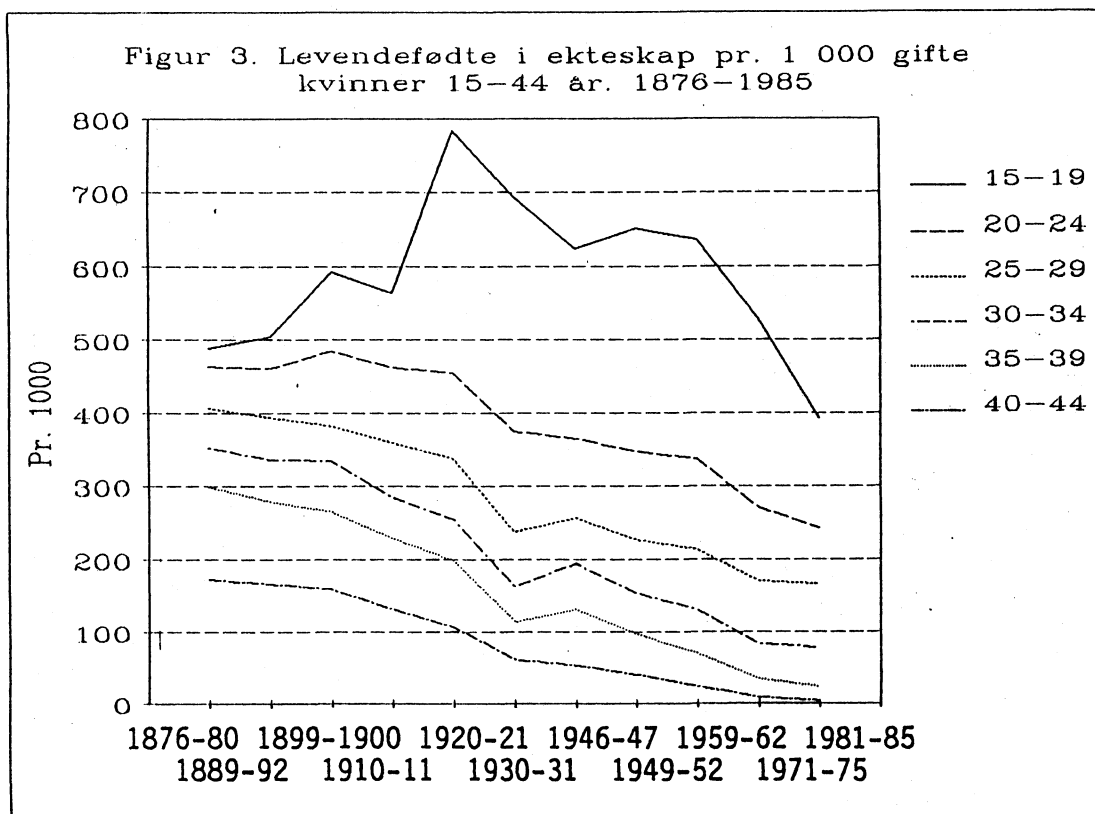

Tabell 4. Levendefødte utenfor ekteskap pr. 1000 ugifte kvinner 15 - 44 år. 1889 - 1985

År	Alder					
	15-19	20-24	25-29	30-34	35-39	40-44
1889-1892 ...	3.3	24.0	32.5	26.3	18.9	8.2
1899-1900 ...	4.4	25.8	32.2	25.3	17.4	7.1
1910-1911 ...	4.1	21.7	24.1	18.0	13.4	5.7
1920-1921 ...	5.3	22.5	21.8	16.2	10.7	4.7
1930-1931 ...	3.5	13.8	11.2	8.9	6.3	2.8
1946-1947 ...	5.3	16.9	15.1	11.5	5.9	2.0
1949-1952 ...	4.6	13.2	11.4	9.2	5.7	2.0
1955-1956 ...	5.4	15.7	12.6	9.0	5.7	2.2
1959-1962 ...	6.7	16.8	14.9	11.0	6.1	1.9
1971-1975 ...	16.5	29.6	23.7	15.1	8.3	2.1
1976-1980 ...	15.1	30.1	27.0	17.2	8.6	2.2
1981-1985 ...	14.2	39.3	42.1	29.5	12.9	2.6

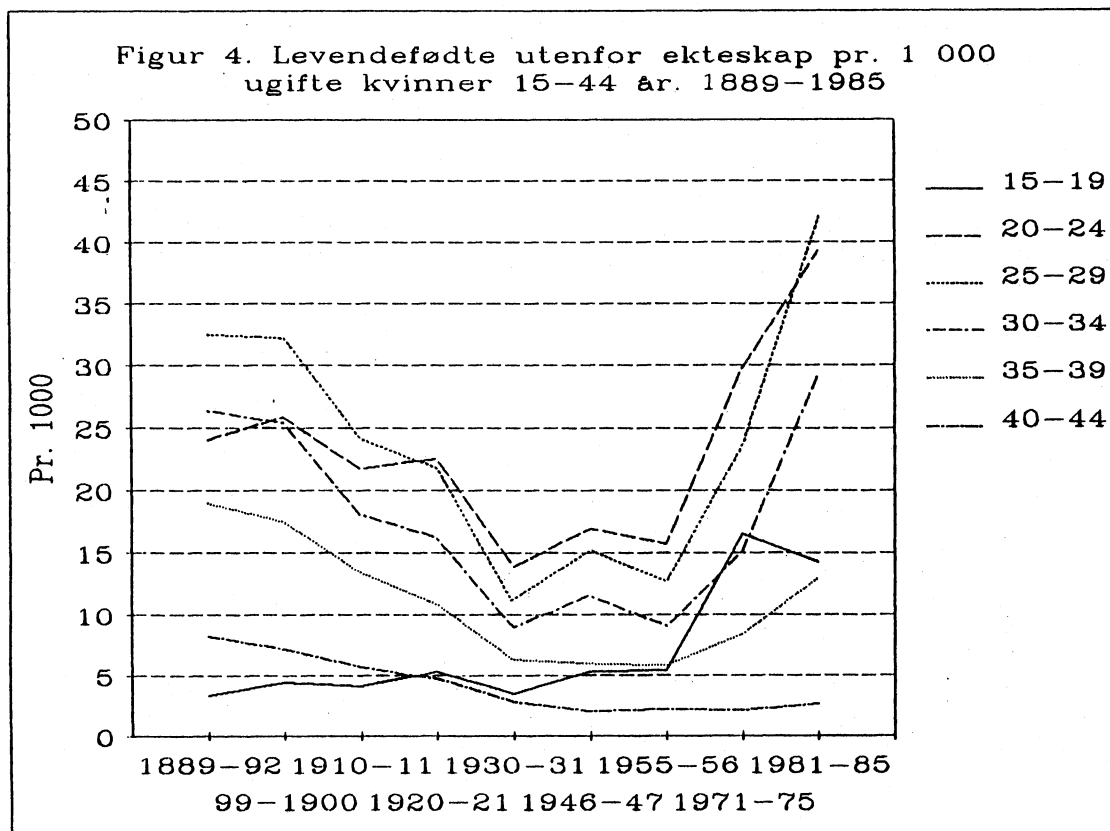

Tabell 5. Levendefødte pr. 1000 for alle kvinner
15 - 44 år. 1889 - 1985

År 1)	Alder 2)					
	15-19	20-24	25-29	30-34	35-39	40-44
1889-1892 ...	7.3	97.8	199.6	224.2	203.5	123.4
1899-1900 ...	11.0	115.5	203.8	220.5	192.2	133.4
1910-1911 ...	10.6	105.6	186.2	188.7	165.4	117.1
1920-1921 ...	12.6	109.4	175.8	166.8	138.4	108.1
1930-1931 ...	8.2	70.9	112.2	105.8	79.9	69.1
1932-1935 ...	7.6	63.3	101.9	94.3	67.8	61.2
1936-1940 ...	8.2	67.8	107.9	96.3	62.7	62.1
1941-1945 ...	11.3	83.9	127.4	113.3	75.5	75.2
1946-1950 ...	15.3	99.5	145.7	133.4	89.8	90.4
1951-1955 ...	21.8	129.5	152.1	116.8	72.4	88.6
1956-1960 ...	27.3	159.8	170.1	117.6	67.5	90.9
1961-1965 ...	37.9	178.0	177.3	112.7	58.1	18.7
1966-1970 ...	43.7	175.1	164.6	98.5	48.7	14.1
1971-1975 ...	44.1	151.7	140.1	73.2	31.2	7.7
1976-1980 ...	30.0	115.6	120.8	61.7	21.6	4.4
1981-1985 ...	20.8	99.5	122.5	67.2	21.9	3.7

1) Fra 1971 er fødselsratene beregnet på ettårige aldersgrupper og ikke 5-årsgrupper, slik ratene er for årene før.

2) Fra 1961 er morens alder regnet i fylte år.

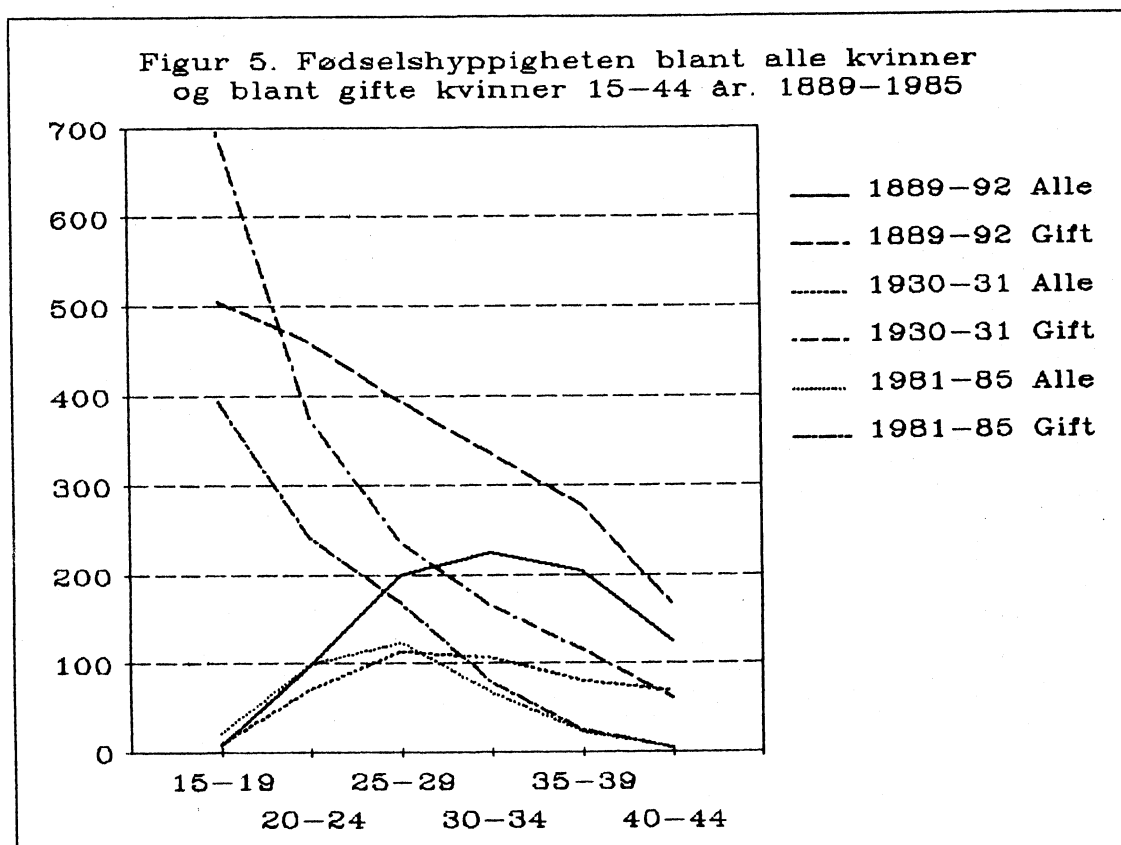

Tabell 6. Samlet dødelighet blant barn under 1 år. 5 års gjennomsnitt.
1836 - 1985

Årlig gjennom- snitt	Døde før og under fødselen (dødfødte)	Døde i 1. år etter fødselen	I alt	Dødfødte pr. 1000 fødte	Døde i 1. år pr. 1000 levende- fødte	Dødfødte + døde i 1. år pr. 1000 fødte i alt
1836-40	1344	4799	6143	37.7	139.8	172.2
1841-45	1589	4617	6206	39.0	118.1	152.6
1846-50	1768	4706	6474	40.2	111.6	147.3
1851-55	2018	4944	6962	41.3	105.4	142.3
1856-60	2242	5223	7465	41.7	101.3	138.7
1861-65	2179	5591	7770	39.8	104.0	142.0
1866-70	1933	5838	7771	36.2	113.5	145.6
1871-75	2066	5757	7823	37.0	107.2	140.5
1876-80	2113	5975	8088	34.5	101.0	132.0
1881-85	1861	5884	7745	30.2	98.6	125.9
1886-90	1668	5820	7488	26.7	96.4	120.7
1891-95	1731	6008	7739	27.3	97.6	122.3
1896-1900	1624	6232	7856	24.4	95.7	117.7
1901-05	1598	5223	6821	23.9	80.6	103.0
1906-10	1427	4292	5719	22.5	70.0	91.0
1911-15	1390	4025	5415	22.2	66.3	86.6
1916-20	1430	3931	5361	22.1	61.9	82.6
1921-25	1310	3115	4425	21.3	51.7	71.9
1926-30	1270	2479	3749	24.7	49.5	73.0
1931-35	1106	1946	3052	24.9	44.9	68.7
1936-40	1043	1779	2822	22.6	39.4	61.0
1941-45	1154	2088	3242	20.2	37.3	56.3
1946-50	1176	2048	3224	17.5	31.1	48.1
1951-55	968	1415	2383	15.3	22.6	37.6
1956-60	912	1251	2163	14.3	19.9	33.8
1961-65	803	1096	1899	12.4	17.1	29.3
1966-70	752	928	1680	11.1	13.9	24.9
1971-75	560	714	1274	9.0	11.6	20.6
1976-80	377	468	845	7.2	9.0	16.2
1981-85	293	409	702	5.8	8.1	13.8

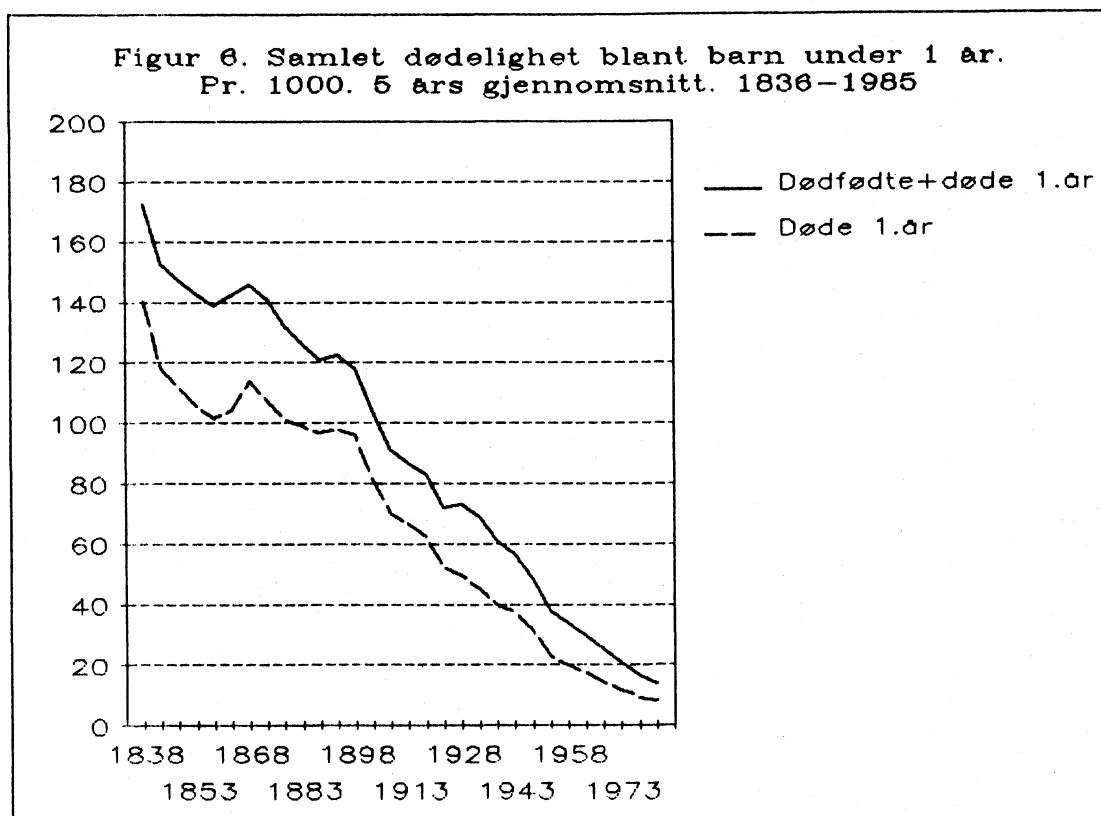

Tabell 7. Døds sannsynligheten for barn i de enkelte måneder i første leveår. Promille

Alder	1876-1885		1921-1930		1951-1955		1981-1985	
	Gutter	Jenter	Gutter	Jenter	Gutter	Jenter	Gutter	Jenter
0 mnd	39.58	30.61	25.84	20.21	14.79	11.26	5.19	3.95
1 "	11.47	9.23	5.89	4.57	2.31	1.70	0.56	0.57
2 "	8.85	7.51	4.84	3.39	2.01	1.57	0.72	0.57
3 "	7.79	6.58	3.47	2.76	1.25	1.02	0.60	0.51
4 "	7.42	5.97	2.80	2.19	1.00	0.80	0.53	0.43
5 "	6.71	5.41	2.53	1.93	0.84	0.82	0.35	0.28
6 "	6.15	5.34	2.36	1.79	0.74	0.77	0.31	0.16
7 "	5.65	5.38	2.07	1.82	0.67	0.59	0.23	0.16
8 "	5.46	4.95	1.92	1.69	0.73	0.46	0.12	0.16
9 "	5.40	4.93	1.69	1.67	0.45	0.40	0.14	0.13
10 "	4.77	4.46	1.50	1.42	0.43	0.30	0.12	0.20
11 "	4.73	4.72	1.44	1.42	0.28	0.31	0.11	0.05

Figur 7A. Dødssannsynligheten for barn i de enkelte måneder i første leveår. 1876-1985. Gutter

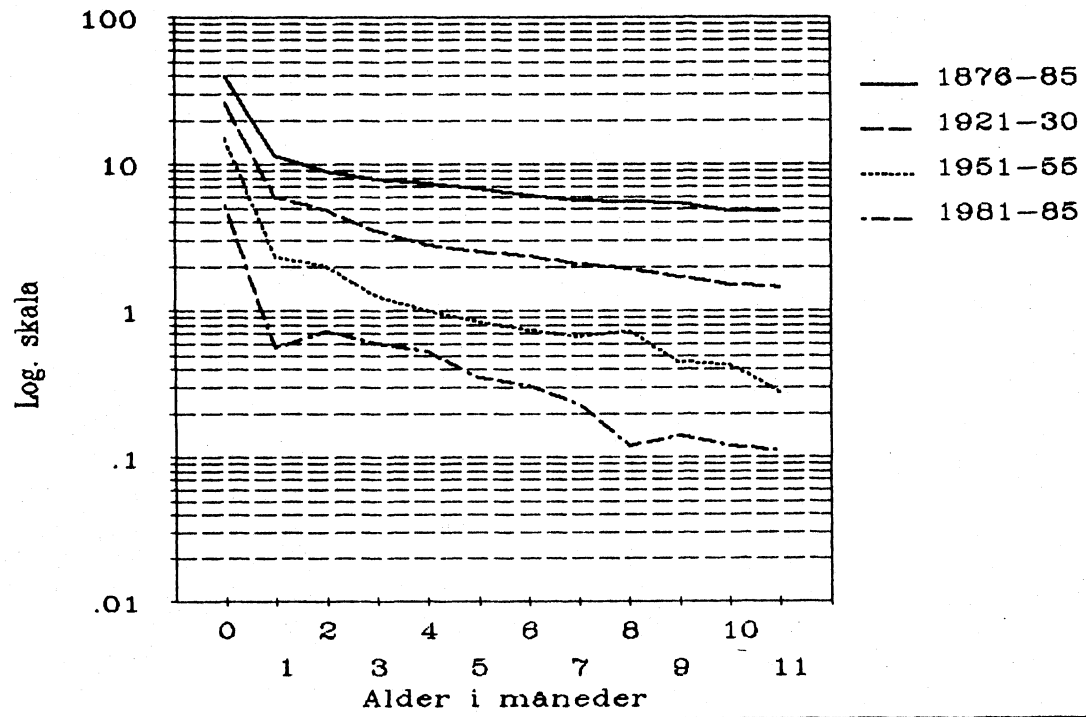

Figur 7B. Dødssannsynligheten for barn i de enkelte måneder i første leveår. 1876-1985. Jenter

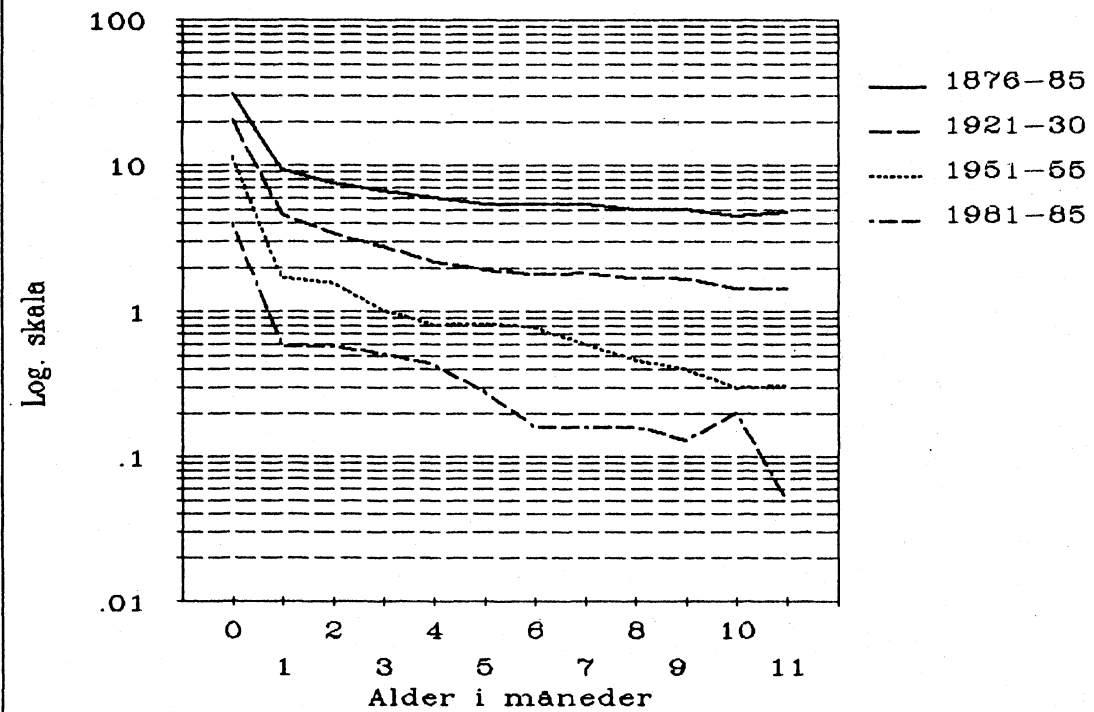

Tabell 8A. Den samlede dødelighet blant menn i de enkelte aldersklasser. 1866-1985

Alder	Døde menn pr. 10 000 innbyggere				
	1866-70	1891-95	1921-25	1951-55	1981-85
0-4	442.0	392.3	157.2	63.5	22.2
5-9	63.7	63.0	21.1	7.7	2.7
10-14	39.0	41.7	19.0	6.0	2.9
15-19	60.8	71.7	40.7	9.8	9.4
20-24	90.5	112.2	69.0	14.2	11.6
25-29	95.2	97.3	63.2	13.9	10.1
30-34	84.0	88.7	59.9	16.3	10.6
35-39	95.8	86.2	57.9	20.0	14.9
40-44	104.7	99.9	64.5	27.3	23.7
45-49	127.0	111.3	81.5	41.7	41.1
50-54	166.3	140.3	104.3	67.7	70.2
55-59	234.0	181.9	146.0	105.1	113.0
60-64	286.7	259.0	216.8	160.9	163.5
65-69	461.3	366.0	318.6	260.8	292.7
70-74	673.1	560.5	511.3	421.1	479.7
75-79	1015.2	875.6	819.5	691.9	749.7
80-	1879.8	1765.9	1782.7	1514.5	1491.3

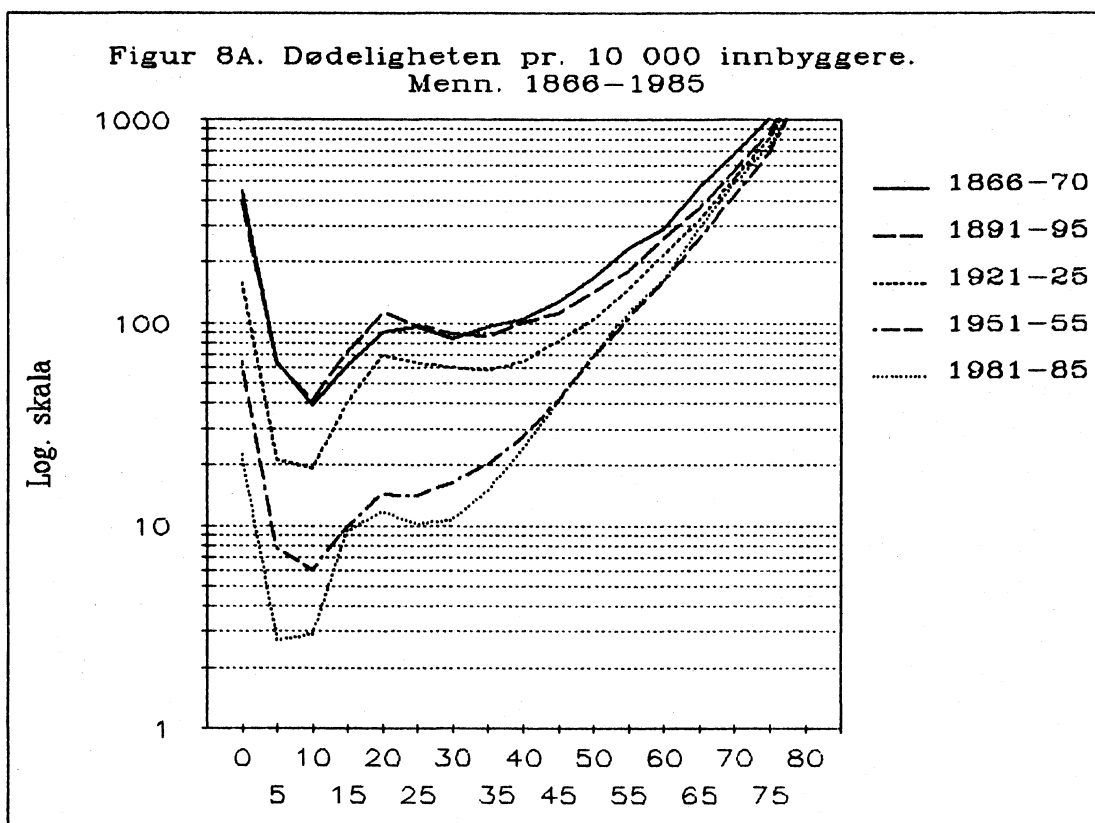

Tabell 8B. Den samlede dødelighet blant kvinner i de enkelte aldersklasser. 1866-1985

Alder	Døde kvinner pr. 10 000 innbyggere				
	1866-70	1891-95	1921-25	1951-55	1981-85
0-4	389.6	342.7	129.0	49.8	17.6
5-9	63.1	63.6	19.2	4.4	1.8
10-14	43.0	46.8	20.6	3.4	1.5
15-19	48.0	57.2	43.3	4.4	3.3
20-24	58.6	64.2	56.6	5.3	3.2
25-29	72.2	74.0	53.9	8.0	3.3
30-34	76.7	82.1	52.0	9.5	4.9
35-39	92.6	87.3	54.0	12.9	8.0
40-44	94.9	92.5	58.5	19.0	12.7
45-49	102.1	94.6	70.8	28.4	20.6
50-54	125.7	115.6	92.0	44.4	32.3
55-59	189.9	143.9	117.7	70.0	52.4
60-64	255.2	213.1	173.7	111.8	81.3
65-69	406.9	318.1	266.3	190.1	131.9
70-74	597.6	504.1	437.5	345.4	234.7
75-79	932.7	781.3	704.1	611.9	429.6
80-	1714.8	1640.7	1642.2	1488.9	1133.1

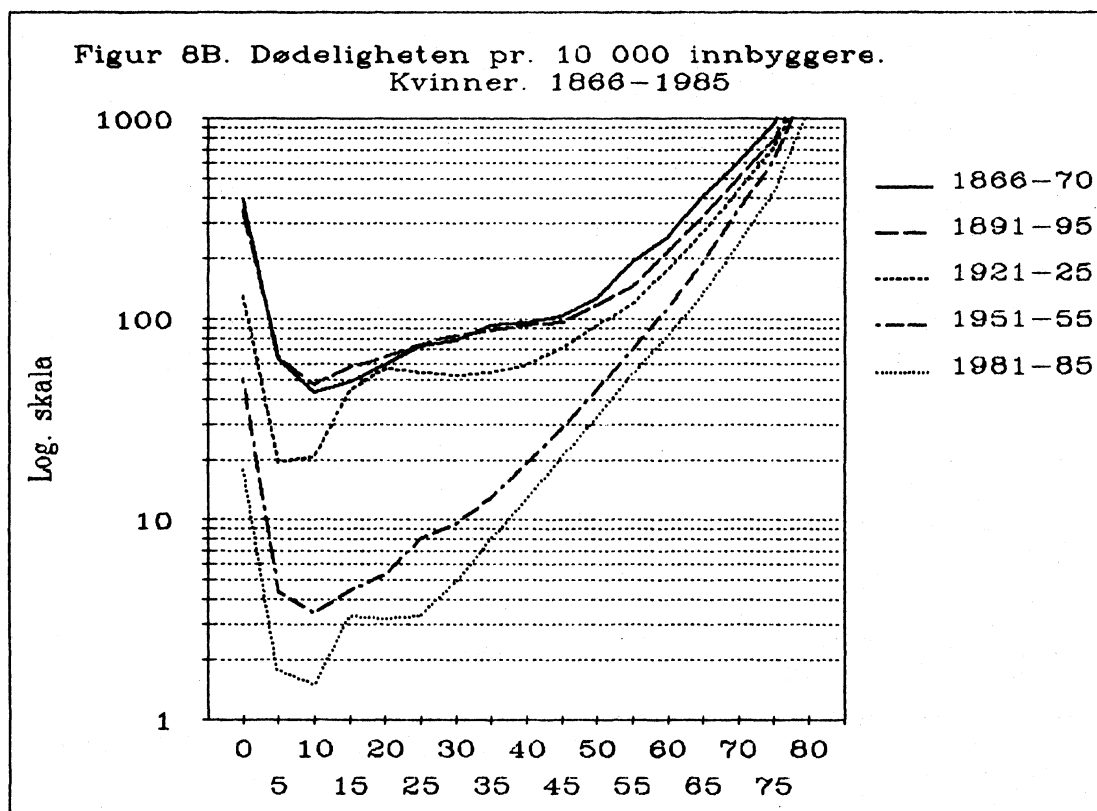

Tabell 8C. Mennenes dødelighet i forhold til kvinnenens.
1866-1985. Kvinnenens dødelighet = 100

Alder	1866-70	1891-95	1921-25	1951-55	1981-85
0-4	113	114	122	128	126
5-9	101	99	110	175	150
10-14	91	89	92	176	193
15-19	127	125	94	223	285
20-24	154	175	122	268	363
25-29	132	131	117	174	306
30-34	110	108	115	172	216
35-39	103	99	107	155	186
40-44	110	108	110	144	187
45-49	124	118	115	147	200
50-54	132	121	113	152	217
55-59	123	126	124	150	216
60-64	112	122	125	144	201
65-69	113	115	120	137	222
70-74	113	111	117	122	204
75-79	109	112	116	113	175
80-	110	108	109	102	132

Figur 8C. Mennenes dødelighet i forhold til
kvinnenens. 1866-1985.
Kvinnenens dødelighet = 100

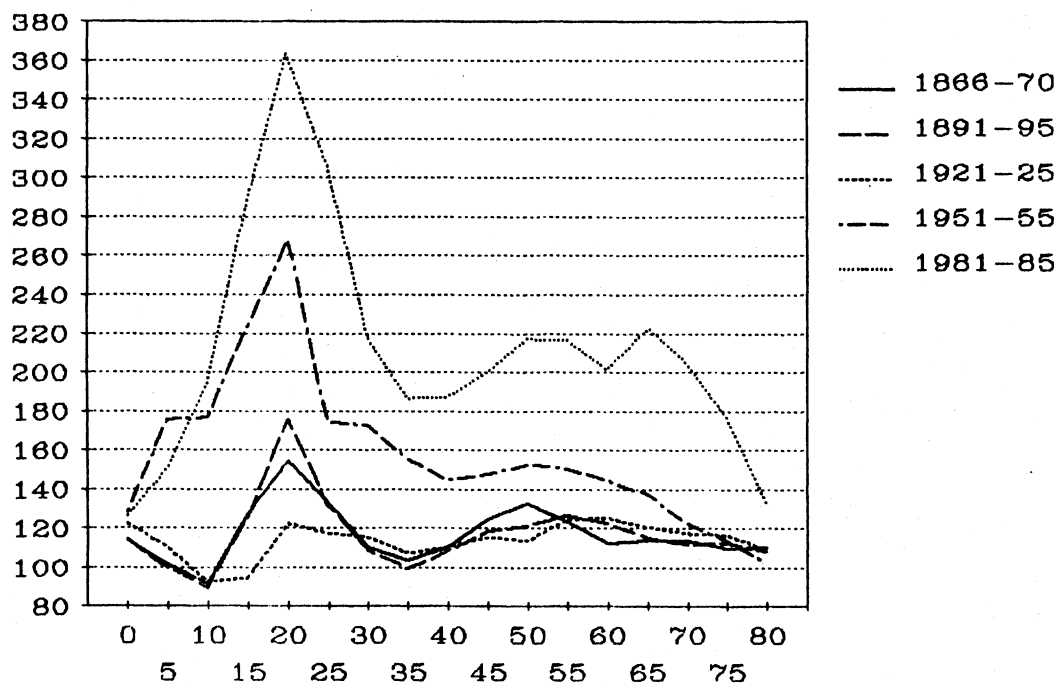

Tabell 9. Den samlede dødelighet blant ugifte, gifte og før gifte menn i alderen 20-54 år omkring 1875, 1890, 1920, 1930, 1950 og 1980

Alder	Døde pr. 10 000 innbyggere					
	1871-80	1889-92	1919-22	1929-32	1949-52	1981-85
Ugifte						
20-24	100.9	109.9	85.1	51.8	17.3	12.2
25-29	114.8	120.4	94.7	67.2	21.1	14.3
30-34	119.2	128.8	100.4	79.0	29.9	21.2
35-44	137.1	138.0	105.6	90.0	41.8	35.8
45-54	191.7	178.0	159.4	132.0	79.6	99.5
Gifte						
20-24	57.6	44.9	37.2	25.4	7.9	6.4
25-29	69.7	56.0	46.0	26.8	9.2	4.6
30-34	69.0	63.6	49.3	32.6	12.5	5.7
35-44	87.4	75.8	53.2	45.6	20.1	12.9
45-54	120.2	115.0	83.0	74.7	50.6	44.1
Før gifte						
20-24	-	-	-	-	-	32.5
25-29	125.7	114.6	87.8	68.2	-	23.3
30-34	132.9	104.6	89.6	85.0	22.4	25.1
35-44	125.8	114.1	80.5	85.7	41.7	43.5
45-54	172.6	166.3	121.9	111.8	82.3	107.1

Figur 9A. Dødeligheten blant ugifte menn pr. 10 000 innbyggere i alderen 20-54 år omkring 1890, 1920, 1950 og 1980

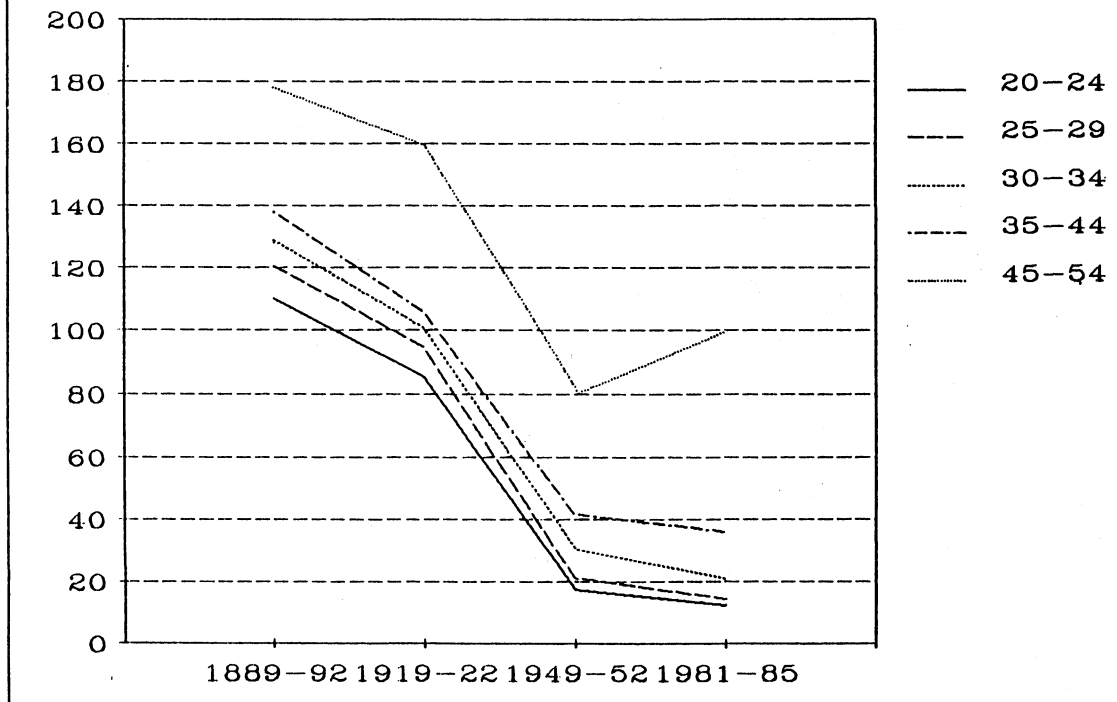

Figur 9B. Dødeligheten blant gifte menn pr. 10 000 innbyggere i alderen 20-54 år omkring 1890, 1920, 1950 og 1980

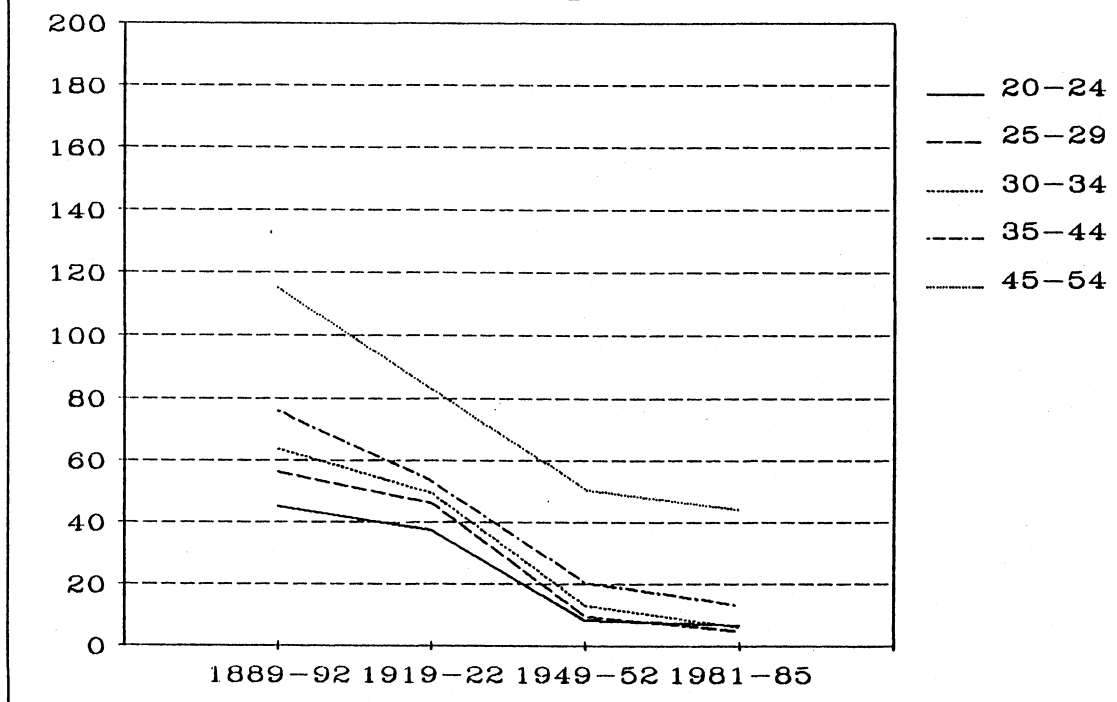

Figur 9C. Dødeligheten blant før gifte menn pr. 10 000 innbyggere i alderen 25-54 år omkring 1890, 1920, 1950 og 1980



Tabell 10. Den samlede dødelighet blant ugifte, gifte og før gifte kvinner i alderen 20-54 år omkring 1875, 1890, 1920, 1930, 1950 og 1980

Alder	Døde pr. 10 000 innbyggere					
	1871-80	1889-92	1919-22	1929-32	1949-52	1981-85
Ugifte						
20-24	57.0	64.8	65.8	42.0	9.3	3.8
25-29	61.0	74.1	66.8	53.2	15.3	5.3
30-34	70.0	78.8	68.5	54.9	20.0	11.3
35-44	90.0	91.2	72.8	57.2	27.5	17.8
45-54	143.0	124.4	107.7	89.3	49.4	49.9
Gifte						
20-24	79.0	65.9	54.7	32.3	5.7	1.4
25-29	81.0	79.3	59.0	37.2	7.1	2.3
30-34	85.0	90.2	59.9	37.2	8.6	3.5
35-44	94.0	93.1	62.0	45.2	14.9	8.1
45-54	98.0	100.8	78.1	67.4	35.5	23.3
Før gifte						
20-24	108.0	-	-	-	-	7.3
25-29	122.0	78.0	103.0	53.3	10.8	4.8
30-34	112.0	95.0	68.3	56.7	8.4	8.6
35-44	99.9	99.9	70.6	58.2	20.3	19.0
45-54	120.0	115.1	95.5	79.7	42.7	36.9

Figur 10A. Dødeligheten blant ugifte kvinner pr. 10 000 innbyggere i alderen 20-54 år omkring 1890, 1920, 1950 og 1980

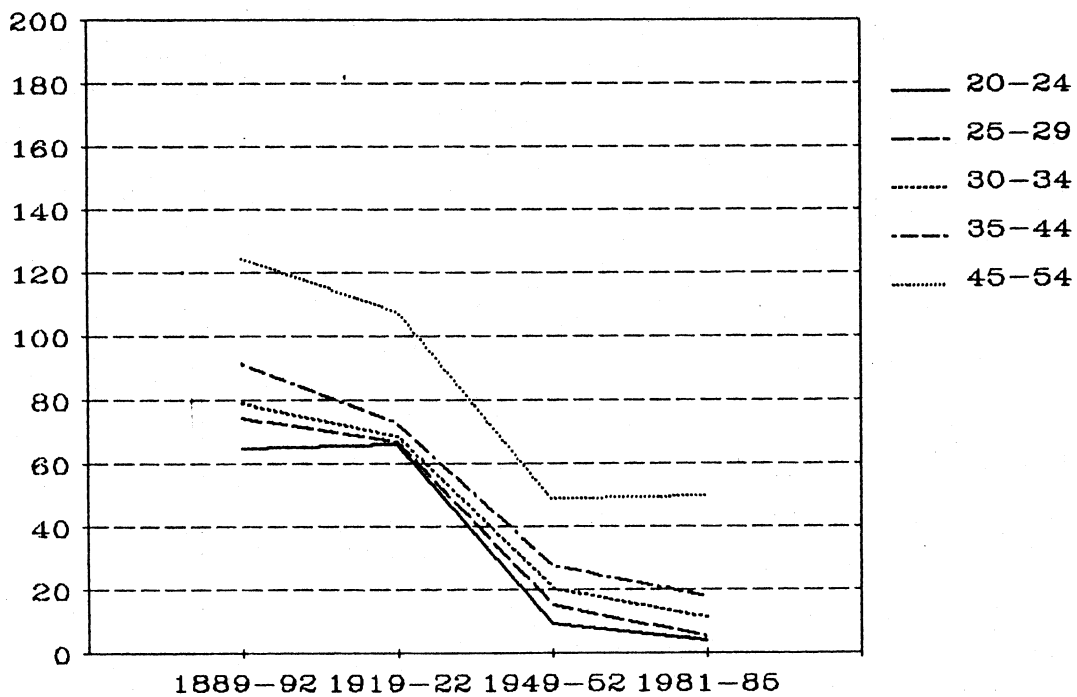

Figur 10B. Dødeligheten blant gifte kvinner pr. 10 000 innbyggere i alderen 20-54 år omkring 1890, 1920, 1950 og 1980

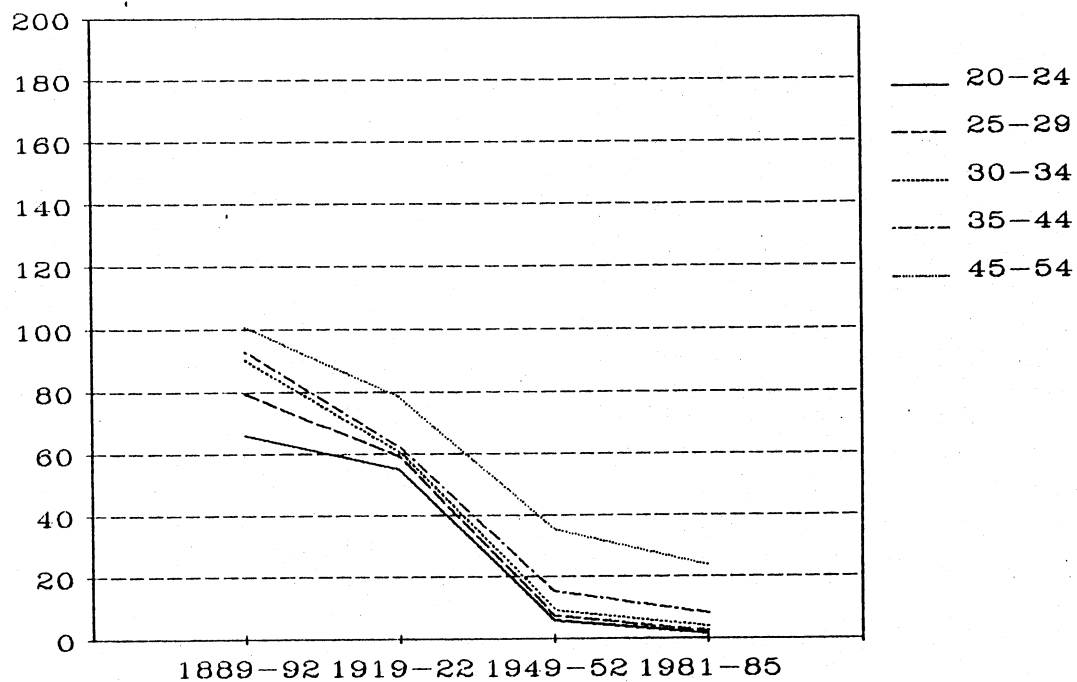

Figur 10C. Dødeligheten blant før gifte kvinner pr. 10 000 innbyggere i alderen 20-54 år omkring 1890, 1920, 1950 og 1980

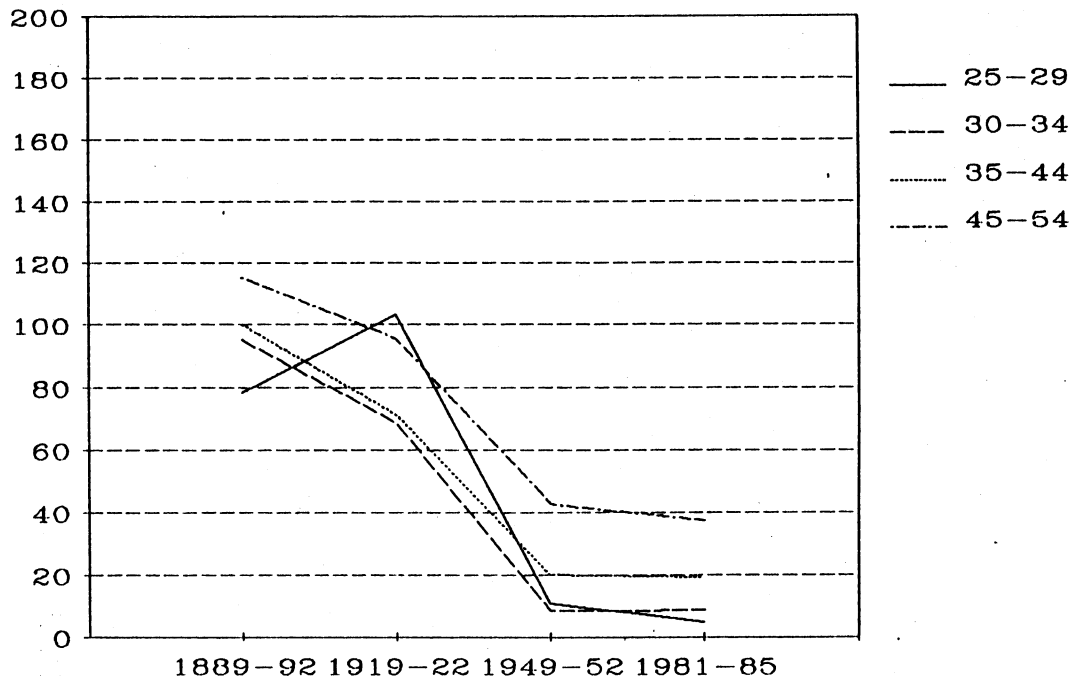

UTKOMMET I SERIEN RAPPORTER FRA STATISTISK SENTRALBYRÅ ETTER 1. JULI 1988 (RAPP)

Issued in the series Reports from the Central Bureau of Statistics since 1 JULY 1988 (REP) ISSN
0332-8422

- 87/11 Four Papers on the Theory of Unemployment/Fritz C. Holte. 1988-149s. (RAPP; 87/11) 50 kr
ISBN 82-537-2508-6
- 88/8 Hvem reiser ikke på ferie? En analyse av ikke-reisende i Norge, Sverige, Danmark og
Finland Who Spends their Holiday at Home? An Analysis on Non-Travellers in Norway,
Sweden, Denmark and Finland/Ragni Hege Kitterød. 1988-47s. (RAPP; 88/8) 40 kr
ISBN 82-537-2597-3
- 88/9 Radiolytting og fjernsynsseing vinteren 1988 Landsoversikt for programdagene 30. januar -
5. februar/Gustav Haraldsen. 1988-91s. (RAPP; 88/9) 40 kr ISBN 82-537-2653-8
- 88/10 Radiolytting og fjernsynsseing vinteren 1988 Fylkesoversikt for programdagene 30. januar -
5. februar/Gustav Haraldsen. 1988-168s. (RAPP; 88/10) 50 kr ISBN 82-537-2654-6
- 88/11 Ressursregnskap for skog 1970-1985/Erik Næset. 1988-68s. (RAPP; 88/11) 40 kr
ISBN 82-537-2661-9
- 88/12 Statistisk sentralbyrå Langtidsprogram 1987-1990. 1988-55s. (RAPP; 88/12) 40 kr
ISBN 82-537-2655-4
- 88/13 Skatter og overføringer til private Historisk oversikt over satser mv. Årene 1970-1988.
1988-64s. (RAPP; 88/13) 40 kr ISBN 82-537-2656-2
- 88/14 Drifts- og yrkesstrukturen i jordbruket i 1985/86/Berit Bjørlo, Audun Loen og Elin Ouren.
1988-56s. (RAPP; 88/14) 40 kr ISBN 82-537-2669-4
- 88/15 Inntektsulikhet i Norge 1973-1985/Rolf Aaberge og Tom Wennemo. 1988-94s. (RAPP; 88/15)
45 kr ISBN 82-537-2671-6
- 88/17 Modeller for beregning av nasjonale og regionale utslipp til luft/Odd Kristian Selboe.
1988-139s. (RAPP; 88/17) 45 kr ISBN 82-537-2682-1
- 88/18 Kommentarer til standard for inndeling etter sosioøkonomisk status/Dag Album. 1988-49s.
(RAPP; 88/18) 40 kr ISBN 82-537-2679-1
- 88/19 Verdsetting av skog Estimering av hjelpefunksjoner basert på data fra flybilder og
økonomisk kartverk/Erik Næset. 1988-133s. (RAPP; 88/19) 45 kr
ISBN 82-537-2705-4
- 88/20 Skatter og overføringer til private Historisk oversikt over satser mv. Årene
1970-1988. Revidert utgave. 1988-64s. (RAPP; 88/20) 40 kr ISBN 82-537-2685-6
- 88/21 Barnetall i ekteskap. 1988-39s. (RAPP; 88/21) 30 kr ISBN 82-537-2689-9
- 88/23 Helse og livsstil i figurer og tekst Utviklingstrekk 1975-1985/Liv Grøtvedt og
Otto Carlson. 1988-44s. (RAPP; 88/23) 30 kr ISBN 82-537-2686-4
- 88/24 Aktuelle skattetall 1988 Current Tax Data. 1988-42s. (RAPP; 88/24) 30 kr
ISBN 82-537-2688-0
- 88/25 Merarbeid Om arbeid utover ordinær arbeidstid/Anne Lise Ellingsæter. 1988-32 s.
(RAPP; 88/25) 30 kr ISBN 82-537-2692-9
- 88/26 Radiolytting og fjernsynsseing Høsten 1988 Fylkesoversikt for programdagene 1.-7. oktober/
Gustav Haraldsen og Odd Frank Vaage. 1988-130s. (RAPP; 88/26) 50 kr ISBN 82-537-2699-6
- 88/27 Radiolytting og fjernsynsseing Høsten 1988 Landsoversikt for programdagene 1.-7. oktober/
Gustav Haraldsen og Odd Frank Vaage. 1988-85s. (RAPP; 88/27) 40 kr ISBN 82-537-2700-3

- 88/28 Radiolytting og fjernsynsseing blant barn og ungdom høsten 1988 Programdagene 1.-7. oktober/Gustav Haraldsen og Odd Frank Vaage. 1988-55s. (RAPP; 88/28) 40 kr ISBN 82-537-2703-8
- 88/29 Kommunehelsetjenesten Årsstatistikk for 1987. 1988-67s. (RAPP; 88/29) 40 kr ISBN 82-537-2698-8
- 88/30 Regionale nærings- og arbeidsmarkedspektiver/Tor Skoglund og Knut Ø. Sørensen. 1988-66s. (RAPP; 88/30) 40 kr ISBN 82-537-2701-1
- 88/31 Luftforurensning og materialskader: Samfunnsøkonomiske kostnader/Solveig Glomsrød og Audun Rosland. 1989-70 s. (RAPP; 88/31) 40 kr ISBN 82-537-2727-5
- 88/32 Den norske informasjonssektoren - Hvor stor del av totaløkonomien har med informasjon & gjøre?/Jan Brunsgaard og Erling Joar Fløttum. 1989-73s. (RAPP; 88/32) 40 kr ISBN 82-537-2707-0
- 89/1 Naturressurser og miljø 1988 Energi, petroleumsøkonomi, mineraler, fisk, skog, jordbruk, avfall, avløp og vannforsyning, luft Ressursregnskap og analyser. 1989-116s. (RAPP; 89/1) 75 kr ISBN 82-537-2765-8
- 89/2 KVARTS-86 A Quarterly Macroeconomic Model Formal Structure and Empirical Characteristics/Einar Bowitz and Torbjørn Eika. 1989-104s. (RAPP; 89/2) 45 kr ISBN 82-537-2714-3
- 89/3 Lønnsrelasjoner i en kvartalsmodell for norsk økonomi En KVARTS-rapport/Einar Bowitz. 1989-87s. (RAPP; 89/3) 70 kr ISBN 82-537-2738-0
- 89/4 Innvandringens betydning for befolkningsutvikling i Norge/Inger Texmon og Lars Østby. 1989-55s. (RAPP; 89/4) 70 kr ISBN 82-537-2723-2
- 89/5 Statistisk sentralbyrå Hovedtrekk i arbeidsprogrammet for 1989. 1989-53s. (RAPP; 89/5) 60 kr ISBN 82-537-2720-8
- 89/6 Utbyggingsregnskap Dokumentasjon av metode og resultater fra prøveregnskap 1986 og 1987/Øystein Engebretsen. 1989-58s. (RAPP; 89/6) 70 kr ISBN 82-537-2724-0
- 89/7 Sociodemographic Differentials in the Number of Children A Study of Women Born 1935, 1945 and 1955/Øystein Kravdal. 1989-138s. (RAPP; 89/7) 75 kr ISBN 82-537-2766-6
- 89/8 Radiolytting og fjernsynsseing Vinteren 1989 Landsoversikt for programdagene 4. - 10. februar/Gustav Haraldsen og Odd Frank Vaage. 1989-69 s. (RAPP; 89/8) 70 kr ISBN 82-537-2769-0
- 89/9 Radiolytting og fjernsynsseing Vinteren 1989 Fylkesoversikt for programdagene 4. - 10. februar/Gustav Haraldsen og Odd Frank Vaage. 1989-130s. (RAPP; 89/9) 85 kr ISBN 82-537-2770-4
- 89/10 Rehabilitering av bygninger 1986/Arild Thomassen. 1989-41s. (RAPP; 89/10) 70 kr ISBN 82-537-2791-7
- 89/12 De eldres inntekter Nivå og ulikhet Income of Aged People Level and Inequality. 1989-156s. (RAPP; 89/12) 95 kr ISBN 82-537-2785-2
- 89/13 Totalregnskap for fiske- og fangstnæringen 1983-1986. 1989-38s. (RAPP; 89/13) 60 kr ISBN 82-537-2783-6
- 89/14 Ensliges inntekt og forbruk. 1989-107s. (RAPP; 89/14) 75 kr ISBN 82-537-2796-8
- 89/18 Undersøkelse om bruk av folkebibliotek 1988. 1989-83s. (RAPP; 89/18) 60 kr ISBN 82-537-2832-8



Pris kr 60,00

Publikasjonen utgis i kommisjon hos H. Aschehoug & Co. og
Universitetsforlaget, Oslo, og er til salgs hos alle bokhandlere.



ISBN 82-537-2840-9
ISSN 0332-8422