

Odd Frank Vaage

Feriereiser 1993/94

R

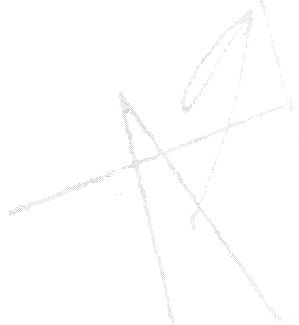

Odd Frank Vaage

Feriereiser 1993/94

Standardtegn i tabeller	Symbols in Tables	Symbol
Tall kan ikke forekomme	Category not applicable	.
Oppgave mangler	Data not available	..
Oppgave mangler foreløpig	Data not yet available	...
Tall kan ikke offentliggjøres	Not for publication	:
Null	Nil	-
Mindre enn 0,5 av den brukte enheten	Less than 0.5 of unit employed	0
Mindre enn 0,05 av den brukte enheten	Less than 0.05 of unit employed	0,0
Foreløpig tall	Provisional or preliminary figure	*
Brudd i den loddrette serien	Break in the homogeneity of a vertical series	—
Brudd i den vannrette serien	Break in the homogeneity of a horizontal series	
Rettet siden forrige utgave	Revised since the previous issue	r

ISBN 82-537-4149-9

ISSN 0332-8422

Emnegruppe

27 Levekår ellers

Ny emnegruppe 1995: 00.02 Levekår

Emneord

Ferievaner

Charterturer

Pakketurer

Reiseliv

Turisme

Design: Enzo Finger Design

Trykk: Falch Hurtigtrykk

Sammendrag

Odd Frank Vaage

Feriereiser 1993/94

Rapporter 95/13 • Statistisk sentralbyrå 1995

I denne rapporten legger Statistisk sentralbyrå fram hovedresultatene fra en landsomfattende undersøkelse om nordmenns feriereiser. Følgende emner er kartlagt:

- Omfanget av nordmenns ferieturer (4 netter eller mer)
- Tidspunkt for ferieturene
- Feriemål
- Reisemåte
- Overnattingsformer på ferieturene
- Reisefølge på ferieturene
- Transportmiddel på ferieturene
- Ferieområder i Norge
- Hvem som ikke reiser på ferieturer
- Omfang og typer av kortturer (1-3 netter).

Av resultatene framgår det at 72 prosent av den norske befolkning i alderen 16-79 år var på ferie mellom november 1993 og oktober 1994. I gjennomsnitt ble det gjennomført 1,3 ferieturer pr. person. Sommeren er den mest aktive ferieperioden, fulgt av høsten og påsken. De fleste ferieturer finner sted innenfor Norges grenser, 1/3 overnattet utenfor Norden på ferie.

Spania med Kanariøyene er viktigste ferieland utenom Skandinavia. Bilen er uten sammenligning viktigste transportmiddel på nordmenns ferietur, fulgt av fly. Tre av fire bruker fly på ferie utenfor Norden. Det er mest vanlig at nordmenn overnatter i hytte når de er på ferie. Dernest følger overnatting på hotell og hos slektninger. Hotellovernatting har økt mest i de seinere åra. Nordmenns ferier i Norge legges oftest til kystområder og til spredtbygde strøk. Under halvparten av påskeferiene går til fjells. Over 100 000 personer har aldri vært på ferietur. Nordmenn gjennomfører omtrent 10,2 millioner korte ferieturer i året.

Emneord: Ferievaner, charterturer, pakketurer, reiseliv, turisme.

Prosjektstøtte: Undersøkelsen er utført på oppdrag fra Næringsdepartementet og er utviklet i samråd med departementet og Transportøkonomisk institutt.

Innhold

Figurregister	6
Tabellregister	7
1. Noen begreper og kjennemerker som brukes i rapporten	9
2. Noen hovedresultater	11
Summary in English (Sammendrag på engelsk)	12
3. Hvor mange ferieturer reiser vi på?	14
4. Hvor mange dager er vi på ferie?	16
5. Når reiser vi på ferie?	18
6. Hvor reiser vi på ferie?	20
7. Hvor i utlandet reiser vi på ferie?	22
8. Hvor reiser vi på lengste sommerferietur?	24
9. Hvem reiser vi sammen med på ferie?	26
10. Hvilke transportmidler bruker vi på ferie?	28
11. Hvordan overnatter vi på ferietur?	30
12. Hva slags ferie har vi når vi ferierer i Norge?	32
13. Når var de som ikke ferierte i 1992/93 på ferietur sist?	34
14. Hvor mange korte ferieturer var vi på siste tre måneder?	36
15. Hvor reiser vi på kortturer?	38
Feriesteder fordelt på overnattingsmåter	40
16. Datainnsamling	41
Utvalg og frafall	41
Utvalgsskjevhet	41
Utvalgsvarians	42
Innsamlings- og bearbeidingsfeil	42
Vedlegg	
Spørreskjema	44
Utkommet i serien Rapporter fra Statistisk sentralbyrå etter 1. januar 1994 (RAPP)	47

Figurregister

3. Hvor mange ferieturer reiser vi på?	
3.1. Ferieaktivitet blant personer 16-79 år fra november 1993 til oktober 1994	14
3.2. Andel som har vært på ferie og gjennomsnittlig antall ferieturer. Personer 16-74 år. 1969-1994	14
4. Hvor mange dager er vi på ferie?	
4.1. Fordeling mellom antall dager på ferietur 1993/94	16
4.2. Gjennomsnittlig antall dager på ferietur, etter alder. 1970-1994	16
5. Når reiser vi på ferie?	
5.1. Andel som er på ferietur i ulike sesonger	18
5.2. Andel på ferietur i ulike sesonger. Personer 16-74 år. 1970-1994	18
6. Hvor reiser vi på ferie?	
6.1. Andel som har overnattet på ulike steder i ferien	20
6.2. Andel ferierende i ulike sesonger fordelt på overnattingssted	20
7. Hvor i utlandet reiser vi på ferie?	
7.1. Ferieturer til utlandet fordelt på viktigste feriested	22
7.2. Andelen pakketurer til ulike feriesteder i utlandet	22
8. Hvor reiser vi på lengste sommerferietur?	
8.1. Viktigste feriested på lengste sommerferietur 1994	24
8.2. Viktigste feriested på lengste sommerferietur. Personer 16-74 år. 1970-1994	24
9. Hvem reiser vi sammen med på ferie?	
9.1. Andel ferieturer med ulike typer reisefølge	26
9.2. Ferieturer med ulike typer reisefølge fordelt på feriested	26
10. Hvilke transportmidler bruker vi på ferie?	
10.1. Fordelingen mellom viktigste transportmidler på ferieturer	28
10.2. Viktigste transportmiddel på lengste sommerferietur. Personer 16-74 år. 1970-1994	28
11. Hvordan overnatter vi på ferietur?	
11.1. Fordelingen mellom ulike overnattingsmåter på ferieturer	30
11.2. Viktigste overnattingsmåte på lengste sommerferietur. Personer 16-74 år. 1970-1994	30
12. Hva slags ferie har vi når vi ferierer i Norge?	
12.1. Fordelingen mellom ulike typer ferieområde i Norge	32
12.2. Typer ferieområde i Norge i ulike sesonger	32
13. Når var de som ikke ferierte i 1992/93 på ferietur sist?	
13.1. Antall år siden siste ferietur blant dem som ikke var på ferietur 1993/94	34
13.2. Antall år siden siste ferietur. 1986-1994	34
14. Hvor mange korte ferieturer var vi på siste tre måneder?	
14.1. Antall kortturer i fire tre-måneders perioder 1993/94	36
14.2. Antall kortturer fordelt på måned	36
15. Hvor reiser vi på kortturer?	
15.1. Reisemål på kortturer 1993/94	38
15.2. Andelen betalte overnattinger ved ulike feriesteder	38

Tabellregister

3. Hvor mange ferieturer reiser vi på?	
3.1. Personer i ulike befolkningsgrupper prosentvis fordelt etter antall ferieturer nov. -93 til okt. -94 og gjennomsnittlig antall ferieturer	15
4. Hvor mange dager er vi på ferie?	
4.1. Personer i ulike befolkningsgrupper prosentvis fordelt etter antall dager på ferietur 1993/94 og gjennomsnittlig antall ferieturdager	17
5. Når reiser vi på ferie?	
5.1. Personer i ulike befolkningsgrupper etter prosentvis andel som var på ferietur i ulike sesonger	19
6. Hvor reiser vi på ferie?	
6.1. Personer i ulike befolkningsgrupper etter prosentvis andel som har overnattet på ulike steder på ferietur 1993/94	21
7. Hvor i utlandet reiser vi på ferie?	
7.1. Ferieturer fordelt på viktigste feriested i utlandet, i ulike befolkningsgrupper. Prosent	23
8. Hvor reiser vi på lengste sommerferietur?	
8.1. Personer i ulike befolkningsgrupper prosentvis fordelt på viktigste feriested på lengste sommerferietur	25
9. Hvem reiser vi sammen med på ferie?	
9.1. Prosentvis andel ferieturer med forskjellige typer reisefølge på ferietur og andel turer som er pakketur, i ulike befolkningsgrupper	27
10. Hvilke transportmidler bruker vi på ferie?	
10.1. Ferieturer fordelt etter viktigste transportmiddel, i ulike befolkningsgrupper. Prosent	29
11. Hvordan overnatter vi på ferietur?	
11.1. Overnattinger på ferietur prosentvis fordelt etter overnattingsmåte, i ulike befolkningsgrupper	31
12. Hva slags ferie har vi når vi ferierer i Norge?	
12.1. Prosentvis fordeling av ferieturer i Norge etter ulike typer område, i ulike befolkningsgrupper	33
13. Når var de som ikke ferierte i 1992/93 på ferietur sist?	
13.1. Personer i ulike befolkningsgrupper som ikke var på ferietur 1993/94 prosentvis fordelt etter antall år siden siste ferietur	35
14. Hvor mange korte ferieturer var vi på siste tre måneder?	
14.1. Personer i ulike befolkningsgrupper prosentvis fordelt etter antall kortturer siste 3 måneder og gjennomsnittlig antall kortturer i løpet av 12 måneder	37
15. Hvor reiser vi på kortturer?	
15.1. Kortturer fordelt på feriested og andel overnattinger betalt for, i ulike befolkningsgrupper. Prosent	39
15.2. Ferieovernattinger på ulike steder prosentvis fordelt på overnattingsmåter	40

1. Noen begreper og kjennemerker som brukes i rapporten

Ferietur

Omfatter opphold utenfor helårsboligen med ferieformål, som inkluderer minst 4 overnattinger.

Korttur

Omfatter opphold utenfor helårsboligen med ferieformål, som inkluderer 1-3 overnattinger.

Feriested

Feriested knyttet til hele ferieturer, er i denne rapporten det stedet intervjuobjektet har oppholdt seg lengst sammenhengende på ferieturen.

Overnattingsmåte

Overnattingsmåte knyttet til hele ferieturer, er i denne rapporten den måte intervjuobjektet har overnattet på lengst sammenhengende i løpet av ferieturen.

Utdanning

Utdanningsnivå er beregnet på grunnlag av opplysninger om samlet allmennutdanning og yrkesutdanning, hentet fra utdanningsregisteret. Grupperingen bygger på Standard for utdanningsgruppering i offentlig norsk statistikk (Standarder for norsk statistikk nr. 7). Følgende inndeling er brukt:

Ungdomsskolenivå: Utdanning med samlet varighet 7-9 år.

Gymnasnivå: Utdanning med samlet varighet 10-12 år.

Universitet/høgskolenivå I: Utdanning med samlet varighet 13-14 år.

Universitet/høgskolenivå II: Utdanning av minst 15 års varighet.

Yrkesstatus

Grupperingen bygger på Standard for inndeling etter sosioøkonomisk status (Standarder for norsk statistikk nr. 5). Yrkesstatus er beregnet for aldersgruppen 16-79 år.

Landsdel

Følgende inndeling er brukt i denne rapporten:

Akershus/Oslo

Buskerud/Oppland/Hedmark

Østfold/Vestfold

Telemark/Agder

Vestlandet: Rogaland, Hordaland, Sogn og Fjordane og Møre og Romsdal

Trøndelag: Sør- og Nord-Trøndelag

Nord-Norge: Nordland, Troms og Finnmark

Tettbygd/spredtbygd

Som tettbygde strøk regnes hussamlinger med minst 200 hjemmehørende personer der husene normalt ikke ligger mer enn 50 meter fra hverandre. Mindre husklynger som naturlig hører sammen med bebyggelsen på et større sted, regnes med selv om avstanden fra husklyngen til tettstedet er noe mer enn 50 meter.

Ferieområder i Norge

Større byer: Oslo, Drammen, Kristiansand, Sandnes, Stavanger, Bergen, Trondheim og Tromsø.

Mindre byer/tettsteder: Små byer og tettsteder med mer enn ca. 1 000 innbyggere. Dessuten kommuner med mye tettbebyggelse.

Spredtbygde strøk: Småsteder og kommuner med lite eller ingen tettbebyggelse. Alle fjellområder og nasjonalparker er med her.

Kyst/innland/fjell: Inndelingen går etter kommunegrensene slik at alle steder i en kommune tilhører samme type område. Unntak er gjort for fjellområder i innlandskommuner (f.eks. Mesnali og Tafjordfjella) siden det benyttes kode både for kommunen og fjellområdet. I gruppen for kyststrøk er kommunene med kystgrense, unntatt kommuner som ligger innerst i fjorder (f.eks. Hardanger og Indre Sogn). Disse regnes med blant innlandsområdene.

I tabeller og figurer som gjelder alle personer i utvalget, svarer en andel på 1 prosent til ca. 32 000 personer i befolkningen 16 til 79 år.

2. Noen hovedresultater

Statistisk sentralbyrå gjennomførte i 1968 sin første ferieundersøkelse. Siden 1970 har lignende undersøkelser blitt gjennomført hvert 4. år fram til 1986. Fra 1992 er det gjennomført ferieundersøkelser hvert år. 1994-undersøkelsen ble gjennomført blant et landsomfattende utvalg på 1 951 personer i alderen 16-79 år.

72 prosent på ferietur 1993/94

72 prosent av befolkningen i alderen 16-79 år var på en eller flere ferieturer fra 1. november 1993 til 30. oktober 1994, dvs. ca. 2,3 mill. personer. 16 prosent var på flere enn to turer. I gjennomsnitt er det i denne perioden gjennomført 1,3 ferieturer pr. person, 1,9 turer blant dem som har vært på ferietur. Til sammen er dette ca. 4,4 mill. ferieturer. I gjennomsnitt var nordmenn bortreist på ferie i 13,7 dager, 18,9 dager blant dem som var på ferietur.

Ferieaktiviteten økte fra begynnelsen på 1970-tallet, med et toppunkt på midten av 1980-tallet. Seinere har den sunket noe. Det siste året har det ikke vært noen økning i andelen som drar på ferie, og de som drar på ferie har heller ikke hatt flere ferieturer.

De mest aktive feriereisende er unge og middelaldrende, elever/studenter, høyere funksjonærer, personer med høy inntekt og utdanning, de som bor i Oslo/Akershus og i de store byene ellers.

Stabile sesongtall

I underkant av 2/3 av befolkningen, eller ca. 2 mill. personer, var på sommerferie 1994. Hver 10. person var på vinterferie, ca. hver 7. person var på høstferie og påskeferie, og hver 25. person var på juleferie. Det siste året har det vært liten endring i den sesongvise ferieaktiviteten.

3/4 av dem som var på ferietur 1993/94, hadde overnattinger i Norge. Dette blir til sammen omtrent 1,7 mill. nordmenn i alderen 16-79 år. Indre Østlandet og Vestlandet hadde flest feriebesøkende. 1/3 hadde overnattinger utenfor Norden, mens litt over 1/5 overnattet i Norden utenom Norge på ferietur.

Påsken og jula er de mest typiske Norgesferiesesongene. Det er om høsten folk i første rekke foretrekker å reise utenfor Norden på ferie. Ferieturer til andre nordiske land er mest typisk om sommeren.

De fleste tar sommerferien i Norge

Fra 1970 til 1986 hadde en synkende andel personer Norge som reisemål på sommerferieturen. Denne tendensen har i de seinere åra snudd; Norgesturene har økt sin andel noe og representerer 63 prosent av nordmenns lengste sommerferieturer. Det siste året har tendensen til sommerferie utenfor Norden økt noe igjen.

1/3 av nordmenns utenlandsturer går til andre land i Norden, med Danmark og Sverige som jevnstore ferieland. Godt over 50 prosent av ferieturene går til Europa utenom Norden. Her er Spania med Kanariøyene det viktigste ferieland. Ca. hver 10. utenlandstur går til land utenom Europa. Halvparten av disse turene går til Nord-Amerika.

Ektefelle eller samboer er med som reisefølge på 3/5 av nordmenns ferieturer. Barn er med på 1/3 av turene. På 9 prosent av turene reiser den ferierende alene. Omtrent hver 6. ferietur er en pakketur.

Bil og fly de viktigste transportmidlene på ferie

Omtrent tre av fem bruker bil som viktigste transportmiddel på ferietur, mens en av fire bruker fly. 5 prosent bruker jernbane. Like mange benytter buss og båt/ferge. Fra 1970 og fram til midten på 1980-tallet var det en økning i bruken av fly og en nedgang i bruken av jernbane. For de andre transportmidlene har bruken vært nokså stabil.

Tre av fire bruker bilen på ferie i Norge og to av tre i Norden ellers, mens bare 12 prosent bruker bil til utlandet ellers. I stedet bruker tre av fire fly til land utenfor Norden.

Økende andel hotellovernattinger

Når nordmenn er på ferie, er det mest typisk at de overnatter i hytte/fritidsbolig; noe mer i egne enn i

leide/lånte fritidsboliger. Dernest følger overnattinger på hotell og hos slektninger. Under 10 prosent av overnattingene er i telt eller campingvogn, mens bare ca. hver 16. overnatting er hos venner. Omtrent like mange er på pensjonat e.l.

På nordmenns lengste sommerferietur er hotell den overnattingstype som har hatt den klareste økningen fra 1970 til 1994. Overnatting i telt/campingvogn har derimot hatt en jevn nedgang fram til 1992. Overnattinger hos slekt har også hatt en synkende andel i løpet av disse åra. Fra 1993 til 1994 har bruken av de forskjellige overnattingsmåtene vært temmelig stabil.

Oftest ferie i kystområder i Norge

Mer enn 50 prosent av nordmenns innenlandsferier legges til kystområder og spredtbygde strøk. Langt færre av ferieturene legges til de store byene og til fjellstrøk. Også i påskeferien er under halvparten av ferieturene til fjells.

Over 100 000 aldri på ferietur

Av de 28 prosent av befolkningen som ikke var på ferietur i 1993/94, var det 13 prosent som aldri hadde vært på ferietur, eller ca. 112 000 personer i alderen 16-79 år. De som aldri har vært på ferietur, er helst eldre enslige, de med lav utdanning og de som bor i spredtbygde strøk.

10,2 mill. korte ferieturer pr. år

37 prosent av befolkningen var på kort ferietur (1-3 overnattinger) i en gjennomsnitts tremånedersperiode fra november 1993 til oktober 1994. I gjennomsnitt var hver nordmann i alderen 16-79 år på 3,2 slike turer i denne 12-måneders perioden. Dette utgjør ca. 10,2 mill. kortturer i dette tidsrommet. Personer med høy utdanning og inntekt, høyere funksjonærer, skoleelever/studenter, folk i byer og de som disponerer hytte var i størst grad på kortferie.

Summary in English

Statistics Norway carried out its first holiday survey in 1968. Since 1970 similar surveys have been carried out every fourth year until 1986. From 1992 there has been a holiday survey every year. The survey of 1994 was carried out among a national sample of 1 951 persons between 16 and 79 years of age.

72 per cent went on holiday trip in 1993/94

72 per cent, or nearly 2.3 mill. of the Norwegian population between 16 and 79 years of age, went on one or more holiday trips (4 nights or more) from

Nov. -93 to Oct. -94. In total this adds up to about 4.4 mill. holiday trips. On average Norwegians were away 13.7 days, 18.9 days among those who actually went on a holiday.

Holiday activities increased from the beginning of the seventies, reaching its highest point in the mid eighties. From then on it has decreased slightly. Last year there has not been any change in the amount of persons going on holiday, and those who have gone have not had any higher number of trips.

The most active holiday travellers are the young and the middle aged, pupils/students, salaried employees of higher level, persons with high income and education, persons living in the capital area and elsewhere in the large cities.

Stable season numbers

Almost 2/3 of the population, or about 2 mill. persons, went on a summer holiday in 1994. Every tenth person went on winter holiday, every seventh person went on autumn and Easter holiday, and every 25th person went on Christmas holiday. The number of persons going on holiday in the different seasons has been fairly stable.

3/4 of those on holiday trips in 1993/94 spent nights in Norway. This corresponds to 1.7 mill. persons. The inner eastern part and the western part of Norway had most holiday visitors. 1/3 spent nights outside the Nordic countries, while slightly more than 1/5 spent nights in one of the other Scandinavian countries.

Easter and Christmas are the most typical seasons for holiday trips within Norway. Autumn is the most preferred season for holiday trips outside the Scandinavian countries. Holiday trips to the other Scandinavian countries most often take place in the summer.

Most people spend their summer holiday in Norway

From 1970 to 1986 there was a decline in the number of Norwegians choosing their own country as destination for their summer holiday. This tendency has turned around the last years; the trips within Norway have had a slight increase. This has resulted in declining number of summer holiday trips both to other Scandinavian countries and outside Scandinavia as well. The last year the tendency to have summer holiday outside the Nordic countries has increased somewhat again.

The other Scandinavian countries are the destination for 1/3 of the trips the Norwegians make abroad, with Denmark and Sweden as equally frequent destinations. Europe outside Scandinavia is the

destination for about 50 per cent of the trips, Spain including the Canaries being the single most important country. About every 10th foreign holiday trip goes to a country outside Europe, of which 50 per cent goes to North America.

Spouse or cohabitant is travelling companion in 3/5 of holiday trips made by Norwegians. Children are travelling companions in about 1/3 of the trips. In 9 per cent of the trips the person on holiday travels alone. Nearly every 6. holiday trip is an organized group travel.

Cars and airplanes most frequent transportation

Three out of five use a car as their main means of transportation while going on a holiday trip, while one out of four uses airplane. 5 per cent use railway. The same amount use bus and boat/ferry. From 1970 to the mid eighties there was an increase in the number who travelled by air and a decline in the number travelling by railway. There has been a fairly stable use of other kinds of transportation.

Three out of four use cars on holiday trips within Norway and two out of three to the other Scandinavian countries, while only 12 per cent use cars to other countries. Three out of four go by air to countries outside Scandinavia.

Accommodation in hotels increasing

Cottage is the most typical accommodation when Norwegians are on holiday trips, slightly more in own cottage than in borrowed or rented cottage. Then follows hotels and visits at relatives. Hotel is the type of accommodation that had the clearest increase from 1970 to 1994 on the longest summer holiday trip. Tent/camping vehicle, on the other hand, has shown a continuous decline. Accommodation with relatives has also decreased during these years. From 1993 to 1994 use of different accommodation has been fairly stable.

Holidays mostly at the coast

More than 50 per cent of the Norwegians' home-country holidays are at coastal and at sparsely populated areas. Much fewer of the holiday trips go to the large cities and to the mountain areas. Even at Easter less than half of the holiday trips go to the mountains.

More than 100 000 persons never go on a holiday trip

In 1993/94 28 per cent of the population did not go on any holiday trip. 13 per cent of these, or nearly 112 000 persons, had never been on a holiday trip. Those who never go for a holiday trip, are mostly older persons living alone, with low education and

income and those who live in sparsely populated areas.

10.2 mill. short holiday trips within a year

37 per cent of the population went on one or more short holiday trips (1-3 nights) within an average three months period from November 1993 to October 1994. On average every Norwegian from 16 to 79 years of age went on 3.2 short trips in this 12 months period. This corresponds to about 10.2 mill. short trips in this period. Persons with high education and income, salaried employees of higher level, pupils/students, people living in cities and those having a cottage at their disposal are going on more short holiday trips than other groups.

3. Hvor mange ferieturer reiser vi på?

Figur 3.1. Ferieaktivitet blant personer 16-79 år fra november 1993 til oktober 1994

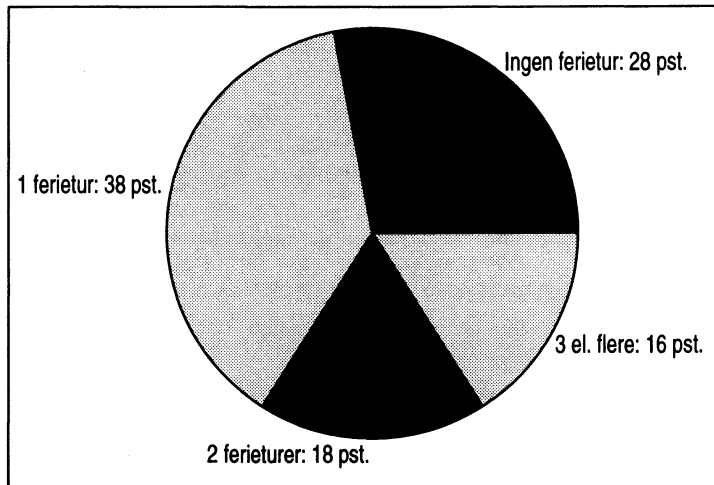

Figur 3.2. Andel som har vært på ferie og gjennomsnittlig antall ferieturer. Personer 16-74 år. 1969-1994

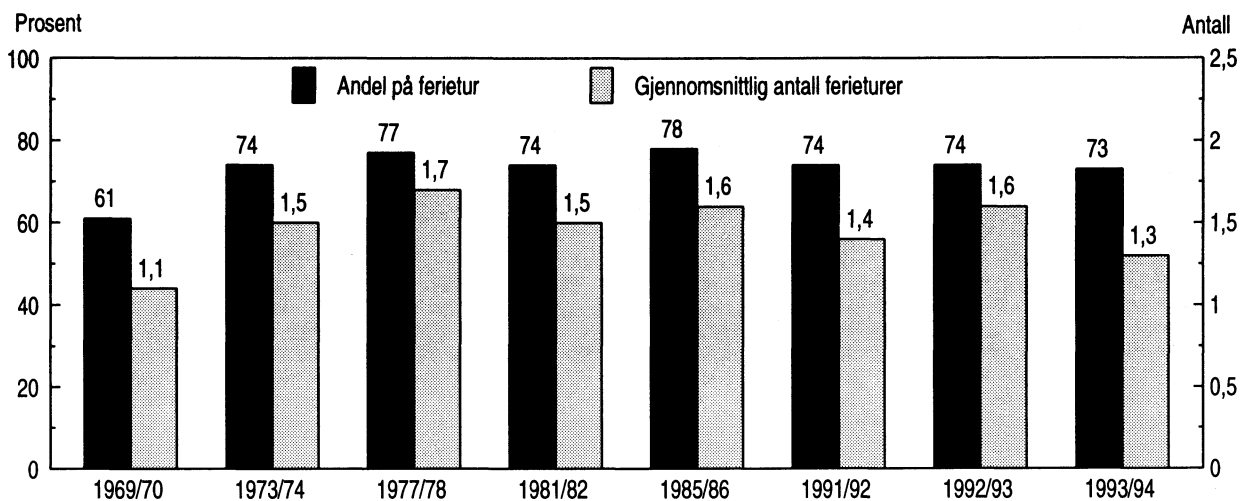

72 prosent av befolkningen i alderen 16-79 år var på en eller flere ferieturer fra 1. november 1993 til 31. oktober 1994, dvs. ca. 2,3 mill. personer. 16 prosent var på flere enn 2 turer. I gjennomsnitt er det i denne perioden foretatt 1,3 ferieturer pr. person, 1,9 turer blant dem som har vært på ferietur, til sammen ca. 4,4 mill. ferieturer.

De mest aktive feriereisende er unge og middelaldrende, høyere funksjonærer, elever/studenter, personer med høy inntekt og utdanning, de som bor i Oslo/Akershus og i de store byene ellers. Enslige over 44 år og enslige forsørgere reiser i mindre grad på ferie enn personer i andre familiefaser. Personer som disponerer hytte reiser betydelig mer på ferie enn andre.

Ferieaktiviteten har økt fra begynnelsen på 1970-tallet, med et toppunkt på midten av 80-tallet. Seinere har den sunket noe. Det siste året har ikke andelen som drar på ferie økt, og de som drar på ferie har gjennomsnittlig vært på færre ferier enn året før.

Tabell 3.1. Personer i ulike befolkningsgrupper prosentvis fordelt etter antall ferieturer nov. 1993 til okt. 1994 og gjennomsnittlig antall ferieturer

	Antall ferieturer					Gjennomsnitt		Tallet på personer som svarte
	Ingen ferietur	1	2	3 el. flere	I alt	Blant alle	Blant ferierende	
ALLE	28	38	18	16	100	1,3	1,9	1943
KJØNN								
Mann	30	39	18	14	100	1,2	1,8	955
Kvinne	25	37	19	18	100	1,4	1,9	988
ALDER								
16-24 år	26	41	19	15	100	1,3	1,8	376
25-44 år	21	40	21	18	100	1,5	1,9	798
45-66 år	30	37	17	16	100	1,3	1,8	564
67-79 år	50	27	11	13	100	1,0	2,0	205
YRKESSTATUS								
Arbeidere	31	47	15	7	100	1,0	1,5	311
Funksjonærer, lavere nivå .	28	41	17	14	100	1,2	1,7	189
Funksjonærer, høyere nivå .	11	38	27	24	100	1,8	2,0	589
Selvstendige	33	41	18	8	100	1,0	1,6	128
Skoleelever, studenter	20	36	25	19	100	1,5	1,9	148
Pensjonister	49	29	10	12	100	1,0	1,9	214
Hjemmearbeidende	42	33	9	16	100	1,1	1,9	327
Andre ikke yrkesaktive	24	43	16	16	100	1,4	1,9	37
UTDANNING								
Ungdomsskolenivå	40	39	11	10	100	1,0	1,6	462
Gymnasnivå	30	40	18	12	100	1,2	1,7	982
Universitet/høgskole, nivå 1	11	30	26	33	100	2,0	2,3	206
Universitet/høgskole, nivå 2	9	35	27	29	100	2,0	2,2	230
HUSHOLDETS BRUTTOINNTÆKT								
Under 100 000	36	36	14	13	100	1,1	1,8	135
100 000 - 199 999	39	37	12	12	100	1,1	1,8	278
200 000 - 299 999	32	39	17	13	100	1,2	1,7	338
300 000 - 399 999	20	43	22	16	100	1,4	1,8	316
400 000 eller mer	9	38	27	26	100	1,8	2,0	401
LANDSDEL								
Akershus/Oslo	21	32	21	27	100	1,7	2,2	389
Buskerud/Oppland/Hedmark ..	35	35	18	12	100	1,2	1,8	265
Østfold/Vestfold	30	43	18	9	100	1,1	1,6	216
Telemark/Agder	38	35	15	12	100	1,1	1,8	182
Vestlandet	24	39	19	17	100	1,4	1,9	504
Trøndelag	28	37	19	16	100	1,3	1,8	178
Nord-Norge	27	48	17	8	100	1,1	1,5	207
BOSTEDSSTRØK								
Spredtbygd	41	37	15	7	100	0,9	1,5	380
Tettbygd, under 20 000	28	41	19	12	100	1,2	1,7	808
Tettbygd, 20 000-99 999 ...	23	40	20	17	100	1,4	1,9	269
Tettbygd, 100 000 el. fl. .	19	32	20	29	100	1,8	2,2	431
FAMILIEFASE								
16-24 år hos foreldre	22	41	22	15	100	1,4	1,8	184
Enslig ellers, 16-44 år ...	27	36	18	20	100	1,5	2,0	208
Enslig, 45-79 år	48	28	12	12	100	0,9	1,8	170
Enslig forsørger	33	39	14	14	100	1,1	1,7	72
Par u/barn, 16-44 år	21	40	21	17	100	1,4	1,8	183
Par u/barn, 45-79 år	33	35	16	16	100	1,3	1,9	484
Par yngste barn, 0-6 år ...	23	42	19	15	100	1,4	1,8	339
Par yngste barn, 7-19 år ..	18	43	22	17	100	1,5	1,8	303
BIL/HYTE								
Husholdn. har bil	25	39	19	16	100	1,4	1,9	1659
Husholdn. har ikke bil	43	31	12	13	100	1,0	1,8	284
Husholdn. har hytte	18	34	22	27	100	1,8	2,2	711
Husholdn. har ikke hytte ..	33	40	16	10	100	1,1	1,6	1232

4. Hvor mange dager er vi på ferie?

Figur 4.1. Fordeling mellom antall dager på ferietur 1993/94

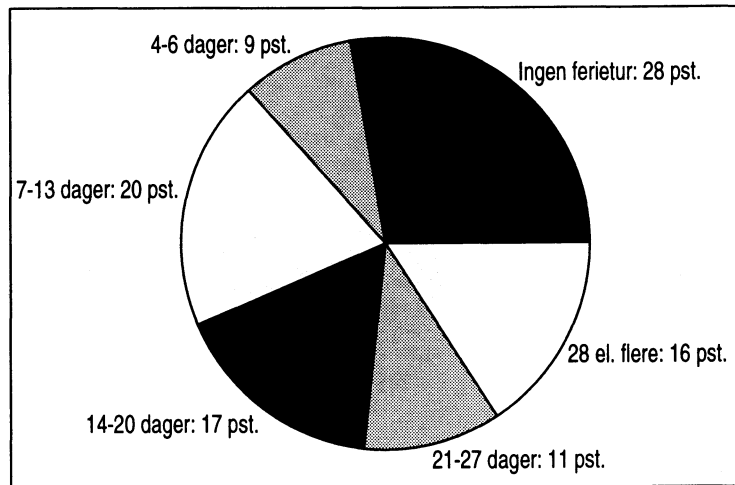

Figur 4.2. Gjennomsnittlig antall dager på ferietur, etter alder. 1970-1994

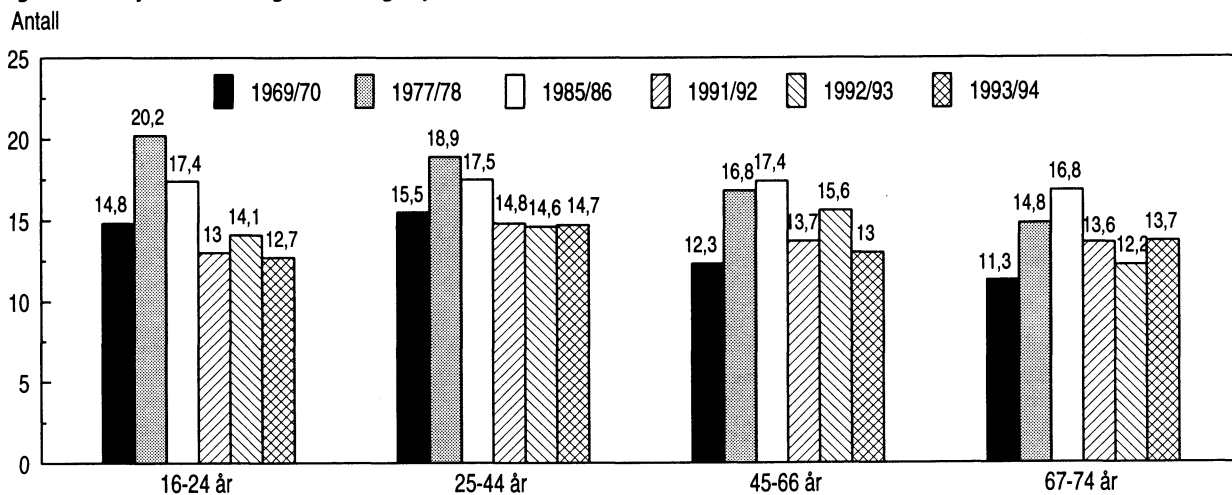

9 prosent har vært mindre enn en uke på ferietur i perioden 1. november 1993 - 31. oktober 1994. 16 prosent, dvs. ca. 510 000 personer, har vært på ferie i 4 uker eller mer. I gjennomsnitt har nordmenn feriert i 13,7 dager i denne perioden. De som har vært på ferie, har i gjennomsnitt vært borte i 18,9 dager.

Personer med høy utdanning og inntekt, de som bor i Akershus/Oslo og ellers i de store byene er bortreist på ferie flest dager. Høyere funksjonærer og studenter er flere dager på ferietur enn andre. Likevel er pensjonister og hjemmearbeidende flest dager borte når de først ferierer. Hytteeiere er flere dager på ferietur enn andre. De eldre er ikke bortreist på ferie så mange dager som de yngre, men er bortreist lenger når de først drar på ferie. Færrest dager på ferie er arbeidere og selvstendige (deriblant bønder), personer fra Telemark/Agder og de som bor i spredtbygde strøk.

Blant personer under 45 år, og spesielt blant de unge, har antall dager på ferietur sunket fra slutten av 1970-tallet. I gruppen 45 år og eldre har feriedagene økt fram til midten av 1980-tallet, men har seinere sunket også for dem. De siste tre årene har antall dager på ferietur holdt seg nokså jevnt for alle aldersgrupper.

Tabell 4.1. Personer i ulike befolkningsgrupper prosentvis fordelt etter antall dager på ferietur 1993/94 og gjennomsnittlig antall ferieturdager

	Ikke ferietur	Antall dager på ferietur					I alt	Gjennomsnitt		Tallet på personer som svarte
		4-6	7-13	14-20	21-27	28+		Blant alle	Blant ferierende	
ALLE	28	9	20	17	11	16	100	13,7	18,9	1940
KJØNN										
Mann	30	10	20	17	10	13	100	12,4	17,7	954
Kvinne	25	9	19	17	12	18	100	14,8	19,9	986
ALDER										
16-24 år	26	11	22	20	10	12	100	12,7	17,1	376
25-44 år	21	10	20	18	13	17	100	14,7	18,7	797
45-66 år	30	8	20	16	10	16	100	13,0	18,5	563
67-79 år	50	7	11	8	5	18	100	13,3	26,6	204
YRKESSTATUS										
Arbeidere	31	11	29	18	7	4	100	9,2	13,3	310
Funksjonærer, lavere nivå .	28	7	22	19	13	11	100	12,5	17,4	189
Funksjonærer, høyere nivå .	11	9	20	19	17	24	100	18,1	20,4	588
Selvstendige	33	12	19	21	7	9	100	10,4	15,5	128
Skoleelever, studenter	20	11	20	22	9	17	100	14,7	18,4	148
Pensjonister	49	7	11	10	7	17	100	12,0	23,3	214
Hjemmearbeidende	42	10	13	12	6	17	100	12,5	21,6	326
Andre ikke yrkesaktive	24	5	27	22	8	14	100	13,0	17,2	37
UTDANNING										
Ungdomsskolenivå	40	8	20	15	6	11	100	10,7	17,8	460
Gymnasnivå	30	10	21	17	10	12	100	12,1	17,2	982
Universitet/høgskole, nivå 1	11	7	15	20	18	30	100	20,4	22,9	205
Universitet/høgskole, nivå 2	9	9	17	17	20	28	100	20,5	22,6	230
HUSHOLDETS BRUTTOINNEKT										
Under 100 000	36	7	17	15	10	14	100	11,9	18,8	135
100 000 - 199 999	39	10	18	13	7	13	100	12,0	19,8	277
200 000 - 299 999	32	9	23	16	8	12	100	11,7	17,1	338
300 000 - 399 999	20	10	20	21	16	15	100	14,8	18,5	315
400 000 eller mer	9	10	19	22	16	25	100	18,5	20,3	400
LANDSDEL										
Akershus/Oslo	21	6	17	13	18	26	100	18,2	22,9	389
Buskerud/Oppland/Hedmark ..	35	11	17	17	8	12	100	11,1	17,0	265
Østfold/Vestfold	30	13	23	15	10	9	100	11,3	16,2	215
Telemark/Agder	38	13	19	15	7	8	100	9,8	15,9	182
Vestlandet	24	10	21	18	10	17	100	14,4	19,1	503
Trøndelag	28	7	20	20	8	16	100	13,6	18,9	177
Nord-Norge	27	9	19	23	10	13	100	12,6	17,1	207
BOSTEDSSTRØK										
Spredtbygd	41	11	24	13	6	6	100	8,6	14,5	380
Tettbygd, under 20 000	28	10	21	18	10	13	100	12,4	17,2	805
Tettbygd, 20 000-99 999 ...	23	9	19	20	9	20	100	15,4	20,1	269
Tettbygd, 100 000 el. fl. .	19	6	15	16	17	26	100	19,4	23,9	431
FAMILIEFASE										
16-24 år hos foreldre	22	11	24	21	9	13	100	13,8	17,8	184
Enslig ellers, 16-44 år ...	27	10	16	17	12	18	100	14,5	19,8	208
Enslig, 45-79 år	48	5	15	11	8	13	100	11,1	21,5	170
Enslig forsørger	33	8	25	11	10	13	100	10,9	16,4	72
Par u/barn, 16-44 år	21	7	20	19	17	16	100	14,8	18,8	183
Par u/barn, 45-79 år	33	9	17	15	8	18	100	13,8	20,7	482
Par yngste barn, 0-6 år ...	23	11	20	21	9	15	100	13,6	17,7	339
Par yngste barn, 7-19 år ..	19	11	24	17	16	14	100	14,2	17,4	302
BIL/HYTTE										
Husholdn. har bil	25	10	21	18	11	16	100	13,9	18,6	1656
Husholdn. har ikke bil	43	6	14	12	10	15	100	11,9	20,9	284
Husholdn. har hytte	18	8	18	17	14	26	100	18,8	22,8	709
Husholdn. har ikke hytte ..	33	10	21	17	9	10	100	10,7	16,1	1231

5. Når reiser vi på ferie?

Figur 5.1. Andel som er på ferietur i ulike sesonger

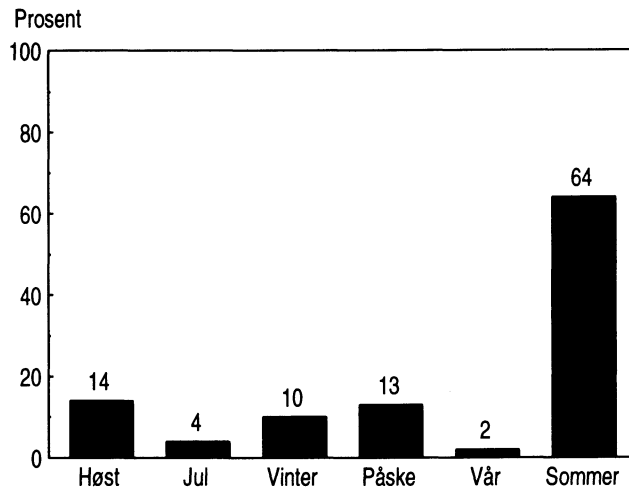

Figur 5.2. Andel på ferietur i ulike sesonger. Personer 16-74 år. 1970-1994

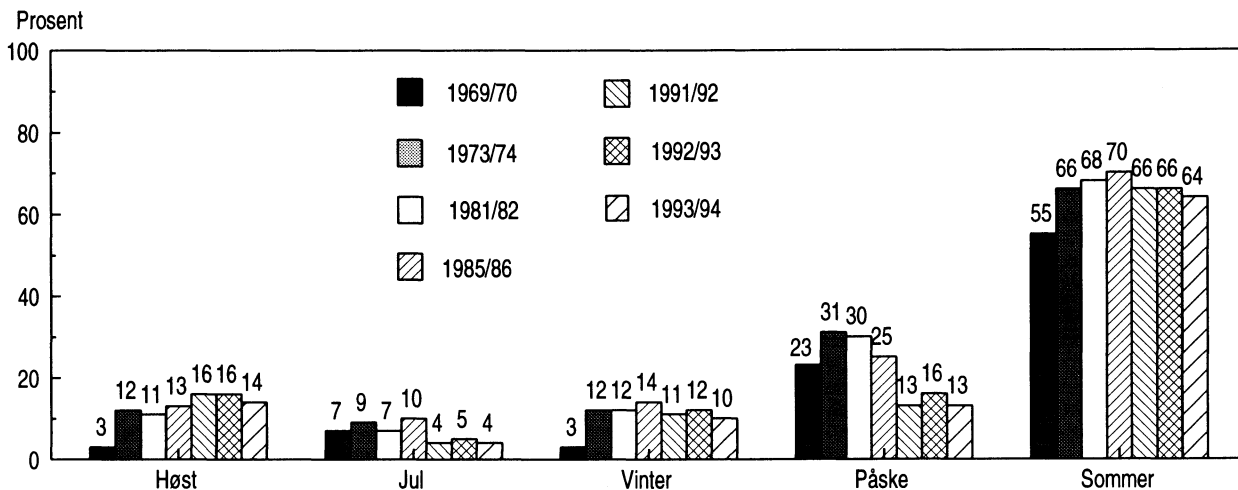

I 1994 var nærmere 2/3 av befolkningen i alderen 16-79 år på sommerferie. Hver 10. person var på vinterferie. Omtrent hver 7. person var på høstferie. Omtrent like mange var på påskeferie. Hver 25. person var på juleferie. Det har vært en liten nedgang i andelen som har vært på ferietur i alle sesongene i forhold til året før.

Andelen som har vært på høstferie har økt noe de seinere åra, men tendensen har nå stagnert. Andelen på sommer- og vinterferie har holdt seg noenlunde stabil. Andelen på ferier knyttet til jul og påske har derimot gått nedover. Nedgangen i påsken kan skyldes at den har vært sein og snøfattig. Ellers kan det være slik at antall overnattinger i de hektiske høytidsferiene har sunket, og at det derfor blir færre ferieturer med minst 4 overnattinger.

I nesten alle sesonger er det høyere funksjonærer, skoleelever/studenter, personer med høy utdanning og inntekt og personer som bor i Akershus/Oslo og de store byene ellers som reiser mest på ferie. De eldre, pensjonister og hjemmeværende er blant dem som drar mest på høstferie, men drar i mindre grad enn de yngre på både vinter-, påske- og sommerferie.

De som har hytte i husholdningen drar i større grad på ferie enn andre, uansett sesong. Personer uten bil er noe mindre på sommerferie enn personer med bil i husholdningen.

Tabell 5.1. Personer i ulike befolkningsgrupper, etter prosentvis andel som var på ferietur i ulike sesonger

	Andel på ferie i ulike sesonger						Tallet på personer som svarte
	Høst (1/9- 9/12)	Jul (10/12- 31/12)	Vinter (1/1- 17/3)	Påske (18/3- 4/4)	Vår (5/4- 30/4)	Sommer (1/5- 31/8)	
ALLE	14	4	10	13	2	64	1944
KJØNN							
Mann	12	3	8	11	2	63	955
Kvinne	16	6	11	15	3	66	989
ALDER							
16-24 år	13	6	11	12	2	63	376
25-44 år	13	6	10	15	2	73	798
45-66 år	16	2	9	13	3	60	565
67-79 år	16	2	6	6	2	42	205
YRKESSTATUS							
Arbeidere	8	1	5	10	2	64	311
Funksjonærer, lavere nivå .	13	4	5	11	3	62	189
Funksjonærer, høyere nivå .	17	8	14	20	3	81	589
Selvstendige	14	3	7	11	1	55	128
Skoleelever, studenter	12	6	15	18	3	69	148
Pensjonister	14	0	7	7	2	43	214
Hjemmearbeidende	16	4	9	8	2	49	327
Andre ikke yrkesaktive	16	3	5	11	3	74	38
UTDANNING							
Ungdomsskolenivå	10	3	7	8	1	52	462
Gymnasnivå	14	3	8	11	3	62	983
Universitet/høgskole, nivå 1	20	6	18	18	4	82	206
Universitet/høgskole, nivå 2	18	10	15	26	1	86	230
HUSHOLDETS BRUTTOINNTÆKT							
Under 100 000	16	5	12	10	3	50	135
100 000 - 199 999	15	4	6	8	2	50	278
200 000 - 299 999	13	4	6	13	1	61	338
300 000 - 399 999	15	4	9	14	4	73	316
400 000 eller mer	17	7	16	21	3	84	402
LANDSDEL							
Akershus/Oslo	18	10	16	19	3	71	390
Buskerud/Oppland/Hedmark ..	9	2	5	10	3	60	265
Østfold/Vestfold	18	2	8	10	3	58	216
Telemark/Agder	13	3	8	8	1	52	182
Vestlandet	13	4	12	16	2	68	504
Trøndelag	15	2	5	12	3	65	178
Nord-Norge	13	4	5	6	2	66	207
BOSTEDSSTRØK							
Spredtbygd	13	2	5	8	2	51	380
Tettbygd, under 20 000	13	3	7	10	2	65	808
Tettbygd, 20 000-99 999 ...	16	5	11	14	3	65	269
Tettbygd, 100 000 el. fl. .	17	9	19	22	4	73	432
FAMILIEFASE							
16-24 år hos foreldre	11	6	11	13	1	68	184
Enslig ellers, 16-44 år ...	20	9	13	13	2	62	208
Enslig, 45-79 år	12	4	6	6	2	42	170
Enslig forsørger	11	3	11	11	0	63	72
Par u/barn, 16-44 år	13	7	7	15	4	71	183
Par u/barn, 45-79 år	18	2	10	12	3	56	484
Par yngste barn, 0-6 år ...	11	5	9	14	1	70	339
Par yngste barn, 7-19 år ..	12	2	11	16	2	78	304
BIL/HYTTE							
Husholdn. har bil	14	4	10	14	2	67	1660
Husholdn. har ikke bil	15	5	10	8	2	47	284
Husholdn. har hytte	16	6	14	22	3	75	712
Husholdn. har ikke hytte ..	13	4	7	8	2	58	1232

6. Hvor reiser vi på ferie?

Figur 6.1. Andel som har overnattet på ulike steder i ferien

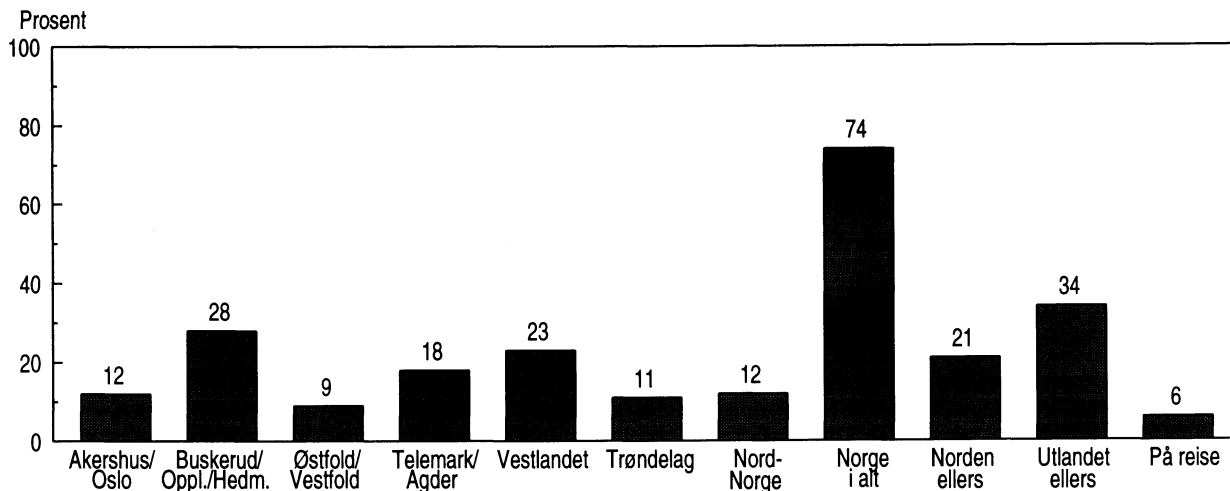

Figur 6.2. Andel ferierende i ulike sesonger fordelt på overnattingssted

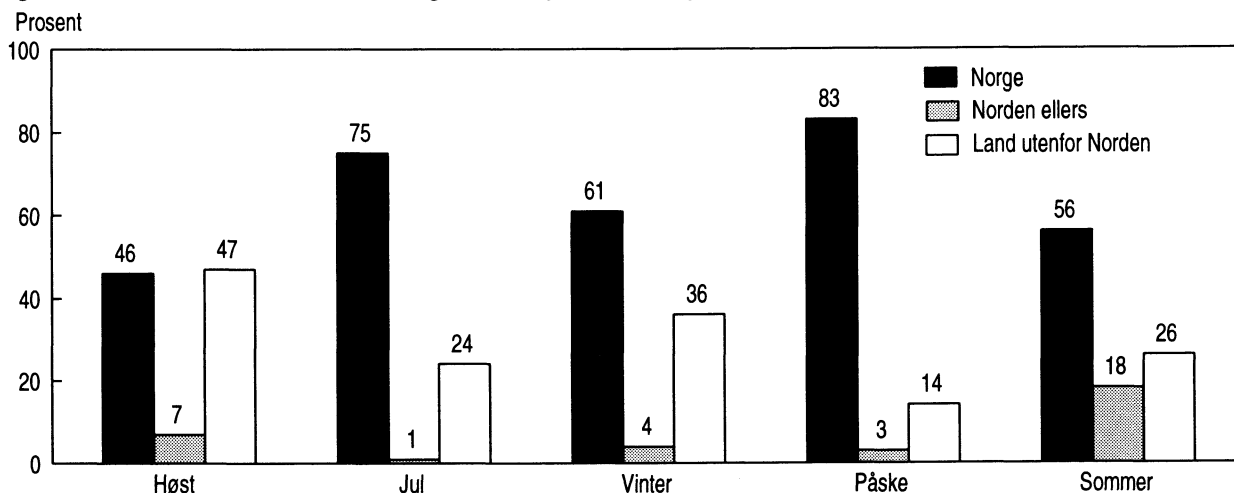

Omtrent 3/4 av dem som var på ferietur 1993/94 hadde overnattinger i Norge. Dette blir til sammen omtrent 1,7 mill. nordmenn i alderen 16-79 år. Indre Østlandet og Vestlandet hadde flest feriebesøkende. 1/3 hadde overnattinger utenfor Norden, mens litt over 1/5 overnattet i Norden utenom Norge på ferietur.

Det er personer med høy utdanning, de som bor i de sentrale Østlandsstrøk og i andre store byer, som i størst grad drar på ferie utenfor Norden. Høy inntekt øker også sjansen for utenlandsferie, men det er likevel de med lavest husholdningsinntekt som i størst grad reiser utenlands på ferie. Personer i alderen 16-24 år og 45-66 år, høyere funksjonærer, selvstendige, skoleelever/studenter, unge enslige og yngre par uten barn reiser også mer enn andre på utenlandsferie. Par med små barn har i minst grad vært utenfor Norden på ferie.

Påsken er den mest typiske Norgesferiesesongen, fulgt av juleferien. Det er om høsten folk i første rekke foretrekker å feriere utenfor Norden. Ferie i andre nordiske land er mest typisk om sommeren.

Tabell 6.1. Personer i ulike befolkningsgrupper, etter prosentvis andel som har overnattet på ulike steder på ferietur 1993/94

	Akershus/ Oslo	Buskerud/ Opp- land/ Hed- mark	Øst- fold/ Vest- fold	Tele- mark/ Agder	Vest- landet	Trøn- de- lag	Nord- Norge	Norge i alt	Norden for øvrig	Ut- landet ellers	På reise	Tallet på perso- ner som svarte
ALLE	12	28	9	18	23	11	12	74	21	34	6	1406
KJØNN												
Mann	13	26	8	19	22	12	14	75	22	31	6	669
Kvinne	11	29	9	18	23	10	11	74	21	37	5	737
ALDER												
16-24 år	13	26	9	16	17	8	9	68	26	40	6	280
25-44 år	11	29	10	23	25	12	12	77	24	30	5	627
45-66 år	11	26	7	15	21	11	15	74	17	37	7	396
67-79 år	18	33	7	11	25	8	9	78	12	28	5	103
YRKESSTATUS												
Arbeidere	12	26	5	21	21	11	15	78	19	22	6	216
Funksjonærer, lavere nivå .	11	29	8	15	17	13	15	71	24	29	4	136
Funksjonærer, høyere nivå .	11	29	11	21	24	12	14	75	24	38	6	522
Selvstendige	8	28	6	17	22	7	5	66	20	45	7	86
Skoleelever, studenter	14	28	11	15	20	9	8	74	27	40	9	118
Pensjonister	16	29	6	10	20	12	14	72	11	34	0	110
Hjemmearbeidende	14	28	8	17	27	8	9	77	18	32	5	190
Andre ikke yrkesaktive	11	18	14	21	18	11	7	68	18	29	7	28
UTDANNING												
Ungdomsskolenivå	13	27	8	12	19	10	13	75	20	29	4	279
Gymnasnivå	10	25	6	20	21	9	13	72	21	31	5	691
Universitet/høgskole, nivå 1	14	41	16	22	27	16	10	83	20	38	4	183
Universitet/høgskole, nivå 2	13	30	11	20	29	13	13	77	23	43	8	209
HUSHOLDETS BRUTTOINNTÆKT												
Under 100 000	10	26	8	10	22	8	12	69	23	40	6	86
100 000 - 199 999	16	27	9	13	27	7	11	76	17	27	5	169
200 000 - 299 999	13	29	7	20	26	15	14	76	22	30	4	230
300 000 - 399 999	9	28	6	20	22	10	13	74	20	34	6	254
400 000 eller mer	11	29	11	18	21	13	13	73	25	38	7	366
LANDSDEL												
Akershus/Oslo	6	37	16	17	17	9	7	70	22	45	7	309
Buskerud/Oppland/Hedmark ..	5	39	14	17	14	13	8	74	17	35	2	173
Østfold/Vestfold	3	33	9	13	14	7	7	60	31	33	5	151
Telemark/Agder	11	23	4	40	24	7	6	79	26	28	4	112
Vestlandet	18	22	4	24	41	6	6	81	17	31	8	381
Trøndelag	22	28	6	9	17	28	12	75	20	36	2	128
Nord-Norge	17	10	4	6	9	15	54	80	24	20	6	152
BOSTEDSSTRØK												
Spredtbygd	11	31	6	20	24	9	12	79	19	28	4	225
Tettbygd, under 20 000	11	27	8	16	22	12	16	76	21	28	6	583
Tettbygd, 20 000-99 999 ...	12	24	8	18	17	9	14	65	27	38	5	206
Tettbygd, 100 000 el. fl. .	13	31	11	20	26	12	6	73	21	46	5	349
FAMILIEFASE												
16-24 år hos foreldre	17	24	9	16	15	7	9	69	29	39	7	143
Enslig ellers, 16-44 år ...	12	28	7	14	26	12	11	70	26	44	6	152
Enslig, 45-79 år	14	18	7	13	24	7	17	74	13	28	5	88
Enslig forsørger	19	33	10	21	25	17	15	88	10	25	6	48
Par u/barn, 16-44 år	7	23	10	16	19	13	14	66	22	42	5	144
Par u/barn, 45-79 år	11	30	6	12	23	10	14	73	15	40	6	324
Par yngste barn, 0-6 år ...	10	34	11	27	26	12	12	81	23	20	4	260
Par yngste barn, 7-19 år ..	12	27	10	25	22	10	10	78	26	30	6	247
BIL/HYTTE												
Husholdn. har bil	12	28	9	20	22	11	13	75	22	33	6	1244
Husholdn. har ikke bil	13	24	7	9	28	7	10	71	19	38	4	162
Husholdn. har hytte	12	34	10	22	28	12	11	82	19	33	6	586
Husholdn. har ikke hytte ..	12	23	8	16	19	10	13	69	23	34	5	820

7. Hvor i utlandet reiser vi på ferie?

Figur 7.1. Ferieturer til utlandet fordelt på viktigste feriested

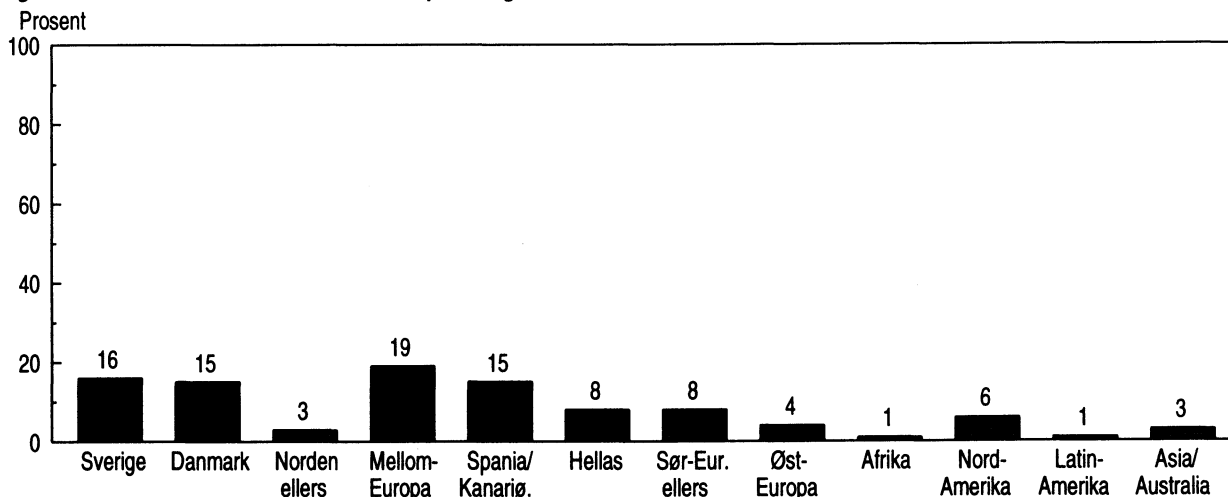

Figur 7.2. Andelen pakketurer til ulike feriesteder i utlandet

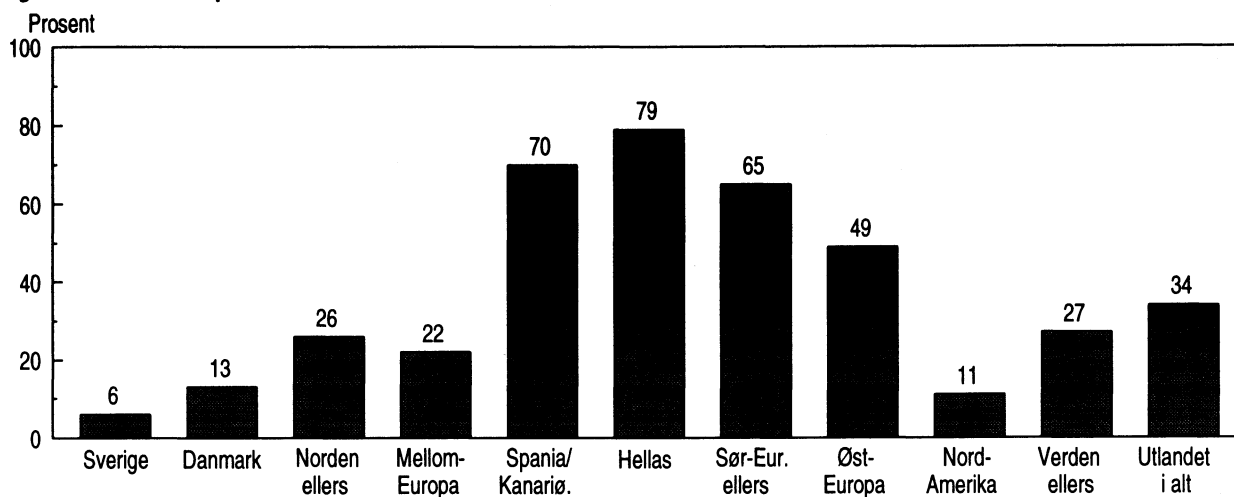

1/3 av nordmenns utenlandsturer går til Norden, med Danmark og Sverige som jevnstore ferieland. Godt over 50 prosent av ferieturene går til Europa utenom Norden. Her er Spania/Kanariøyene viktigste enkelte ferieland. Ca. hver 10. ferietur går til land utenom Europa. Halvparten av disse turene går til Nord-Amerika.

De unge reiser i større grad til Hellas på sine ferieturer, mens de eldre heller reiser til Spania/Kanariøyene. Folk med lav utdanning er de som helst reiser til Danmark, mens personer med høy utdanning foretrekker Mellom-Europa og Hellas mer enn andre utdanningsgrupper. Personer bosatt i Sør-Norge reiser mer til Danmark og Mellom-Europa enn de som er bostatt i Nord-Norge. Nordlendingene reiser heller til Sverige på ferieturene sine. Småbarnsfamiliene er de som i størst grad besøker Danmark.

Omtrent 1/3 av nordmenns ferieturer til utlandet er pakketurer, i første rekke de til Sør- og Øst-Europa. Turene til våre naboland, til Mellom-Europa og til Nord-Amerika er i større grad uavhengig av reiseselskapene.

Tabell 7.1. Ferieturer fordelt på viktigste feriested i utlandet, i ulike befolkningsgrupper. Prosent

	Sve- rige	Dan- mark	Nor- el- lers	Mel- Eu- ropa	Spa- nia- /Ka- øyene	Hel- las	Sør- Eu- ropa	Øst- Eu- ropa	Af- rika	Nord- Ame- rika	La- tin- Ame- rika	Asia /Aus- tra- lia	I alt	Antall ferie- turer
ALLE	16	15	3	19	15	9	8	4	1	6	1	3	100	897
KJØNN														
Mann	19	15	2	19	15	8	7	5	2	7	1	2	100	398
Kvinne	14	15	3	20	16	10	9	3	1	5	0	4	100	499
ALDER														
16-24 år	13	18	4	18	15	12	7	2	0	6	0	3	100	207
25-44 år	21	17	1	16	13	8	8	4	1	6	1	3	100	379
45-66 år	14	10	2	24	16	8	9	5	2	6	1	2	100	262
67-79 år	8	12	10	27	31	2	4	4	-	2	-	-	100	49
YRKESSTATUS														
Arbeidere	20	20	-	17	13	6	6	7	1	9	-	1	100	89
Funksjonærer, lavere nivå ..	27	12	3	18	10	14	9	1	-	6	-	-	100	78
Funksjonærer, høyere nivå ..	15	16	2	18	15	9	10	3	1	7	1	3	100	386
Selvstendige	9	13	2	30	19	8	5	6	-	5	-	5	100	64
Skoleelever, studenter	15	16	4	23	15	10	6	3	-	2	1	4	100	93
Pensjonister	11	9	2	18	25	14	5	5	-	4	4	4	100	56
Hjemmearbeidende	13	14	5	21	19	7	8	4	3	3	-	2	100	113
Andre ikke yrkesaktive	:	:	:	:	:	:	:	:	:	:	:	:	:	18
UTDANNING														
Ungdomsskolenivå	21	14	3	17	19	9	8	3	1	2	1	1	100	149
Gymnasnivå	17	15	2	20	16	9	8	4	-	6	1	2	100	427
Universitet/høgskole, nivå 1	14	14	2	19	17	13	7	4	2	5	1	2	100	122
Universitet/høgskole, nivå 2	13	14	3	21	11	6	9	4	3	9	-	6	100	159
HUSHOLDETS BRUTTOINNTÉKT														
Under 100 000	11	16	7	26	11	10	5	2	3	2	-	7	100	61
100 000 - 199 999	17	14	-	15	21	10	5	5	1	8	-	4	100	78
200 000 - 299 999	19	17	2	18	11	12	10	6	1	3	2	-	100	124
300 000 - 399 999	16	15	2	19	15	11	7	8	1	5	-	1	100	152
400 000 eller mer	15	15	2	20	17	5	9	2	1	9	1	4	100	282
LANDSDEL														
Akershus/Oslo	15	11	1	23	15	7	8	6	1	7	2	4	100	258
Buskerud/Oppland/Hedmark ..	13	12	5	20	15	19	10	1	-	4	-	1	100	100
Østfold/Vestfold	17	24	1	15	17	7	6	5	1	5	1	3	100	109
Telemark/Agder	21	24	.	20	7	7	7	-	3	10	-	1	100	71
Vestlandet	10	18	3	25	17	6	9	3	0	6	-	2	100	210
Trøndelag	18	9	3	9	23	16	5	5	5	4	1	1	100	77
Nord-Norge	36	8	8	7	11	6	8	7	-	4	-	4	100	72
BOSTEDSSTRØK														
Spredtbygd	18	14	3	15	15	8	8	3	1	12	1	2	100	119
Tettbygd, under 20 000	19	15	4	16	16	10	10	4	1	3	-	2	100	312
Tettbygd, 20 000-99 999 ...	17	16	2	20	14	9	6	4	2	6	1	2	100	161
Tettbygd, 100 000 el. fl. ..	13	14	1	25	17	8	7	5	1	5	1	4	100	284
FAMILIEFASE														
16-24 år hos foreldre	14	18	4	20	16	7	7	4	-	8	-	3	100	114
Enslig ellers, 16-44 år ...	20	13	2	16	13	12	6	2	2	7	2	5	100	127
Enslig, 45-79 år	17	4	9	17	24	7	15	4	-	-	-	2	100	46
Enslig forsørger	:	:	:	:	:	:	:	:	:	:	:	:	:	19
Par u/barn, 16-44 år	16	11	2	15	15	14	11	5	-	6	1	5	100	110
Par u/barn, 45-79 år	13	9	3	26	20	8	7	5	2	6	1	1	100	222
Par yngste barn, 0-6 år ...	17	28	2	19	14	5	5	4	2	3	-	2	100	115
Par yngste barn, 7-19 år ..	20	20	1	17	10	10	7	6	1	6	-	3	100	144
BIL/HYTTE														
Husholdn. har bil	17	15	2	19	16	9	8	4	1	6	1	2	100	787
Husholdn. har ikke bil	13	13	7	21	14	8	7	4	3	3	1	7	100	110
Husholdn. har hytte	14	14	4	23	15	8	7	3	1	7	1	3	100	363
Husholdn. har ikke hytte ..	18	16	2	17	16	10	9	5	1	5	1	3	100	534

8. Hvor reiser vi på lengste sommerferietur?

Figur 8.1. Viktigste feriested på lengste sommerferietur 1994

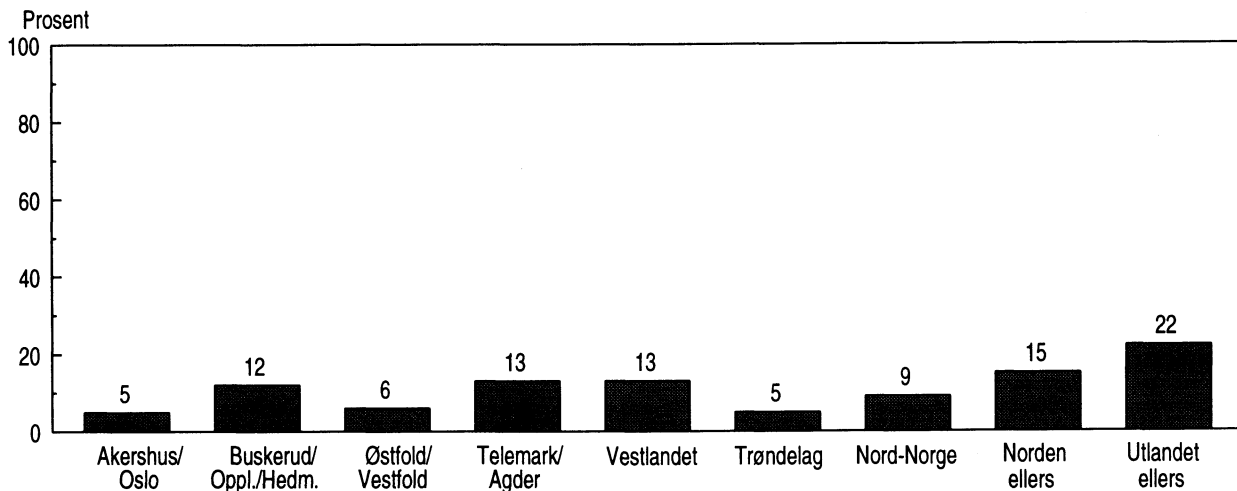

Figur 8.2. Viktigste feriested på lengste sommerferietur. Personer 16-74 år. 1970-1994

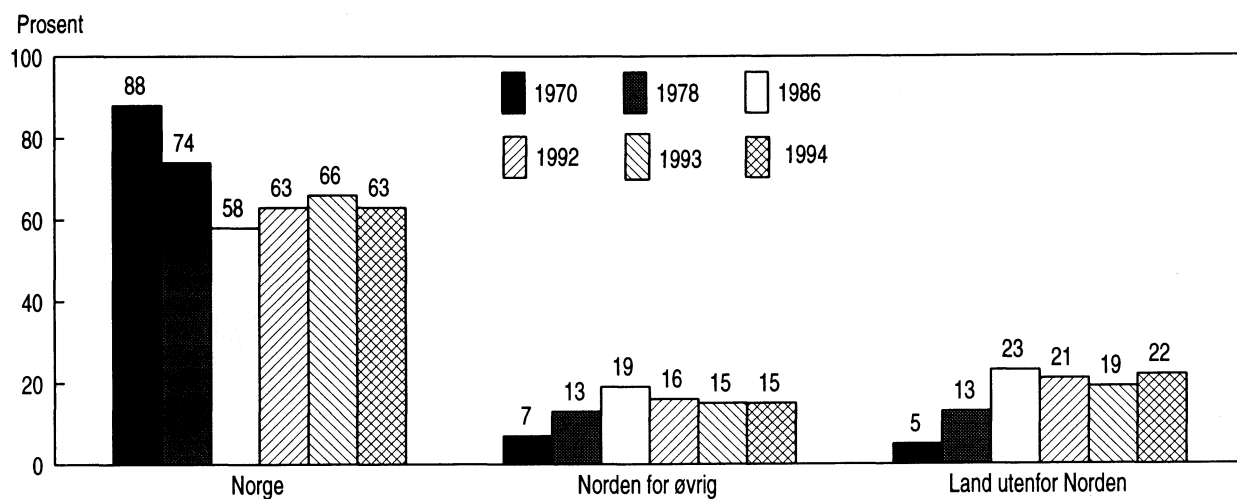

Hjemlandet foretrekkes som ferieland også på nordmenns lengste sommerferietur. Vestlandet, indre Østlandet og Telemark/Agder er de landsdelene som får flest feriebesøkende nordmenn. Disse tallene bør imidlertid vurderes i forhold til regionenes størrelse. Noe over hver 5. feriereisende har utlandet utenom Norden som viktigste reisemål i sommerferien.

Det er unge og personer under utdanning eller med høy utdanning, de som bor i tettbygde strøk, og unge enslige eller personer uten barn i husholdningen som i størst grad reiser på sommerferietur til land utenom Norden.

Fra 1970 til 1986 sank andelen som hadde Norge som reisemål på lengste sommerferietur. Denne tendensen snudde igjen fra 1986 til 1993; Norgesturene har økt sin andel noe. Det siste året har tendensen til sommerferie utenfor Norden økt noe igjen.

Tabell 8.1. Personer i ulike befolkningsgrupper prosentvis fordelt på viktigste feriested på lengste sommerferietur

	Akers- hus/ Oslo	Buske- rud/ Opp- land/ Hed- mark	Øst- fold/ Vest- fold	Tele- mark/ Agder	Vest- landet	Trønde- lag	Nord- Norge	Norden for- øvrig	Ut- landet ellers	I alt	Tallet på personer som svarte
ALLE	5	12	6	13	13	5	9	15	22	100	1225
KJØNN											
Mann	5	12	5	13	13	5	11	15	20	100	584
Kvinne	5	13	7	12	14	4	7	14	23	100	641
ALDER											
16-24 år	7	9	6	11	10	2	6	20	29	100	235
25-44 år	4	11	7	15	14	5	8	15	21	100	576
45-66 år	5	13	5	11	14	7	13	12	20	100	329
67-79 år	12	25	6	8	18	2	7	7	15	100	85
YRKESSTATUS											
Arbeidere	6	14	4	15	13	5	12	14	17	100	197
Funksjonærer, lavere nivå .	5	13	7	11	10	6	15	14	19	100	118
Funksjonærer, høyere nivå .	3	11	7	14	12	6	8	16	23	100	465
Selvstendige	4	7	3	16	15	1	3	19	31	100	68
Skoleelever, studenter	5	10	7	10	12	1	6	21	29	100	101
Pensjonister	7	19	4	7	15	4	12	9	23	100	91
Hjemmearbeidende	11	15	7	13	19	3	4	12	16	100	158
Andre ikke yrkesaktive	7	4	11	19	15	7	7	11	19	100	27
UTDANNING											
Ungdomsskolenivå	8	15	6	9	14	5	9	16	19	100	235
Gymnasnivå	5	11	4	16	13	3	11	14	22	100	594
Universitet/høgskole, nivå 1	4	11	11	14	13	8	5	14	20	100	166
Universitet/høgskole, nivå 2	3	13	8	9	17	6	6	13	25	100	192
HUSHOLDETS BRUTTOINNTÉKT											
Under 100 000	6	8	3	9	17	5	5	23	26	100	66
100 000 - 199 999	9	19	6	11	14	3	9	9	20	100	138
200 000 - 299 999	7	15	3	11	14	5	9	14	19	100	201
300 000 - 399 999	3	13	4	13	13	6	11	15	22	100	227
400 000 eller mer	4	12	8	12	11	5	8	16	25	100	332
LANDSDEL											
Akershus/Oslo	3	15	12	11	7	6	6	14	26	100	272
Buskerud/Oppland/Hedmark ..	3	22	12	12	9	6	5	10	22	100	155
Østfold/Vestfold	1	18	9	8	8	3	7	26	22	100	120
Telemark/Agder	2	8	1	34	10	2	4	18	21	100	92
Vestlandet	7	9	2	16	27	2	4	13	19	100	336
Trøndelag	12	10	1	9	10	13	7	11	27	100	116
Nord-Norge	9	6	1	2	5	4	40	17	16	100	134
BOSTEDSSTRØK											
Spredtbygd	4	14	5	19	16	4	8	15	15	100	189
Tettbygd, under 20 000	7	14	5	11	13	4	12	15	20	100	518
Tettbygd, 20 000-99 999 ...	4	6	8	13	10	4	10	19	26	100	167
Tettbygd, 100 000 el. fl. .	5	13	7	12	13	6	3	13	27	100	314
FAMILIEFASE											
16-24 år hos foreldre	8	9	7	9	9	1	6	24	29	100	126
Enslig ellers, 16-44 år ...	3	6	4	10	14	6	4	17	36	100	126
Enslig, 45-79 år	10	17	4	10	20	4	13	8	14	100	71
Enslig forsørger	9	20	9	16	13	7	13	7	7	100	45
Par u/barn, 16-44 år	3	9	5	10	13	5	9	13	32	100	128
Par u/barn, 45-79 år	6	18	4	8	14	6	12	11	21	100	262
Par yngste barn, 0-6 år ...	5	14	8	19	13	4	8	16	14	100	233
Par yngste barn, 7-19 år ..	5	10	7	18	12	4	8	16	19	100	234
BIL/HYTTE											
Husholdn. har bil	6	13	6	14	13	5	9	15	21	100	1092
Husholdn. har ikke bil	4	11	4	8	19	5	7	17	26	100	133
Husholdn. har hytte	5	13	7	15	17	5	9	11	19	100	519
Husholdn. har ikke hytte ..	6	12	5	11	10	4	9	18	24	100	706

9. Hvem reiser vi sammen med på ferie?

Figur 9.1. Andel ferieturer med ulike typer reisefølge

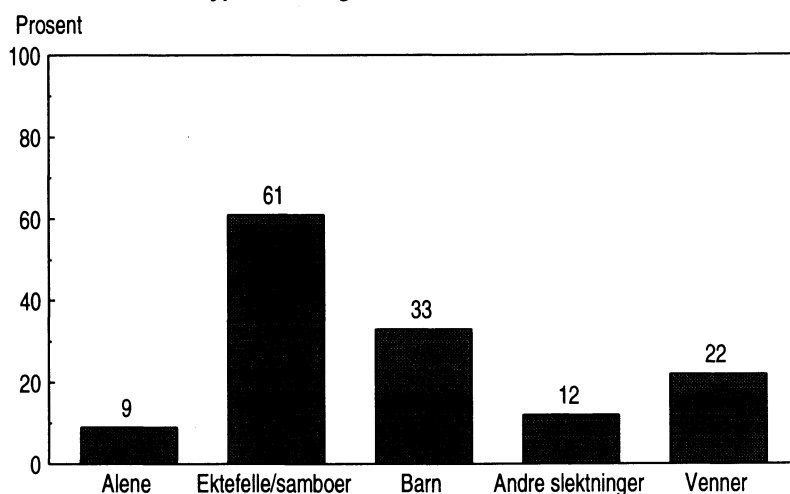

Figur 9.2. Ferieturer med ulike typer reisefølge fordelt på feriested

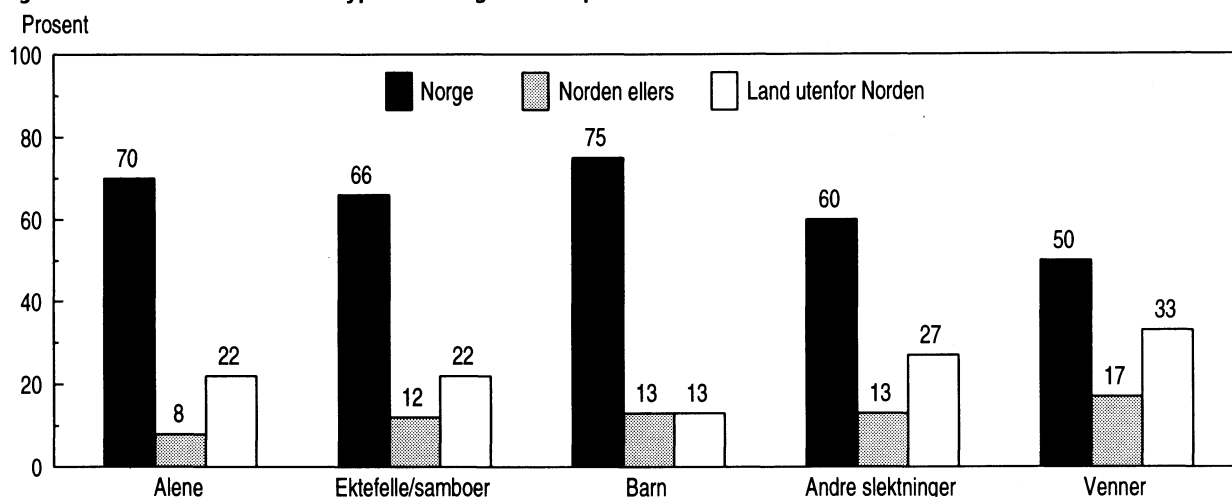

Nordmenns vanligste reisefølge på ferie er ektefelle eller samboer. De er med på 3/5 av nordmenns ferieturer. Barn er med som reisefølge på 1/3 av turene. På 12 prosent av turene er andre slektninger med og på ca. hver 5. tur er venner med. Norske ferierende reiser alene på 9 prosent av turene.

Det er enslige, særlig de eldre, og personer med lav inntekt, som i størst grad reiser alene på ferietur. Det er særlig unge enslige som i størst grad reiser på ferie sammen med venner. Unge reiser også mest sammen med andre slektninger.

Feriereiser innenfor Norges grenser er mest utbredt uansett reisefølge, men er mest vanlig blant dem som reiser alene eller sammen med barn, og minst vanlig blant dem som reiser sammen med venner. Det er den siste gruppen som i størst grad reiser utenfor Norden på ferietur.

Omtrent hver 6. ferietur er en pakketur. Det er pensjonister, selvstendige og personer uten barn i husholdningen som helst reiser på pakketur. Bruken av pakketurtilbud er nokså jevnt fordelt på alle landsdeler.

Tabell 9.1. Prosentvis andel ferieturer med forskjellige typer reisefølge på ferietur og andel turer som er pakketur, i ulike befolkningsgrupper

	Andel som reiser...					Andel turer som er pakketur	Antall ferieturer
	alene	sammen med ektefelle/samboer	sammen med barn	sammen med andre slektninger	sammen med venner		
ALLE	9	61	33	12	22	15	2563
KJØNN							
Mann	9	65	35	10	21	13	1160
Kvinne	10	58	32	13	23	16	1403
ALDER							
16-24 år	11	18	5	25	51	16	498
25-44 år	7	71	56	8	16	11	1155
45-66 år	10	75	23	9	13	17	716
67-79 år	15	62	9	10	13	18	194
YRKESSTATUS							
Arbeidere	6	62	40	10	28	11	322
Funksjonærer, lavere nivå .	11	62	31	14	19	14	227
Funksjonærer, høyere nivå .	7	71	43	8	18	14	1052
Selvstendige	9	73	47	7	16	18	134
Skoleelever, studenter	12	9	3	34	49	15	229
Pensjonister	17	63	9	8	15	20	199
Hjemmearbeidende	10	60	30	13	19	16	351
Andre ikke yrkesaktive	14	59	33	8	12	8	49
UTDANNING							
Ungdomsskolenivå	9	50	26	17	26	18	445
Gymnasnivå	10	61	33	11	24	15	1178
Universitet/høgskole, nivå 1	10	67	36	7	19	11	415
Universitet/høgskole, nivå 2	7	75	46	9	13	13	442
HUSHOLDETS BRUTTOINNTÉKT							
Under 100 000	20	20	11	20	43	10	152
100 000 - 199 999	20	41	14	11	25	16	288
200 000 - 299 999	10	64	29	9	21	15	394
300 000 - 399 999	4	81	48	10	14	13	452
400 000 eller mer	5	78	43	9	15	13	739
LANDSDEL							
Akershus/Oslo	8	60	32	11	27	12	667
Buskerud/Oppland/Hedmark ..	7	67	34	15	22	16	305
Østfold/Vestfold	7	68	30	10	21	16	240
Telemark/Agder	11	61	36	13	21	13	196
Vestlandet	9	63	40	11	20	15	693
Trøndelag	7	60	29	12	18	18	230
Nord-Norge	20	45	25	14	16	16	232
BOSTEDSSTRØK							
Spredtbygd	6	70	38	10	22	16	344
Tettbygd, under 20 000	10	61	34	13	18	14	991
Tettbygd, 20 000-99 999 ...	9	62	38	11	24	15	381
Tettbygd, 100 000 el. fl. .	9	57	27	12	25	15	762
FAMILIEFASE							
16-24 år hos foreldre	10	2	1	33	58	18	257
Enslig ellers, 16-44 år ...	22	4	7	16	56	14	302
Enslig, 45-79 år	44	1	10	21	33	19	156
Enslig forsørger	9	4	60	10	30	10	81
Par u/barn, 16-44 år	9	82	4	12	14	14	262
Par u/barn, 45-79 år	4	89	11	8	7	19	604
Par yngste barn, 0-6 år ...	2	90	82	6	8	8	461
Par yngste barn, 7-19 år ..	3	86	73	6	10	13	440
BIL/HYTTE							
Husholdn. har bil	8	66	36	11	20	14	2266
Husholdn. har ikke bil	21	22	13	15	36	15	297
Husholdn. har hytte	6	66	35	13	21	12	1250
Husholdn. har ikke hytte ..	12	56	32	11	23	17	1313

10. Hvilke transportmidler bruker vi på ferie?

Figur 10.1. Fordelingen mellom viktigste transportmidler på ferieturer

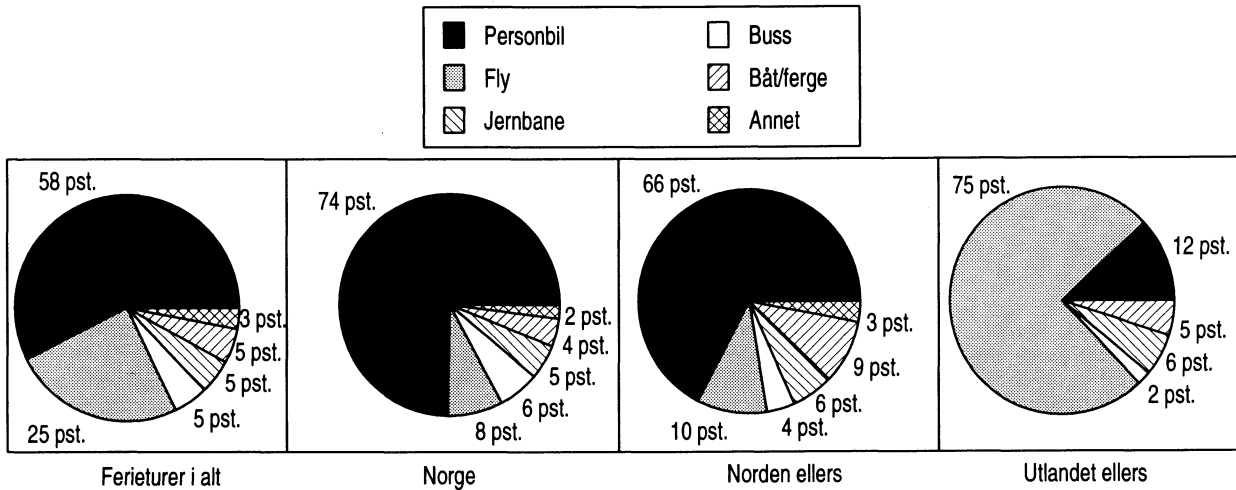

Figur 10.2. Viktigste transportmiddel på lengste sommerferietur. Personer 16-74 år. 1970-1994

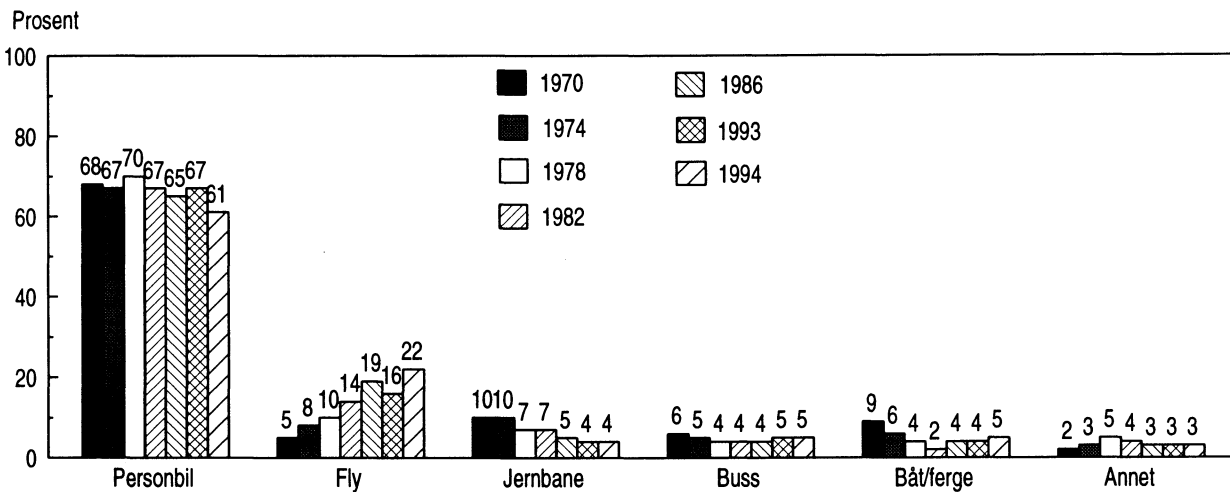

Omtrent tre av fem bruker bil som viktigste transportmiddel på ferietur, mens en av fire bruker fly. 5 prosent bruker henholdsvis jernbane, buss og båt/ferge.

På ferie i Norge bruker tre av fire bil som viktigste transportmiddel. På ferie i Norden ellers bruker to av tre bil. Bare 12 prosent bruker bil til utlandet ellers. I stedet bruker tre av fire fly når de reiser på ferie utenfor Norden. Endringene i bruk av transportmiddel på sommerferietur fra 1970 og fram til i dag viser at flere bruker fly, færre bruker jernbane og båt. Andelen feriereiser med bil har gått noe ned det siste året.

Alle grupper bruker bil mer enn noe annet transportmiddel på ferietur, men helst arbeidere og lavere funksjonærer, folk i spredtbygde strøk og småbarnsfamilier. De yngste og de eldste, og personer med lav inntekt bruker i minst grad bil når de drar på ferie. Personer som bor i byene, yngre enslige, yngre par uten barn, personer uten bil og personer i selvstendige yrker bruker i større grad fly enn andre når de drar på ferie. Unge, enslige, elever/studenter og personer med lav inntekt bruker mest jernbane på ferietur. Buss blir mest brukt av eldre og enslige mennesker og de med lav inntekt.

Tabell 10.1. Ferieturer fordelt etter viktigste transportmiddel, i ulike befolkningsgrupper. Prosent

	Buss	Jern- bane	Båt, ferge	Fly	Per- son- bil	Motor- sykkel, moped, scoo- ter	Fri- tids- båt	Sykkel	Til fots/ på ski	Annet	I alt	Antall ferie- reiser
ALLE	5	5	5	25	58	0	2	0	0	0	100	2530
KJØNN												
Mann	4	3	5	23	61	0	3	0	0	0	100	1150
Kvinne	6	6	5	27	55	0	1	0	0	0	100	1380
ALDER												
16-24 år	7	9	5	29	48	0	2	0	0	0	100	491
25-44 år	2	3	4	23	65	1	1	0	1	0	100	1144
45-66 år	6	4	5	27	57	-	2	-	-	-	100	707
67-79 år	18	5	7	20	48	1	1	-	-	1	100	188
YRKESSTATUS												
Arbeidere	4	2	5	17	68	0	2	-	0	1	100	318
Funksjonærer, lavere nivå .	2	5	5	24	63	0	0	-	-	-	100	223
Funksjonærer, høyere nivå .	2	4	4	27	59	0	2	0	1	0	100	1044
Selvstendige	5	1	7	35	51	-	1	-	-	-	100	133
Skoleelever, studenter	10	12	6	26	43	-	3	-	-	0	100	226
Pensjonister	10	7	4	26	52	-	2	-	-	1	100	195
Hjemmearbeidende	13	4	6	22	53	0	1	0	-	-	100	343
Andre ikke yrkesaktive	4	6	2	17	71	-	-	-	-	-	100	48
UTDANNING												
Ungdomsskolenivå	10	7	4	22	54	-	2	-	-	0	100	433
Gymnasnivå	5	3	5	24	60	1	2	0	0	0	100	1165
Universitet/høgskole, nivå 1	2	5	5	27	59	0	2	-	1	-	100	411
Universitet/høgskole, nivå 2	3	5	5	28	58	0	1	-	0	0	100	439
HUSHOLDETS BRUTTOINNTÉKT												
Under 100 000	9	10	8	27	42	-	3	1	1	-	100	149
100 000 - 199 999	12	5	6	20	51	1	3	0	-	-	100	276
200 000 - 299 999	5	4	4	24	62	1	0	0	1	-	100	393
300 000 - 399 999	2	3	4	21	68	0	0	-	0	1	100	447
400 000 eller mer	3	3	4	28	59	0	2	-	1	0	100	734
LANDSDEL												
Akershus/Oslo	2	6	4	29	57	0	2	-	0	0	100	660
Buskerud/Oppland/Hedmark ..	7	5	2	22	63	-	0	-	1	0	100	299
Østfold/Vestfold	5	3	5	23	63	0	0	-	-	0	100	238
Telemark/Agder	8	4	3	18	57	1	7	1	2	2	100	194
Vestlandet	8	3	8	22	56	1	1	0	-	-	100	687
Trøndelag	4	4	5	30	56	-	1	-	-	-	100	229
Nord-Norge	4	6	4	30	56	-	1	-	-	-	100	223
BOSTEDSSTRØK												
Spredtbygd	5	2	4	21	67	1	1	-	-	0	100	342
Tettbygd, under 20 000	7	4	4	22	60	0	1	-	0	0	100	970
Tettbygd, 20 000-99 999 ...	5	3	5	28	55	1	2	0	0	0	100	380
Tettbygd, 100 000 el. fl. .	4	7	6	28	53	0	2	0	0	0	100	754
FAMILIEFASE												
16-24 år hos foreldre	10	9	6	26	45	0	3	-	-	0	100	254
Enslig ellers, 16-44 år ...	3	8	4	34	46	1	2	1	0	0	100	295
Enslig, 45-79 år	19	8	6	23	43	-	1	-	-	-	100	152
Enslig forsørger	9	4	5	26	55	-	1	-	-	-	100	78
Par u/barn, 16-44 år	1	5	4	34	52	0	2	0	2	-	100	261
Par u/barn, 45-79 år	8	3	6	27	55	0	1	-	-	0	100	595
Par yngste barn, 0-6 år ...	1	2	3	17	76	0	0	-	-	0	100	460
Par yngste barn, 7-19 år ..	3	3	6	20	66	0	2	-	0	0	100	435
BIL/HYTTE												
Husholdn. har bil	4	3	4	24	62	0	2	0	0	0	100	2242
Husholdn. har ikke bil	13	13	12	33	27	-	2	0	1	-	100	288
Husholdn. har hytte	4	4	5	21	63	0	2	0	0	0	100	1235
Husholdn. har ikke hytte ..	6	5	5	28	53	0	1	0	0	0	100	1295

11. Hvordan overnatter vi på ferietur?

Figur 11.1. Fordelingen mellom ulike overnattingsmåter på ferieturer

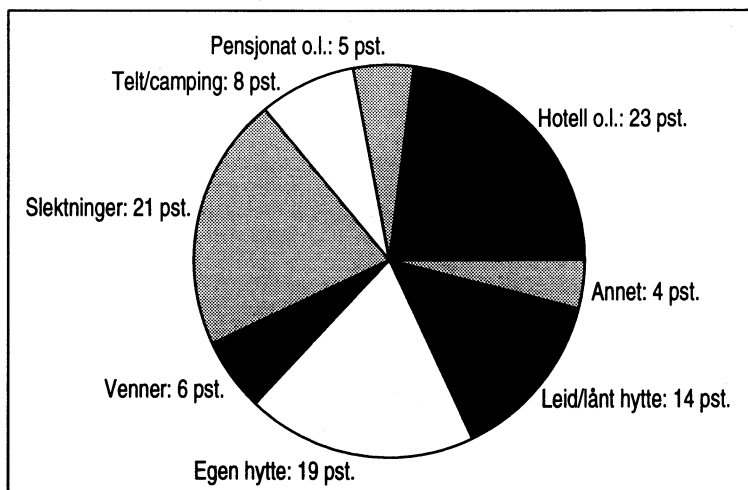

Figur 11.2. Viktigste overnattingsmåte på lengste sommerferietur. Personer 16-74 år. 1970-1994

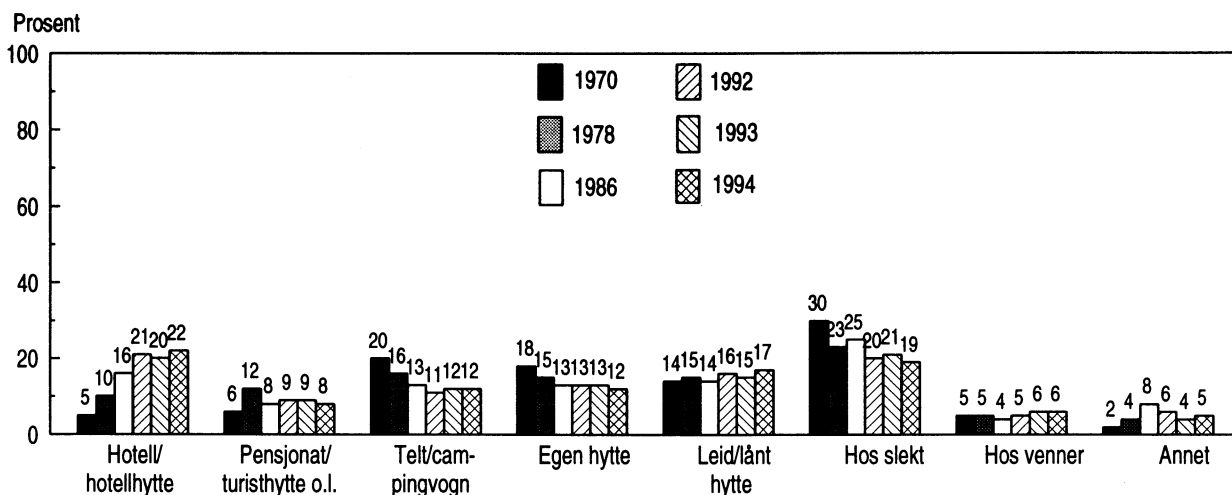

Når nordmenn er på ferie, er det mest typisk at de overnatter i hytte/fritidsbolig; noe mer i egne enn i leide/lånte fritidsboliger. Dernest følger overnattinger på hotell og hos slektninger. Under 10 prosent av overnattingene er i telt eller campingvogn, mens bare ca. hver 16. overnatting er hos venner. Omtrent like mange er på pensjonat e.l.

Hotell som overnattingsstype er nokså jevnt fordelt i alle befolkningsgrupper, men brukes mest av personer i selvstendige yrker, av enslige og par uten barn i husholdningen. De som overnatter hos slektninger er helst kvinner, personer med lav inntekt, de som bor i Nord-Norge og eldre enslige eller enslige forsørgere. Unge, personer med lav inntekt og enslige forsørgere er de som helst overnatter hos venner. Campingturistene er unge, har lav utdanning, helst arbeidere, er fra spredtbygde strøk og de er i småbarnsfamilier.

På nordmenns lengste sommerferietur er hotell den overnattingsstype som har hatt den klareste økende andelen fra 1970 til 1994. Overnatting i telt/campingvogn har derimot hatt en jevn nedgang, men stabilisert seg de siste åra. Overnattinger hos slekt har også hatt en synkende andel i løpet av disse åra.

Tabell 11.1. Overnattinger på ferietur prosentvis fordelt etter overnattingsmåte, i ulike befolkningsgrupper

	Hotell, hotell- hytte	Pensjo- nat, gjest- kro, e.l.	Telt, camping- vogn	Slekt- ninger	Ven- ner	Egen hytte/ fri- tids- bolig	Leid/ lånt hytte, hus, leilig- het	Andre svar	I alt	Antall over- natt- inger
ALLE	23	5	8	21	6	19	14	4	100	23333
KJØNN										
Mann	23	6	8	19	5	21	13	6	100	10409
Kvinne	23	5	8	24	7	17	15	3	100	12924
ALDER										
16-24 år	24	7	7	22	10	9	16	4	100	4128
25-44 år	21	6	10	23	6	12	18	3	100	10343
45-66 år	27	5	6	18	4	25	9	6	100	6493
67-79 år	20	1	3	21	1	44	5	5	100	2369
YRKESSTATUS										
Arbeidere	23	6	12	18	6	14	16	5	100	2618
Funksjonærer, lavere nivå .	17	8	9	23	5	19	16	3	100	2076
Funksjonærer, høyere nivå .	24	5	7	20	6	18	16	4	100	9426
Selvstendige	32	6	10	25	7	7	8	6	100	1132
Skoleelever, studenter	25	8	6	19	8	12	16	6	100	1859
Pensjonister	23	4	5	19	7	28	9	6	100	2341
Hjemmearbeidende	22	3	7	27	4	23	12	2	100	3521
Andre ikke yrkesaktive	16	2	15	32	3	26	3	3	100	360
UTDANNING										
Ungdomsskolenivå	21	5	12	23	5	17	13	4	100	4223
Gymnasnivå	25	5	8	21	6	16	15	5	100	10549
Universitet/høgskole, nivå 1	22	5	6	19	5	23	15	5	100	3689
Universitet/høgskole, nivå 2	21	4	6	24	7	24	13	2	100	4170
HUSHOLDETS BRUTTOINNTTEKT										
Under 100 000	16	11	7	33	11	2	13	5	100	1323
100 000 - 199 999	20	4	7	35	4	20	7	4	100	2968
200 000 - 299 999	23	8	9	24	4	16	13	4	100	3512
300 000 - 399 999	25	4	10	14	4	23	16	3	100	4134
400 000 eller mer	23	5	6	19	7	19	16	5	100	6640
LANDSDEL										
Akershus/Oslo	22	4	5	18	6	22	19	5	100	6338
Buskerud/Oppland/Hedmark ..	18	5	12	19	6	20	15	6	100	2519
Østfold/Vestfold	31	8	10	13	9	13	14	3	100	2199
Telemark/Agder	26	6	6	19	5	15	17	6	100	1561
Vestlandet	22	5	6	22	5	24	12	4	100	6339
Trøndelag	28	8	10	22	5	13	11	3	100	2160
Nord-Norge	20	5	11	41	8	6	6	3	100	2217
BOSTEDSSTRØK										
Spredtbygd	20	4	12	23	8	15	13	6	100	2969
Tettbygd, under 20 000	23	6	9	26	5	16	13	4	100	8474
Tettbygd, 20 000-99 999 ...	24	4	9	18	6	17	16	5	100	3727
Tettbygd, 100 000 el. fl. .	24	6	4	18	6	24	15	4	100	7445
FAMILIEFASE										
16-24 år hos foreldre	22	6	6	23	11	10	16	6	100	2232
Enslig ellers, 16-44 år ...	27	8	8	24	12	5	13	4	100	2654
Enslig, 45-79 år	24	2	2	33	2	24	8	4	100	1695
Enslig forsørger	18	3	4	31	13	4	24	2	100	733
Par u/barn, 16-44 år	30	10	8	22	4	10	13	3	100	2317
Par u/barn, 45-79 år	27	4	6	15	3	33	8	5	100	5867
Par yngste barn, 0-6 år ...	14	4	13	29	5	12	23	2	100	3987
Par yngste barn, 7-19 år ..	21	5	9	14	5	23	16	7	100	3848
BIL/HYTTE										
Husholdn. har bil	24	5	8	19	5	20	14	4	100	20454
Husholdn. har ikke bil	18	7	6	37	9	7	11	4	100	2879
Husholdn. har hytte	18	4	4	14	5	36	13	4	100	11690
Husholdn. har ikke hytte ..	28	6	11	29	7	1	15	4	100	11643

12. Hva slags område i Norge ferierer vi i?

Figur 12.1. Fordelingen mellom ulike typer ferieområde i Norge

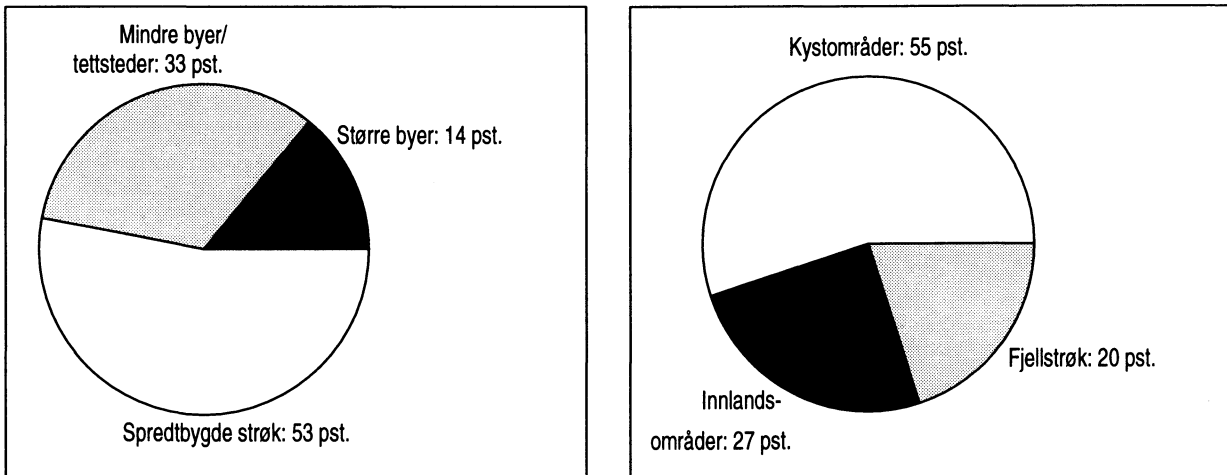

Figur 12.2. Typer ferieområde i Norge i ulike sesonger

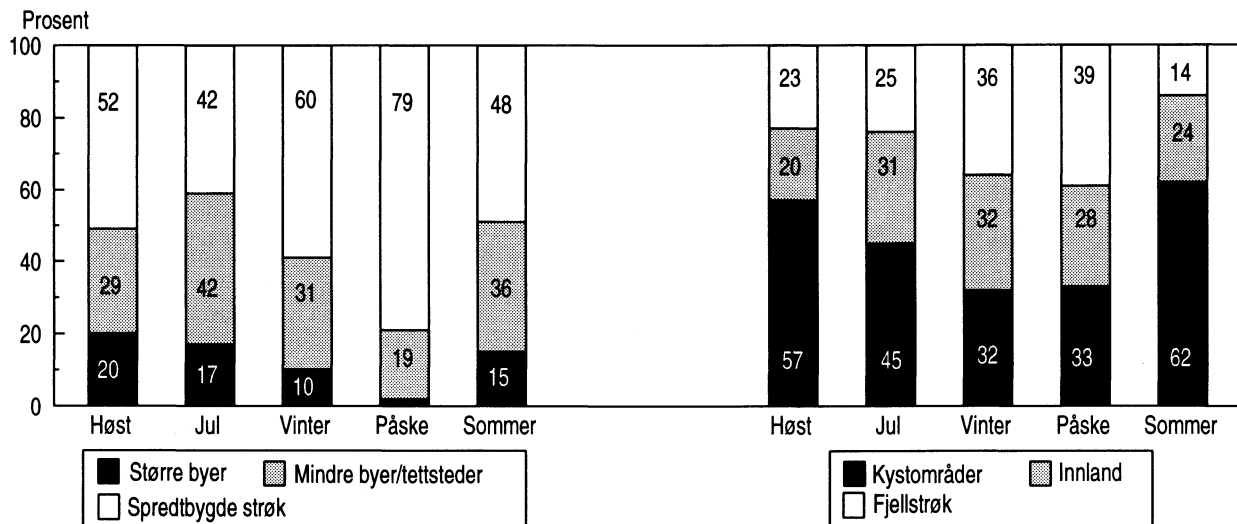

Det er helst de spredtbygde strøkene og kystområdene som lokker når nordmenn drar på ferie i sitt eget land. I minst grad tar de ferie i større byer og i fjellstrøk. Vi finner likevel tydelige forskjeller mellom feriesesongene. I vinter- og påskeferien oppholder vi oss mest i spredtbygde strøk og fjellstrøk. Høstferien er den mest utpregete storbyferien; en av fem ferieturer om høsten går til en større by. I juleferien oppholder vi oss helst i en mindre by eller tettsted og ved kysten. Likevel er det i sommerferien vi helst oppholder oss i kystområder.

Det er ikke noen spesielt store forskjeller mellom befolkningsgruppene når det gjelder valg av ferieområder. De som bor i Nord-Norge og Trøndelag er i mindre grad på fjellet enn de som bor i andre deler av landet. Det samme gjelder eldre enslige og enslige forsørgere. Personer som bor rundt Oslofjorden og de som har hytte og bil, er de som i størst grad reiser på fjellet i ferien. Personer uten hytte og bil har i større grad storbyferie enn de andre.

Tabell 12.1. Prosentvis fordeling av ferieturer i Norge, etter ulike typer område, i ulike befolkningsgrupper

	Større byer	Mindre byer/tettsteder	Spredt-bygdestrøk	I alt	Kyst-områder	Innlands-områder	Fjellstrøk	I alt	Tallet på ferieturer
ALLE	14	33	53	100	55	25	20	100	1565
KJØNN									
Mann	13	31	55	100	55	24	20	100	713
Kvinne	14	35	51	100	54	25	20	100	852
ALDER									
16-24 år	17	38	46	100	53	25	22	100	272
25-44 år	13	33	54	100	54	27	19	100	751
45-66 år	13	30	57	100	59	21	21	100	414
67-79 år	17	35	48	100	52	26	23	100	128
YRKESSTATUS									
Arbeidere	13	32	56	100	55	27	19	100	222
Funksjonærer, lavere nivå .	10	37	52	100	62	22	17	100	143
Funksjonærer, høyere nivå .	13	33	54	100	55	24	22	100	633
Selvstendige	22	27	51	100	51	22	27	100	63
Skoleelever, studenter	17	38	45	100	52	23	25	100	130
Pensjonister	13	36	51	100	58	24	18	100	131
Hjemmearbeidende	16	31	53	100	53	30	17	100	215
Andre ikke yrkesaktive	7	36	57	100	54	29	18	100	28
UTDANNING									
Ungdomsskolenivå	13	34	54	100	50	25	25	100	269
Gymnasnivå	13	34	53	100	57	26	17	100	711
Universitet/høgskole, nivå 1	14	34	52	100	50	26	24	100	270
Universitet/høgskole, nivå 2	13	31	56	100	57	21	22	100	272
HUSHOLDETS BRUTTOINNTekt									
Under 100 000	15	43	42	100	49	30	21	100	84
100 000 - 199 999	15	39	46	100	56	30	14	100	194
200 000 - 299 999	16	32	52	100	58	27	15	100	252
300 000 - 399 999	9	29	62	100	51	25	24	100	283
400 000 eller mer	13	34	53	100	56	19	25	100	441
LANDSDEL									
Akershus/Oslo	7	37	56	100	41	29	31	100	393
Buskerud/Oppland/Hedmark ..	9	33	59	100	45	25	30	100	184
Østfold/Vestfold	12	37	51	100	44	17	39	100	125
Telemark/Agder	18	32	50	100	56	26	18	100	112
Vestlandet	17	31	52	100	66	22	12	100	453
Trøndelag	21	24	56	100	57	35	8	100	144
Nord-Norge	18	40	42	100	78	18	4	100	154
BOSTEDSSTRØK									
Spredtbygd	12	37	51	100	52	28	20	100	215
Tettbygd, under 20 000	17	31	52	100	59	26	15	100	621
Tettbygd, 20 000-99 999 ...	12	32	56	100	56	17	27	100	209
Tettbygd, 100 000 el. fl. .	10	36	54	100	50	26	25	100	459
FAMILIEFASE									
16-24 år hos foreldre	19	34	47	100	58	16	26	100	136
Enslig ellers, 16-44 år ...	15	37	48	100	50	31	19	100	169
Enslig, 45-79 år	16	36	49	100	64	23	13	100	103
Enslig forsørger	18	43	38	100	53	33	13	100	60
Par u/barn, 16-44 år	9	35	56	100	52	32	17	100	149
Par u/barn, 45-79 år	13	30	58	100	54	22	24	100	334
Par yngste barn, 0-6 år ...	12	38	50	100	56	25	19	100	325
Par yngste barn, 7-19 år ..	14	27	59	100	54	24	21	100	289
BIL/HYTTE									
Husholdn. har bil	13	34	54	100	54	25	21	100	1392
Husholdn. har ikke bil	20	32	47	100	60	25	14	100	173
Husholdn. har hytte	11	31	59	100	52	25	24	100	818
Husholdn. har ikke hytte ..	17	37	47	100	59	25	17	100	747

13. Når var de som ikke ferierte i 1993/94 på ferietur sist?

Figur 13.1. Antall år siden siste ferietur blant dem som ikke var på ferietur 1993/94

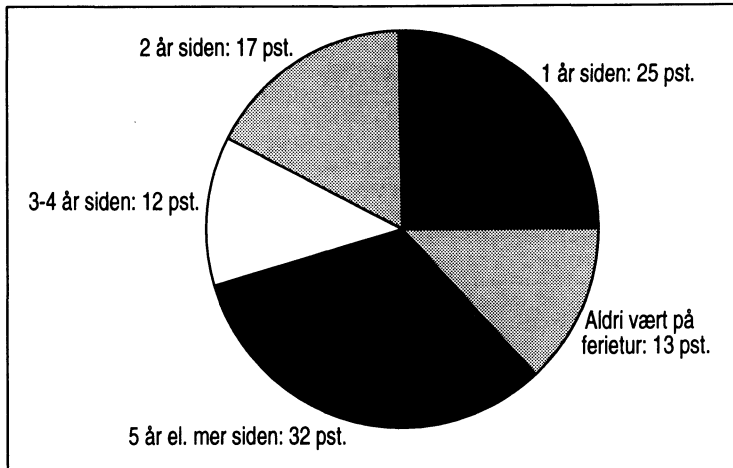

Figur 13.2. Antall år siden siste ferietur. 1986-1994

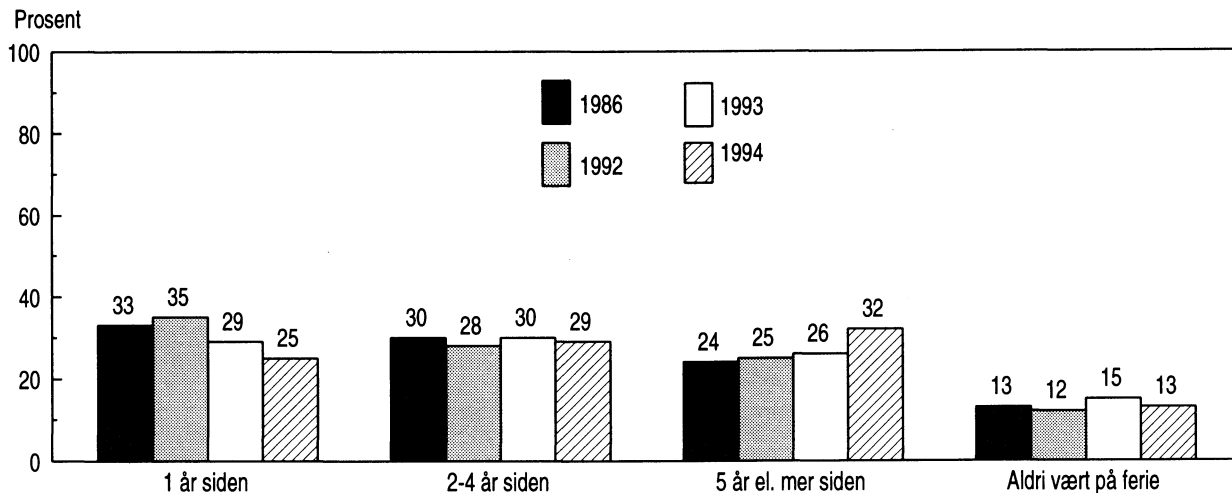

Av de 28 prosent av befolkningen i alderen 16-79 år som ikke var på ferietur i 1993/94, var det 13 prosent som aldri hadde vært på ferietur, eller ca. 3,5 prosent av hele denne aldersgruppen. Dette utgjør omtrent 112 000 personer. Omtrent 1/4 hadde vært på ferie for ett år siden, mens omtrent 1/3 hadde sist vært på ferietur for fem eller flere år siden.

De som aldri har vært på ferietur er helst eldre enslige, de med lav utdanning og de som bor i spredtbygde strøk.

Det har skjedd bare små endringer fra 1986 til 1994 når det gjelder hvor lenge det er siden folk sist var på ferie, men det har vært en økning i andelen som ikke har vært på ferie på fem år eller mer.

Tabell 13.1. Personer i ulike befolkningsgrupper som ikke var på ferietur 1993/94, prosentvis fordelt etter antall år siden siste ferietur

	Antall år siden siste ferietur					I alt	Tallet på personer som svarte
	1 år siden	2 år siden	3-4 år siden	5 år el. mer siden	Aldri vært på ferietur		
ALLE	25	17	12	32	13	100	537
KJØNN							
Mann	28	18	12	31	11	100	286
Kvinne	22	17	12	33	16	100	251
ALDER							
16-24 år	31	20	10	27	11	100	96
25-44 år	31	23	9	30	7	100	171
45-66 år	21	16	15	35	13	100	168
67-79 år	17	8	13	36	26	100	102
YRKESSTATUS							
Arbeidere	31	20	9	32	8	100	95
Funksjonærer, lavere nivå .	40	21	11	25	4	100	53
Funksjonærer, høyere nivå .	36	24	10	24	6	100	67
Selvstendige	24	12	14	31	19	100	42
Skoleelever, studenter	20	23	13	30	13	100	30
Pensjonister	18	13	15	36	18	100	104
Hjemmearbeidende	19	14	11	37	19	100	137
Andre ikke yrkesaktive	:	:	:	:	:	:	9
UTDANNING							
Ungdomsskolenivå	17	11	14	38	20	100	183
Gymnasnivå	29	21	11	29	10	100	291
Universitet/høgskole nivå 1	:	:	:	:	:	:	23
Universitet/høgskole nivå 2	:	:	:	:	:	:	21
HUSHOLDETS BRUTTOINNTÉKT							
Under 100 000	6	18	14	35	27	100	49
100 000 - 199 999	23	16	16	32	14	100	109
200 000 - 299 999	34	17	9	32	7	100	108
300 000 - 399 999	40	13	13	27	6	100	62
400 000 eller mer	29	37	.	29	6	100	35
LANDSDEL							
Akershus/Oslo	35	14	9	35	8	100	80
Buskerud/Oppland/Hedmark ..	16	16	15	32	21	100	92
Østfold/Vestfold	32	18	12	29	8	100	65
Telemark/Agder	26	11	6	40	17	100	70
Vestlandet	24	16	11	33	15	100	123
Trøndelag	16	34	14	30	6	100	50
Nord-Norge	25	18	16	25	15	100	55
BOSTEDSSTRØK							
Spredtbygd	18	13	8	34	28	100	155
Tettbygd, under 20 000	28	17	15	31	10	100	225
Tettbygd, 20 000-99 999 ...	29	21	8	38	5	100	63
Tettbygd, 100 000 el. fl. .	32	23	16	26	4	100	82
FAMILIEFASE							
16-24 år hos foreldre	32	7	5	34	22	100	41
Enslig ellers, 16-44 år ...	27	25	11	30	7	100	56
Enslig, 45-79 år	9	9	21	37	26	100	82
Enslig forsørger	:	:	:	:	:	:	24
Par u/barn, 16-44 år	33	28	10	23	5	100	39
Par u/barn, 45-79 år	21	15	12	36	16	100	160
Par yngste barn, 0-6 år ...	32	23	9	33	4	100	79
Par yngste barn, 7-19 år ..	39	16	11	25	9	100	56
BIL/HYTTE							
Husholdn. har bil	27	18	12	31	12	100	415
Husholdn. har ikke bil	17	15	13	37	18	100	122
Husholdn. har hytte	29	14	15	30	12	100	125
Husholdn. har ikke hytte ..	24	18	11	33	14	100	412

14. Hvor mange korte ferieturer reiser vi på?

Figur 14.1. Antall kortturer i fire tremåneders perioder 1993/94

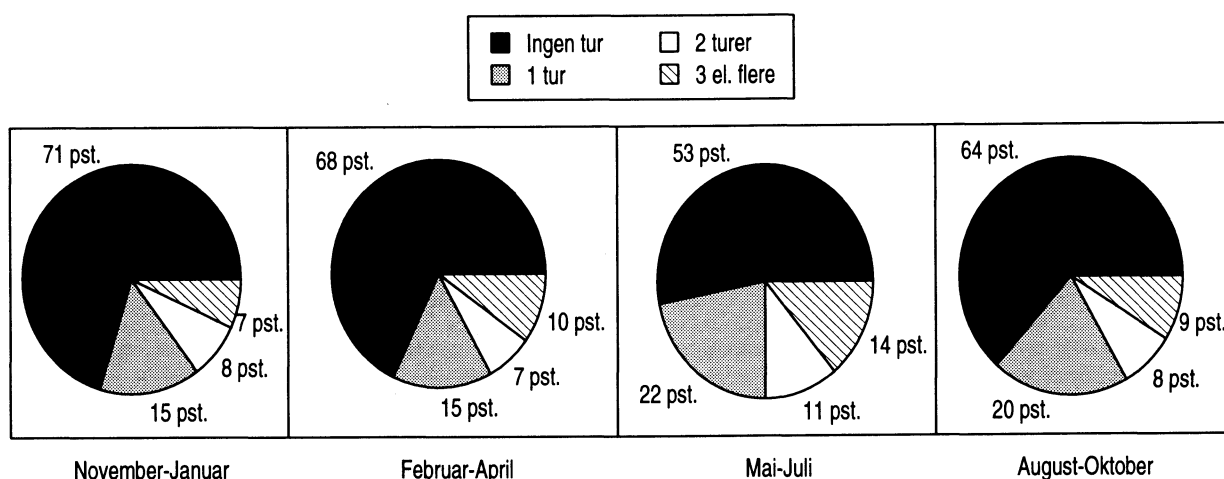

Figur 14.2. Antall kortturer fordelt på måned

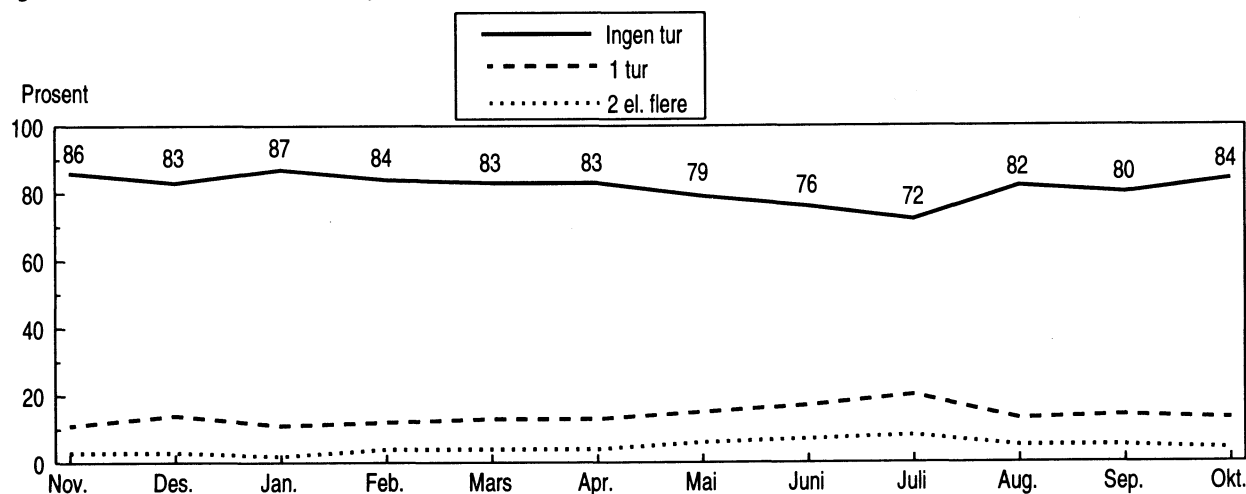

37 prosent av befolkningen var på en eller flere korte ferieturer (1-3 overnattinger) i løpet av en tremåneders periode. 18 prosent var på én korttur, 15 prosent var på 2-4 kortturer og 3 prosent var på fem eller flere kortturer i en slik periode. I gjennomsnitt var hver nordmann i alderen 16-79 år på 3,2 slike turer i løpet av 12 måneder. Dette utgjør ca. 10,2 mill. kortturer pr. år.

Det er personer med høy utdanning og inntekt, høyere funksjonærer, skoleelever/studenter, folk i byer og de som har hytte som i størst grad var på kortferie. På samme måte som på lengre ferieturer, reiser eldre, enslige personer også minst på kortere turer.

Over året fordeler kortturene seg med høysesong om sommeren og lavsesong om vinteren. 28 prosent har vært på korttur i juli, mens 13 prosent har vært på korttur i januar og 14 prosent i november.

Tabell 14.1. Personer i ulike befolkningsgrupper prosentvis fordelt etter antall kortturer siste 3 måneder og gjennomsnittlig antall kortturer i løpet av 12 måneder

	Antall kortturer siste 3 måneder					I alt	Gjennomsnitt 12 mndr.		Tallet på personer som svarte
	Ingen	1	2	3-4	5 el. flere		Blant alle	Blant ferierende	
ALLE	63	18	8	7	3	100	3,2	8,8	6813
KJØNN									
Mann	65	17	8	7	3	100	3,2	8,8	3365
Kvinne	63	19	9	6	3	100	3,2	8,4	3448
ALDER									
16-24 år	57	21	10	8	4	100	3,6	8,4	1211
25-44 år	60	19	9	8	3	100	3,6	8,8	2813
45-66 år	68	16	7	5	3	100	2,8	8,8	2030
67-79 år	80	11	5	3	1	100	1,6	7,2	759
YRKESSTATUS									
Arbeidere	67	16	8	5	4	100	2,1	9,2	1083
Funksjonærer, lavere nivå .	64	18	8	7	3	100	3,2	8,4	654
Funksjonærer, høyere nivå .	54	21	11	10	5	100	4,0	9,2	2022
Selvstendige	68	18	7	6	1	100	2,4	7,6	528
Skoleelever, studenter	57	22	9	8	3	100	3,6	8,0	576
Pensjonister	78	12	5	4	2	100	2,0	8,4	698
Hjemmearbeidende	72	14	7	5	2	100	2,4	8,0	1121
Andre ikke yrkesaktive	62	18	9	6	5	100	4,4	12,0	131
UTDANNING									
Ungdomsskolenivå	75	14	6	4	2	100	2,0	8,4	1648
Gymnasnivå	63	18	9	7	3	100	3,2	8,8	3513
Universitet/høgskole nivå 1	54	22	10	10	4	100	4,0	8,8	640
Universitet/høgskole nivå 2	53	21	12	10	4	100	4,0	8,8	695
HUSHOLDETS BRUTTOINNTÆKT									
Under 100 000	72	15	6	4	3	100	2,4	8,4	468
100 000 - 199 999	74	15	5	4	2	100	2,0	8,0	908
200 000 - 299 999	66	17	8	7	3	100	2,8	8,8	1147
300 000 - 399 999	62	19	10	7	3	100	3,2	8,8	1198
400 000 - 499 999	55	21	12	9	4	100	4,0	9,2	797
500 000 eller mer	47	22	13	12	6	100	4,8	9,2	650
LANDSDEL									
Akershus/Oslo	59	19	10	8	5	100	4,0	9,2	1364
Buskerud/Oppland/Hedmark ..	67	18	7	5	2	100	2,4	7,6	929
Østfold/Vestfold	69	17	8	4	2	100	2,4	7,6	710
Telemark/Agder	62	17	10	9	3	100	3,2	8,4	627
Vestlandet	63	18	8	8	3	100	3,2	8,8	1844
Trøndelag	63	19	8	6	5	100	3,6	9,6	627
Nord-Norge	72	14	6	5	3	100	2,4	8,8	708
BOSTEDSSTRØK									
Spredtbygd	69	18	7	4	2	100	2,4	7,2	1396
Tettbygd, under 20 000	66	17	8	6	3	100	2,8	8,4	2758
Tettbygd, 20 000-99 999 ...	63	18	8	7	3	100	3,2	8,8	950
Tettbygd, 100 000 el. fl. .	56	18	10	10	5	100	4,4	10,0	1450
FAMILEFASE									
16-24 år hos foreldre	58	19	10	9	4	100	3,6	8,8	637
Enslig ellers, 16-44 år ...	59	18	9	10	4	100	4,0	9,2	669
Enslig, 45-79 år	77	13	5	3	2	100	2,0	8,4	643
Enslig forsørger	59	23	9	6	2	100	3,2	7,6	255
Par u/barn, 16-44 år	55	19	12	9	4	100	4,0	9,2	578
Par u/barn, 45-79 år	71	15	7	5	3	100	2,4	8,8	1683
Par yngste barn, 0-6 år ...	59	22	10	7	2	100	3,2	7,6	1224
Par yngste barn, 7-19 år ..	62	19	8	7	4	100	3,2	9,2	1112
BIL/HYTTE									
Husholdn. har bil	63	18	9	7	3	100	3,2	8,8	5810
Husholdn. har ikke bil	72	15	7	4	2	100	2,4	8,0	996
Husholdn. har hytte	54	19	11	9	6	100	4,4	10,0	2426
Husholdn. har ikke hytte ..	69	17	7	5	2	100	2,4	7,6	4358

15. Hvor reiser vi på kortturer?

Figur 15.1. Reisemål på kortturer 1993/94

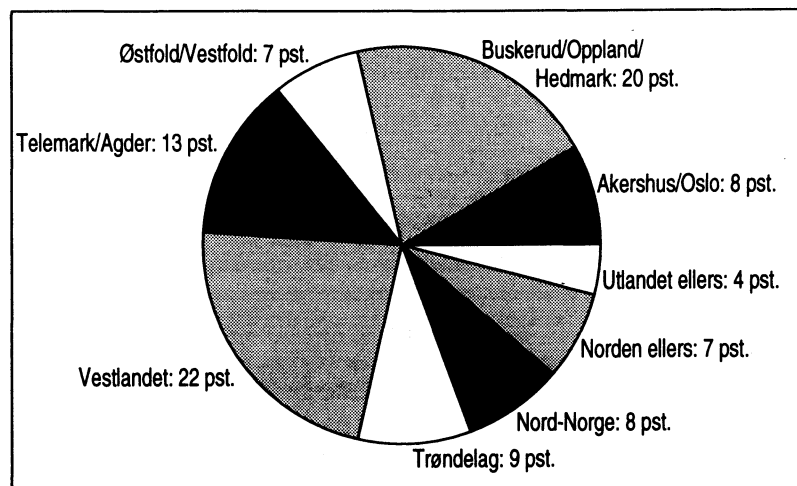

Figur 15.2. Andelen betalte overnattinger ved ulike feriesteder

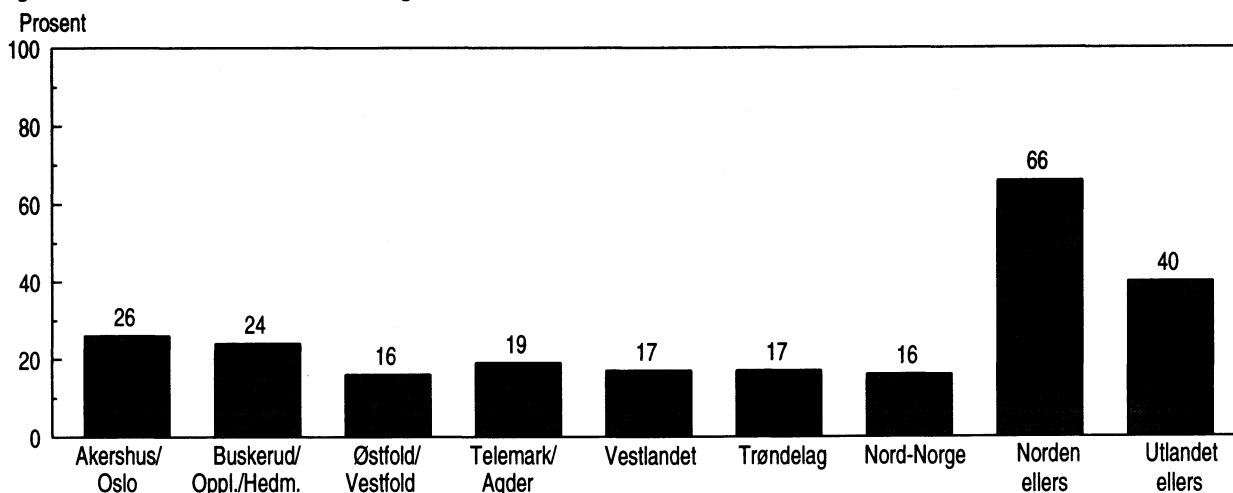

Det er helst i det indre Østlandet og på Vestlandet folk ferierer på korte turer, altså omtrent de samme områdene som på de lengre ferieturene. Derimot er det langt færre som har utenlandsopphold i forhold til innenlandsopphold på de korte turene.

Folk bosatt i Nord-Norge er de som helst ferierer i sin egen landsdel på korte ferieturer. Det er eldre, enslige og personer bosatt på Østlandet som helst drar på korte ferieturer til andre land i Norden.

Omtrent en av fire kortturer er betalte overnattinger. Disse overnattingene fordeler seg nokså jevnt mellom landsdelene, selv om andelen betalte overnattinger ligger noe høyere i Oslo-området og i indre Østlandet enn i resten av landet. Kortturene til utlandet er i større grad betalte overnattinger enn kortturene innenlands. 2/3 av kortturene til de andre nordiske land er betalte overnattinger.

Tabell 15.1. Kortturer fordelt på feriested og andel overnattinger betalt for, i ulike befolkningsgrupper. Prosent

	Kortturer til										Overnatt- ing be- talt for	Tallet på korte turer
	Akers- hus/ Oslo	Bus- kerud /Opp- land/ Hed- mark	Øst- fold/ Vest- fold	Tele- mark/ Agder	Vest- lan- det	Trøn- delag	Nord- Norge	Nor- den for øvrig	Ut- lan- det for øvrig	I alt		
ALLE	8	20	8	13	22	9	8	7	4	100	24	5259
KJØNN												
Mann	7	20	7	13	23	11	9	6	5	100	24	2560
Kvinne	10	21	8	13	21	8	7	8	4	100	23	2699
ALDER												
16-24 år	10	19	5	13	27	7	9	8	2	100	20	1066
25-44 år	8	22	8	13	21	11	7	6	4	100	24	2491
45-66 år	7	18	9	13	21	9	8	8	7	100	24	1422
67-79 år	10	19	10	10	21	4	7	11	7	100	29	280
YRKESSTATUS												
Arbeidere	7	18	6	17	20	14	9	5	3	100	25	792
Funksjonærer, lavere nivå .	11	18	12	11	20	14	6	7	2	100	26	496
Funksjonærer, høyere nivå .	8	22	8	12	22	8	7	7	7	100	23	2098
Selvstendige	8	20	15	18	11	6	12	6	4	100	26	321
Skoleelever, studenter	11	18	5	13	30	6	7	8	2	100	20	485
Pensjonister	9	17	10	12	18	11	11	9	3	100	25	327
Hjemmearbeidende	6	22	5	14	24	8	6	10	4	100	22	618
Andre ikke yrkesaktive	6	14	1	7	42	9	11	4	6	100	25	122
UTDANNING												
Ungdomsskolenivå	7	21	8	16	17	8	9	10	3	100	26	867
Gymnasnivå	9	19	7	12	23	11	9	7	4	100	24	2783
Universitet/høgskole, nivå 1	9	24	11	15	17	8	6	6	4	100	21	635
Universitet/høgskole, nivå 2	8	23	9	10	26	8	6	5	4	100	22	721
HUSHOLDETS BRUTTOINNTekt												
Under 100 000	9	20	6	15	24	10	7	6	3	100	20	266
100 000 - 199 999	12	21	5	11	18	9	11	9	5	100	24	484
200 000 - 299 999	10	21	6	13	22	10	8	7	3	100	25	841
300 000 - 399 999	8	17	7	19	21	13	8	6	3	100	24	979
400 000 - 499 999	7	26	9	11	16	9	10	6	6	100	21	812
500 000 eller mer	8	22	11	10	22	8	5	7	5	100	25	794
LANDSDEL												
Akershus/Oslo	9	38	17	10	5	2	1	9	7	100	23	1279
Buskerud/Oppland/Hedmark ..	11	52	7	10	7	2	1	7	4	100	29	584
Østfold/Vestfold	12	26	21	13	5	3	1	15	4	100	31	409
Telemark/Agder	12	7	5	52	9	0	1	11	4	100	28	504
Vestlandet	7	6	2	12	63	4	1	3	4	100	22	1504
Trøndelag	7	9	1	0	7	67	3	4	3	100	19	526
Nord-Norge	2	2	0	0	1	6	81	6	1	100	18	446
BOSTEDSSTRØK												
Spredtbygd	8	21	5	12	27	9	9	5	4	100	28	790
Tettbygd, under 20 000	8	19	4	13	24	10	12	7	3	100	25	1924
Tettbygd, 20 000-99 999 ...	8	15	11	22	15	4	10	10	5	100	25	766
Tettbygd, 100 000 el. fl. .	10	24	11	10	21	11	1	6	6	100	19	1536
FAMILIEFASE												
16-24 år hos foreldre	10	17	5	12	33	8	6	8	1	100	21	569
Enslig ellers, 16-44 år ...	11	22	5	14	22	9	7	6	5	100	22	635
Enslig, 45-79 år	16	11	7	12	20	3	11	12	7	100	29	297
Enslig forsørger	9	22	3	8	22	4	19	10	2	100	28	197
Par u/barn, 16-44 år	9	22	9	9	18	10	10	9	5	100	23	584
Par u/barn, 45-79 år	6	20	11	12	20	10	6	7	7	100	25	1078
Par yngste barn, 0-6 år ...	7	19	9	17	24	10	7	4	3	100	21	968
Par yngste barn, 7-19 år ..	6	23	8	15	19	12	8	6	3	100	26	926
BIL/HYTTE												
Husholdn. har bil	8	20	8	13	22	10	8	7	4	100	24	4715
Husholdn. har ikke bil	12	20	6	13	21	7	7	9	5	100	23	544
Husholdn. har hytte	7	21	8	13	21	12	7	5	5	100	17	2739
Husholdn. har ikke hytte ..	10	19	7	13	23	7	9	9	4	100	31	2510

Tabell 15.2. Ferieovernattinger på ulike steder prosentvis fordelt på overnattingsmåter.

	I alt	Akershus/ Oslo	Buske- rud/Opp- land/ Hedmark	Øst- fold/ Vest- fold	Tele- mark/ Agder	Vest- landet	Trønde- lag	Nord- Norge	Norge i alt	Norden for øvrig	Ut- landet ellers
Hotell, hotellhytte	18	8	7	0	2	4	4	3	4	19	51
Leilighetshotell/andelshytte	5	0	2	-	1	1	-	0	1	4	14
Pensjonat, gjestgiveri, kro, turisthytte,motell	2	1	3	1	2	1	2	2	2	3	3
Vandrershjem, ungdomsherberge	1	1	0	-	0	0	-	0	0	2	2
På campingplass:											
Campinghytte	2	1	3	1	4	1	3	3	2	5	0
Campingvogn, -bil	5	2	9	9	7	2	7	4	6	12	0
Telt	2	2	2	4	4	1	1	1	2	7	1
Utenfor campingplass:											
Campingvogn/-bil	1	0	2	-	0	1	0	1	1	2	0
Telt	-	-	-	-	-	-	-	-	-	-	-
Fritidsbåt	2	1	0	6	7	2	2	3	3	5	1
Offentlig båt/ferge	0	-	-	-	-	0	-	0	0	1	1
Buss, tog, fly	0	-	-	-	-	-	-	-	0	0	0
Privatbil	0	1	0	-	-	-	0	0	0	0	-
Hjemme hos slektninger	22	55	14	11	13	33	31	49	27	12	14
Hjemme hos venner	6	10	5	1	3	6	7	7	5	5	8
Egen hytte/fritidsbolig	19	9	28	42	29	36	32	16	29	2	1
Leid hytte/fritidsbolig	7	1	14	6	15	4	3	4	8	14	2
I slektningers hytte/ fritidsbolig	4	4	5	9	7	6	7	4	6	1	1
I venners hytte/fritidsbolig	2	1	4	4	4	1	1	1	3	4	1
Leid rom	0	-	0	-	0	0	0	0	0	1	1
Andre måter som IO betalte for	1	2	1	1	1	0	-	0	1	1	1
Andre måter som IO ikke betalte for	1	1	1	2	1	0	1	1	1	1	0
I alt	100	100	100	100	100	100	100	100	100	100	100
Antall overnattinger	23024	1040	3053	1527	2323	3580	1155	1887	14700	2125	6334

Det er i utlandet utenfor Norden at nordmenn har flest overnattinger på hotell, pensjonat o.l. I Norge benyttes denne type overnatting mest i Akershus/Oslo og i de indre Østlandsfylkene. Forskjellige former for campingovernatting benyttes mest i de andre nordiske land. Vi er mest på feriebesøk hos slektninger i Akershus/Oslo og i Nord-Norge. Det er også i Akershus/Oslo vi har flest ferieovernattinger hos venner.

I alle landsdeler overnatter folk i stor grad på egne hytter når de er på ferietur, men mest de som ferierer i Østfold/Vestfold og på Vestlandet. Det er i Telemark/Agder, i indre Østlandet og i Norden for øvrig flest ferierende leier fritidsbolig. Det er i Østfold/Vestfold nordmenn i størst grad overnatter i slektningers fritidsbolig.

16. Datainnsamling

Feltarbeidet til omnibusundersøkelsen, som *feriespørsmålene* er en del av, ble gjennomført over tre uker i perioden 14.11. - 03.12. 1994. Litt under halvparten av intervjuene ble gjennomført som besøksintervju (intervjuerne oppsøkte respondentene personlig). De resterende ble gjennomført over telefon. Det ble gitt tillatelse til telefonintervju i de tilfeller respondenten ellers ville nektet å delta, når reiseavstanden mellom intervjuer og respondent var særlig lang eller når respondenten var flyttet til et område av landet hvor Statistisk sentralbyrå ikke har intervjuere i nærheten.

Utvalg og frafall

I alt ble det trukket ut 2 500 personer i alderen 16-79 år (alder pr. 31.12.94). Utvalget av personer er trukket i to trinn med utgangspunkt i Statistisk sentralbyrås standard utvalgsplan. I utvalgsplanen er hele landet inndelt i et sett av utvalgsområder. Utvalgsområdene er kommuner. Kommuner med færre enn 3 000 innbyggere er slått sammen med andre kommuner. Utvalgsområdene er først gruppert i 10 regioner. I hver region er kommuner med mer enn 30 000 innbyggere tatt ut som egne strata. De andre utvalgsområdene er stratifisert etter næringsstruktur, sentralitet og innbyggertall. Utvalgsområdene er gruppert i 102 strata. I første trinn trekkes et utvalgsområde fra hvert stratum. Utvalgsområder som utgjør egne strata er trukket ut med 100 prosent sannsynlighet. De resterende er trukket ut med en sannsynlighet proporsjonal med innbyggertallet. I andre trinn er utvalget av personer trukket tilfeldig fra de 102 utvalgsområdene. Statistisk sentralbyrås utvalgsplan er nærmere beskrevet i Samfunnsøkonomiske studier (SØS) nr 33.

Av de 2 500 personene som ble trukket ut for intervju var 11 flyttet til utlandet eller døde. Disse tilhører derfor ikke målpopulasjonen og er således utelatt. Bruttoutvalget utgjør dermed 2 489 personer. Av disse ble det oppnådd intervju med 1 951 personer eller 78,4 prosent. Frafallet utgjør dermed 21,6 prosent. Tabell 16.1. viser årsakene til frafallet.

Tabell 16.1. Frafall etter årsak

	Antall personer	Prosent
Frafall i alt	538	100,0
Nekting i alt	300	55,8
Respondenten nekter	278	51,7
Andre nekter på vegne av respondenten	22	4,1
Sykdom mv. i alt	44	8,1
Kortvarig sykdom	4	0,7
Langvarig sykdom	33	6,1
Sykdom/dødsfall i familien	7	1,3
Ikke å treffe i alt	115	21,4
Bortreist på ferie e.l.	11	2,1
Borte på arbeid/forretningsreise	28	5,2
Andre grunner	76	14,1
Annet frafall i alt	79	14,7
Bolig/adresse ikke funnet	45	8,4
For langt å reise, har ikke telefon	5	0,9
Andre grunner	29	5,4

Utvalgsskjevhet

Frafall fører til utvalgsskjevhet når fordelingen av et bestemt kjennemerke er annerledes blant de som svarte (nettoutvalget) enn blant de som ble forsøkt intervjuet (bruttoutvalget). Utvalgsskjevhet i forhold til ett kjennemerke medfører nødvendigvis ikke at nettoutvalget er skjevt i forhold til andre kjennemerker. Omvendt innebærer godt samsvar mellom fordelingene i netto- og bruttoutvalget for ett eller flere kjennemerker ikke noen garanti for at utvalget ikke er skjevt på andre kjennemerker.

Tabell 16.2. viser hvordan kjennemerkene kjønn, alder og landsdel er fordelt i bruttoutvalg, frafall og nettoutvalg. Tabellen viser at frafallet har ført til en liten skjevhet i alderssammensetningen i nettoutvalget, ved at aldersgruppen 25-44 år er noe overrepresentert, mens gruppen 67-79 år er noe underrepresentert. Det er også en viss skjevhet i landsdels-sammensetningen, ved at Østlandsregionen er noe overrepresentert. I de andre gruppene er differansen

mellom netto- og bruttoutvalget mindre enn 1 prosentpoeng. Skjevhetene totalt sett er derfor ikke så store at vi har funnet grunn til å veie tallene i de vedlagte tabellene.

Tabell 16.2. Bruttoutvalg, frafall og nettoutvalg, etter kjønn/aldersgrupper/landsdel. Prosent

	Brutto- utvalg	Frafall	Netto- utvalg
I alt	100,0	100,0	100,0
Kjønn			
Menn	49,6	51,9	49,0
Kvinner	50,4	48,1	51,0
Aldersgrupper			
16 - 24 år	18,4	15,1	19,3
25 - 44 år	39,8	35,1	41,1
45 - 66 år	29,2	29,6	29,1
67 - 79 år	12,7	20,3	10,6
Landsdel			
Oslo og Akershus	21,8	28,6	19,9
Østlandet ellers	27,4	21,2	29,2
Agder og Rogaland	13,2	13,0	13,3
Vestlandet	17,6	16,9	17,7
Trøndelag	9,2	9,3	9,2
Nord-Norge	10,8	11,0	10,7
Tallet på personer	2 489	538	1 951

Tallene for kortturer er basert på spørsmål stilt i omnibusundersøkelsene i mars, juni, september i tillegg til november 1994 og er veide gjennomsnitt. Dette medfører at alle fire sesonger teller like mye, selv om grunnlagsmaterialet er noe forskjellig. I mars var nettoutvalget 1 514 personer (fracfall 23,8), i mai/juni 1 505 personer (fracfall 24,3 prosent) og i september 1 843 personer (fracfall 25,7 prosent).

Utvalgsvarians

Den usikkerhet man får i resultatene fordi man bygger på opplysninger om en del av befolkningen som undersøkelsen dekker, kalles utvalgsvarians. Standardavviket er et mål på denne usikkerheten. Størrelsen på standardavviket avhenger blant annet av tallet på observasjoner i utvalget, og av fordelingen til det aktuelle kjennemerket i hele befolkningsgruppen som omfattes av undersøkelsen. Standardavviket kan anslås ved hjelp av observasjonene i utvalget.

Statistisk sentralbyrå har ikke foretatt spesielle beregninger av slike anslag for tallene i de vedlagte tabellene, men tabell 16.3. viser størrelsen på standardavviket for observerte prosentandeler ved ulike utvalgsstørrelser.

Ved hjelp av standardavviket er det mulig å beregne et intervall som med en bestemt sannsynlighet

inneholder den sanne verdi av en beregnet størrelse (den verdien vi ville ha fått dersom vi hadde foretatt en totaltelling i stedet for en utvalgsundersøkelse). Slike intervaller kalles konfidensintervaller hvis de er konstruert på en bestemt måte: La M være den beregnede størrelsen og S være et anslag for standardavviket til M . Konfidensintervallet blir da intervallet med grenser $(M-2S)$ og $(M+2S)$. Denne metoden gir med ca. 95 prosents sannsynlighet et intervall som inneholder den sanne verdi.

Følgende eksempel illustrerer hvordan en kan bruke tabell 16.3. for å finne konfidensintervaller: Anslaget på standardavviket til et observert prosenttall på 70 er 2,8 når antall observasjoner er 400. Konfidensintervallet for den sanne verdi får grensen $70 \pm 2 \times 2,8$, dvs. det strekker seg fra 64,4 til 75,6 prosent.

Tabell 16.3. Størrelsen av standardavviket. Prosent

Antall obser- vasjoner	5(95)	10(90)	20(80)	30(70)	40(60)	50(50)
25	5,3	7,4	9,8	11,2	12,0	12,3
50	3,8	5,2	6,9	7,9	8,5	8,7
100	2,7	3,7	4,9	5,6	6,0	6,1
250	1,7	2,3	3,1	3,6	3,8	3,9
400	1,3	1,8	2,5	2,8	3,0	3,1
800	0,9	1,3	1,7	2,0	2,1	2,2
1 000	0,8	1,2	1,6	1,8	1,9	1,9
1 500	0,7	1,0	1,3	1,5	1,6	1,6
2 000	0,6	0,8	1,1	1,3	1,3	1,4
2 500	0,5	0,7	1,0	1,1	1,3	1,4

Som det framgår av tabellen, øker størrelsen på standardavviket når antallet observasjoner synker. Ved mindre enn 25 observasjoner blir konfidensintervallet og dermed usikkerheten så stor, at det ikke lenger er forsvarlig å offentliggjøre prosentberegninger basert på så få observasjoner.

Ofta er det ønskelig å sammeligne prosenttall for flere grupper. Da er det viktig å være oppmerksom på at når to usikre tall sammenlignes, vil usikkerheten på forskjellen mellom dem vanligvis bli større enn usikkerheten knyttet til hvert enkelt tall.

Innsamlings- og bearbeidingsfeil

I enhver undersøkelse, både i totaltellinger og utvalgsundersøkelser, vil det forekomme svar som er feil. Feilene kan oppstå både i forbindelse med innsamlingen og under bearbeidningen. Erfaringen er at etter at feil er rettet opp så langt dette er mulig, påvirkes de statistiske resultatene fra undersøkelsene i de fleste tilfeller forholdsvis lite av slike feil. Men virkningen av feil kan i noen tilfeller være av betydning.

Feil under innsamlingen, målingsfeil, oppstår ved at intervjupersonen avgir feil svar, eller ved at intervjueren krysser av for svaret i feil rubrikk eller skriver ufullstendige opplysninger i skjemaet. Bearbeidingsfeil er feil koding av f.eks. inntekt og yrke, feil i avledninger (omkodinger) eller feil som oppstår når opplysningene fra spørreskjemaet overføres til maskinlesbart medium. Gjennom manuell skjemarevisjon og maskinelle kontroller har man søkt å finne feil og rette opp disse. Det er imidlertid klart at ikke alle målings- og bearbeidingsfeil oppdages.

Målefeil kan oppstå på mange måter. De kan skyldes vansker med å huske forhold tilbake i tiden. De kan også skyldes misforståelser av spørsmål. Når det blir spurt om forhold som folk erfaringsmessig finner kompliserte, må en regne med å få en del feilaktige svar. Målefeil kan også oppstå fordi visse spørsmål av enkelte oppfattes som ømtålige. Respondentene kan i slike tilfeller bevisst gi feilaktige svar. De vurderinger som ligger til grunn for svaret kan også bli påvirket av hva respondenten oppfatter som sosialt ønskelig.

FERIEVANER

Spørreskjema

16. Var du i løpet av de siste 12 måneder, dvs. i perioden fra 1. november i fjor til 31. oktober i år på noen ferietur der du reiste bort og overnattet minst fire netter?

1 JA \longrightarrow 17. Hvor mange slike ferieturer var du på i denne perioden? ANTALL
 2 NEI \longrightarrow 21

18.

FERIE-TURER	*A. Omtrent hvilken dato startet ferieturen/siste ferietur, nest siste, osv.? BRUK KALENDEREN OM NØDVENDIG	B. Hvor mange dager varte denne ferieturen?	C. Hva slags transportmiddel brukte du på turen? Hvis flere, si først det viktigste (LENGST KJØRELENGDE), så det nest viktigste. BRUK KODELISTE 1	D. Reiste du i hovedsak dvs. mer enn halvparten av reisen.... \longrightarrow
SISTE TUR	DAG: <input type="text"/> <input type="text"/> MND: <input type="text"/> <input type="text"/>	DAGER: <input type="text"/> <input type="text"/>	VIKTIGSTE: <input type="text"/> <input type="text"/> NEST VIKTIGSTE: <input type="text"/> <input type="text"/>	1 <input type="checkbox"/> alene <input type="checkbox"/> med ektefelle/samboer <input type="checkbox"/> sammen med barn <input type="checkbox"/> med andre slektninger <input type="checkbox"/> sammen med venner
NEST SISTE TUR	DAG: <input type="text"/> <input type="text"/> MND: <input type="text"/> <input type="text"/>	DAGER: <input type="text"/> <input type="text"/>	VIKTIGSTE: <input type="text"/> <input type="text"/> NEST VIKTIGSTE: <input type="text"/> <input type="text"/>	1 <input type="checkbox"/> alene <input type="checkbox"/> med ektefelle/samboer <input type="checkbox"/> sammen med barn <input type="checkbox"/> med andre slektninger <input type="checkbox"/> sammen med venner
3. SISTE TUR	DAG: <input type="text"/> <input type="text"/> MND: <input type="text"/> <input type="text"/>	DAGER: <input type="text"/> <input type="text"/>	VIKTIGSTE: <input type="text"/> <input type="text"/> NEST VIKTIGSTE: <input type="text"/> <input type="text"/>	1 <input type="checkbox"/> alene <input type="checkbox"/> med ektefelle/samboer <input type="checkbox"/> sammen med barn <input type="checkbox"/> med andre slektninger <input type="checkbox"/> sammen med venner
4. SISTE TUR	DAG: <input type="text"/> <input type="text"/> MND: <input type="text"/> <input type="text"/>	DAGER: <input type="text"/> <input type="text"/>	VIKTIGSTE: <input type="text"/> <input type="text"/> NEST VIKTIGSTE: <input type="text"/> <input type="text"/>	1 <input type="checkbox"/> alene <input type="checkbox"/> med ektefelle/samboer <input type="checkbox"/> sammen med barn <input type="checkbox"/> med andre slektninger <input type="checkbox"/> sammen med venner
5. SISTE TUR	DAG: <input type="text"/> <input type="text"/> MND: <input type="text"/> <input type="text"/>	DAGER: <input type="text"/> <input type="text"/>	VIKTIGSTE: <input type="text"/> <input type="text"/> NEST VIKTIGSTE: <input type="text"/> <input type="text"/>	1 <input type="checkbox"/> alene <input type="checkbox"/> med ektefelle/samboer <input type="checkbox"/> sammen med barn <input type="checkbox"/> med andre slektninger <input type="checkbox"/> sammen med venner

		SPØRSMÅLENE STILLES FOR HVERT OVERNATTINGSSTED			
E. Var denne ferieturen en selskapsreise/pakketur?	*F. Hvor overnattet du på turen? Hvis du overnattet flere steder, nevnt første sted, andre sted osv.		G. Hvor mange netter overnattet du på dette stedet/i dette landet?	H. Hvordan overnattet du på dette stedet/i dette landet? BRUK KODELISTE 4	
	STED I NORGE BRUK KODELISTE 2				STED I UT- LANDET, BRUK KODELISTE 3
1 <input type="checkbox"/> JA 2 <input type="checkbox"/> NEI	1. STED	<input type="text"/>	<input type="text"/>	<input type="text"/>	FORTSETT EVT. MED NEST SISTE TUR
	2. STED	<input type="text"/>	<input type="text"/>	<input type="text"/>	
3. STED	<input type="text"/>	<input type="text"/>	<input type="text"/>		
4. STED	<input type="text"/>	<input type="text"/>	<input type="text"/>		
5. STED	<input type="text"/>	<input type="text"/>	<input type="text"/>		
6. STED	<input type="text"/>	<input type="text"/>	<input type="text"/>		
1 <input type="checkbox"/> JA 2 <input type="checkbox"/> NEI	1. STED	<input type="text"/>	<input type="text"/>	<input type="text"/>	FORTSETT EVT. MED 3. SISTE TUR
	2. STED	<input type="text"/>	<input type="text"/>	<input type="text"/>	
3. STED	<input type="text"/>	<input type="text"/>	<input type="text"/>		
4. STED	<input type="text"/>	<input type="text"/>	<input type="text"/>		
5. STED	<input type="text"/>	<input type="text"/>	<input type="text"/>		
6. STED	<input type="text"/>	<input type="text"/>	<input type="text"/>		
1 <input type="checkbox"/> JA 2 <input type="checkbox"/> NEI	1. STED	<input type="text"/>	<input type="text"/>	<input type="text"/>	FORTSETT EVT. MED 4. SISTE TUR
	2. STED	<input type="text"/>	<input type="text"/>	<input type="text"/>	
3. STED	<input type="text"/>	<input type="text"/>	<input type="text"/>		
4. STED	<input type="text"/>	<input type="text"/>	<input type="text"/>		
5. STED	<input type="text"/>	<input type="text"/>	<input type="text"/>		
6. STED	<input type="text"/>	<input type="text"/>	<input type="text"/>		
1 <input type="checkbox"/> JA 2 <input type="checkbox"/> NEI	1. STED	<input type="text"/>	<input type="text"/>	<input type="text"/>	FORTSETT EVT. MED 5. SISTE TUR
	2. STED	<input type="text"/>	<input type="text"/>	<input type="text"/>	
3. STED	<input type="text"/>	<input type="text"/>	<input type="text"/>		
4. STED	<input type="text"/>	<input type="text"/>	<input type="text"/>		
5. STED	<input type="text"/>	<input type="text"/>	<input type="text"/>		
6. STED	<input type="text"/>	<input type="text"/>	<input type="text"/>		
1 <input type="checkbox"/> JA 2 <input type="checkbox"/> NEI	1. STED	<input type="text"/>	<input type="text"/>	<input type="text"/>	
	2. STED	<input type="text"/>	<input type="text"/>	<input type="text"/>	
3. STED	<input type="text"/>	<input type="text"/>	<input type="text"/>		
4. STED	<input type="text"/>	<input type="text"/>	<input type="text"/>		
5. STED	<input type="text"/>	<input type="text"/>	<input type="text"/>		
6. STED	<input type="text"/>	<input type="text"/>	<input type="text"/>		

21. BARE FOR DEM SOM IKKE HAR VÆRT PÅ FERIEREISE I PERIODEN FRA 1. NOVEMBER I FJOR TIL 31. OKTOBER I ÅR
Når foretok du siste ferietur hvor du overnattet minst fire netter?

MÅNED ÅR

1 HAR ALDRI VÆRT PÅ FERIETUR

22. Spørsmålene hittil har dreid seg om ferieturer med minst 4 overnattinger. Hvor mange korte feriereiser med 1 - 3 overnattinger har du hatt i perioden 1. august til 31. oktober i år?

ANTALL → 23
 INGEN → 24

23.

SPØRSMÅLENE STILLES FOR HVER REISE IO HAR FORETATT			
*A. Omtrent hvilken dato startet du reisen/ den første reisen/ den andre reisen osv.	B. Hvor mange overnattinger hadde du på denne reisen?	*C. Hvor gikk reisen hen? BRUK KODELISTE 2 OG 3	D. Betalte du for overnatting på denne reisen?
DAG: <input type="text"/> <input type="text"/> MND: <input type="text"/> <input type="text"/>	<input type="checkbox"/>	I NORGE: <input type="text"/> <input type="text"/> <input type="text"/> <input type="text"/> <input type="text"/> <input type="text"/> <input type="text"/> <input type="text"/> <input type="text"/> <input type="text"/> <input type="text"/> <input type="text"/> I UT-LANDET: <input type="text"/> <input type="text"/>	JA 1 <input type="checkbox"/> NEI 2 <input type="checkbox"/>
1. TUR <input type="text"/> <input type="text"/> <input type="text"/> <input type="text"/>	<input type="checkbox"/>	<input type="text"/> <input type="text"/> <input type="text"/> <input type="text"/> <input type="text"/> <input type="text"/> <input type="text"/> <input type="text"/> <input type="text"/> <input type="text"/> <input type="text"/> <input type="text"/> <input type="text"/> <input type="text"/>	<input type="checkbox"/> <input type="checkbox"/>
2. TUR <input type="text"/> <input type="text"/> <input type="text"/> <input type="text"/>	<input type="checkbox"/>	<input type="text"/> <input type="text"/> <input type="text"/> <input type="text"/> <input type="text"/> <input type="text"/> <input type="text"/> <input type="text"/> <input type="text"/> <input type="text"/> <input type="text"/> <input type="text"/> <input type="text"/> <input type="text"/>	<input type="checkbox"/> <input type="checkbox"/>
3. TUR <input type="text"/> <input type="text"/> <input type="text"/> <input type="text"/>	<input type="checkbox"/>	<input type="text"/> <input type="text"/> <input type="text"/> <input type="text"/> <input type="text"/> <input type="text"/> <input type="text"/> <input type="text"/> <input type="text"/> <input type="text"/> <input type="text"/> <input type="text"/> <input type="text"/> <input type="text"/>	<input type="checkbox"/> <input type="checkbox"/>
4. TUR <input type="text"/> <input type="text"/> <input type="text"/> <input type="text"/>	<input type="checkbox"/>	<input type="text"/> <input type="text"/> <input type="text"/> <input type="text"/> <input type="text"/> <input type="text"/> <input type="text"/> <input type="text"/> <input type="text"/> <input type="text"/> <input type="text"/> <input type="text"/> <input type="text"/> <input type="text"/>	<input type="checkbox"/> <input type="checkbox"/>
5. TUR <input type="text"/> <input type="text"/> <input type="text"/> <input type="text"/>	<input type="checkbox"/>	<input type="text"/> <input type="text"/> <input type="text"/> <input type="text"/> <input type="text"/> <input type="text"/> <input type="text"/> <input type="text"/> <input type="text"/> <input type="text"/> <input type="text"/> <input type="text"/> <input type="text"/> <input type="text"/>	<input type="checkbox"/> <input type="checkbox"/>
6. TUR <input type="text"/> <input type="text"/> <input type="text"/> <input type="text"/>	<input type="checkbox"/>	<input type="text"/> <input type="text"/> <input type="text"/> <input type="text"/> <input type="text"/> <input type="text"/> <input type="text"/> <input type="text"/> <input type="text"/> <input type="text"/> <input type="text"/> <input type="text"/> <input type="text"/> <input type="text"/>	<input type="checkbox"/> <input type="checkbox"/>
7. TUR <input type="text"/> <input type="text"/> <input type="text"/> <input type="text"/>	<input type="checkbox"/>	<input type="text"/> <input type="text"/> <input type="text"/> <input type="text"/> <input type="text"/> <input type="text"/> <input type="text"/> <input type="text"/> <input type="text"/> <input type="text"/> <input type="text"/> <input type="text"/> <input type="text"/> <input type="text"/>	<input type="checkbox"/> <input type="checkbox"/>
8. TUR <input type="text"/> <input type="text"/> <input type="text"/> <input type="text"/>	<input type="checkbox"/>	<input type="text"/> <input type="text"/> <input type="text"/> <input type="text"/> <input type="text"/> <input type="text"/> <input type="text"/> <input type="text"/> <input type="text"/> <input type="text"/> <input type="text"/> <input type="text"/> <input type="text"/> <input type="text"/>	<input type="checkbox"/> <input type="checkbox"/>

Utkommet i serien Rapporter (RAPP) etter 1. januar 1994*Issued in the series Reports (REP) since 1 January 1994***ISSN 0332-8422**

- 93/20 Dag Kolsrud: Stochastic Simulation of KVARTS91. 1993-70s. 95 kr ISBN 82-537-3952-4
- 94/1 Torstein Bye, Ådne Cappelen, Torbjørn Eika, Eystein Gjelsvik og Øystein Olsen: Noen konsekvenser av petroleumsvirksomheten for norsk økonomi. 1994-54s. 95 kr ISBN 82-537-3956-7
- 94/2 Wenche Drzwi, Lisbeth Lerskau, Øystein Olsen og Nils Martin Stølen: Tilbud og etterspørsel etter ulike typer arbeidskraft. 1994-56s. 95 kr ISBN 82-537-3950-8
- 94/3 Hilde-Marie Branæs Zakariassen: Tilbud av arbeidskraft i Norge En empirisk analyse på kvartalsdata for perioden 1972 til 1990. 1994-100s. 110 kr ISBN 82-537-3958-3
- 94/4 Resultatkontroll jordbruk 1993 Tiltak mot avrenning av næringssalter og jorderosjon. 1994-96s. 95 kr ISBN 82-537-3966-4
- 94/5 Haakon Vennemo: A Growth Model of Norway with a Two-way Link to the Environment. 1994-57s. 95 kr ISBN 82-537-3985-0
- 94/6 Odd Frank Vaage: Feriereiser 1992/93. 1994-49s. 80 kr ISBN 82-537-3983-3
- 94/7 Magnar Lillegård: Prisindekser for boligmarkedet. 1994-31s. 80 kr ISBN 82-537-3992-3
- 94/8 Grete Dahl, Else Flittig og Jorunn Lajord: Inntekt, levekår og sysselsetting for pensjonister og stønadsmottakere i folketrygden. 1994-57s. 95 kr ISBN 82-537-3998-2
- 94/9 Leif Brubakk: Estimering av en makrokonsum-funksjon for ikke-varige goder 1968-1991. 1994-42s. 80 kr ISBN 82-537-4003-4
- 94/10 Marie Arneberg og Thor Olav Thoresen: Syke- og fødselspenger i mikrosimuleringsmodellen LOTTE. 1994-37s. 80 kr ISBN 82-537-4026-3
- 94/11 Klaus Mohn: Monetarism and Structural Adjustment - The Case of Mozambique. 1994-48s. 80 kr ISBN 82-537-4005-0
- 94/12 Tom Langer Andersen, Ole Tom Djupskås og Tor Arnt Johnsen: Kraftkontrakter til alminnelig forsyning i 1993. 1994-53s. 80 kr ISBN 82-537-4007-7
- 94/13 Svein Blom: Yrkesstart og familiestiftelse En analyse av sentrale begivenheter i menns livsløp. 1994-53s. 95 kr ISBN 82-537-4054-9
- 94/14 Asbjørn Aaheim: Inntekter fra utvinning av norske naturressurser Noen teoretiske betraktninger. 1994-30s. 80 kr ISBN 82-537-4022-0
- 94/15 Trine Dale og Arne Faye: Utenlandske statsborgere og Kommunestyre- og Fylkestingsvalget 1991. 1994-100s. 110 kr ISBN 82-537-4025-5
- 94/16 Tom-André Johansson: En økonometrisk analyse av lagertilpasningen i norske industrisektorer. 1994-46s. 80 kr ISBN 82-537-4027-1
- 94/17 Lasse Sigbjørn Stambøl: Flytting, utdanning og arbeidsmarked 1986-1990 En interaktiv analyse av sammenhengen mellom endringer i flyttetil-tilbøyelighet og arbeidsmarked. 1994-60s. 95 kr ISBN 82-537-4035-2
- 94/18 Anne Brendemoen, Mona I. Hansen og Bodil M. Larsen: Framskrivning av utslipp til luft i Norge En modelldokumentasjon. 1994-56s. 95 kr ISBN 82-537-4036-0
- 94/19 Erling Holmøy, Gunnar Nordén and Birger Strøm: MSG-5 A Complete Description of the System of Equations. 1994-209s. 155 kr ISBN 82-537-4039-5
- 94/20 Ragnhild Balsvik and Anne Brendemoen: A Computable General Equilibrium Model for Tanzania Dokumentation of the Model, the 1990 - Social Accounting Matrix and Calibration. 1994-50s. 80 kr ISBN 82-537-4041-7
- 94/21 Skatter og overføringer til private Historisk oversikt over satser mv. Årene 1975-1994. 1994-82s. 95 kr ISBN 82-537-4055-7
- 94/22 Jon Erik Finnvoild: Brukerkontakter i helsesøster-tjenesten En utvalgsundersøkelse. 1994-58s. 95 kr ISBN 82-537-4056-5

- 94/23 Anders Barstad: Bomiljø og ulikhet Om fordeling og endring av miljøproblemer på bostedet. 1994-69s. 95 kr ISBN 82-537-3829-3
- 94/24 Audun Langørgeren: Framskrivning av sysselsettingen i kommuneforvaltningen. 1994-33s. 80 kr ISBN 82-537-4066-2
- 94/25 Einar Bowitz, Taran Fæhn, Leo Andreas Grünfeld og Knut Moum: Norsk medlemskap i EU - en makroøkonomisk analyse. 1994-46s. 95 kr ISBN 82-537-4068-9
- 94/26 Mette Rolland: Militærutgifter i utviklingsland Metodeproblemer knyttet til måling av militærutgifter i norske programland. 1994-42s. 80 kr ISBN 82-537-4069-7
- 94/27 Helge Brunborg og Svern-Erik Mamelund: Kohort og periodefruktbarhet i Norge 1820-1993 *Cohort and Period Fertility for Norway 1820-1993*. 1994-77s. 95 kr ISBN 82-537-4070-0
- 94/28 Petter Jakob Bjerve: Utviklingsoppdrag i Sri Lanka. 1994-26s. 80 kr ISBN 82-537-4071-9
- 94/29 Marie W. Arneberg: Dokumentasjon av prosjektet LOTTE-TRYGD. 1994-40s. 80 kr ISBN 82-537-4077-8
- 94/30 Elin Berg: Estimering av investeringsrelasjoner med installasjonskostnader. 1994-86s. 95 kr ISBN 82-537-4078-6
- 94/31 Torbjørn Hægeland: En indikator for effekter av næringspolitiske tiltak i en økonomi karakterisert ved monopolpolitisk konkurranse. 1994-86s. 95 kr ISBN 82-537-4089-1
- 95/1 Trygve Kalve og Åne Osmunddalen: Kombinert bruk av sosialhjelp og trygdeytelser. Under utgivelse
- 95/2 Bjørn E. Naug: En økonometrisk modell for norsk eksport av industrielle råvarer. Under utgivelse
- 95/3 Morten Kjelsrud og Jan Erik Sivertsen: Flyktninger og arbeidsmarkedet 2. kvartal 1993. 1995-28s. 80 kr ISBN 82-537-4107-3
- 95/4 Inger Texmon: Ut av redet En demografisk analyse av flytting fra foreldrehjemmet. Under utgivelse
- 95/5 Resultatkontroll jordbruk 1995 Gjennomføring av tiltak mot forurensninger. 1995-90s. 95 kr ISBN 82-537-4129-4
- 95/6 Hilde H. Holte: Langtidsarbeidsløses levekår 1991. Under utgivelse
- 95/7 Geir Frenge, Frank Foyn og Richard Ragnarsøn: Innovasjon i norsk industri og oljeutvinning i 1992. 1995-93s. 95 kr ISBN 82-537-4135-9
- 95/8 Annegrete Bruvoll og Gina Spurkland: Avfall i Noreg fram til 2010. Under utgivelse
- 95/9 Taran Fæhn, Leo Andreas Grünfeld, Erling Holmøy, Torbjørn Hægeland og Birger Strøm: Sammensetningen av den effektive støtten til norske næringer i 1989 og 1991. Under utgivelse
- 95/10 Ole Tom Djupskås og Runa Nesbakken: Energibruk i husholdningene 1993 Data fra Forbruksundersøkelsen. Under utgivelse
- 95/11 Liv Grøtvedt og Liv Belsby: Barns helse Helseundersøkelsene. Under utgivelse



Returadresse:
Statistisk sentralbyrå
Postboks 8131 Dep.
N-0033 Oslo



Publikasjonen kan bestilles fra:

Statistisk sentralbyrå
Salg- og abonnementservice
Postboks 8131 Dep.
N-0033 Oslo

Telefon: 22 00 44 80
Telefaks: 22 86 49 76

eller:
Akademika - avdeling for
offentlige publikasjoner
Møllergt. 17
Postboks 8134 Dep.
N-0033 Oslo

Telefon: 22 11 67 70
Telefaks: 22 42 05 51

ISBN 82-537-4149-9
ISSN 0332-8422

Pris kr 80,00



Statistisk sentralbyrå
Statistics Norway

