

Tor Petter Bø og Inger Håland

Funksjonshemma på arbeidsmarknaden

Rapportar I denne serien blir det publisert analysar og kommenterte statistiske resultat frå ulike undersøkingar. Undersøkingar inkluderer både utvalsundersøkingar, teljinger og registerbaserte undersøkingar.

© Statistisk sentralbyrå, mai 2010	Standardteikn i tabellar	Symbol
Ved bruk av materiale frå denne publikasjonen skal Statistisk sentralbyrå givast opp som kjelde.	Tal er umogleg	.
	Oppgåve manglar	..
	Oppgåve manglar førebels	...
	Tal kan ikkje offentleggjerast	:
	Null	-
ISBN 978-82-537-7849-5 Trykt versjon	Mindre enn 0,5 av den brukte eininga	0
ISBN 978-82-537-7850-1 Elektronisk versjon	Mindre enn 0,05 av den brukte eininga	0,0
ISSN 0806-2056	Førebels tal	*
Emne: 06.01, 03.01.10	Brot i den loddrette serien	—
	Brot i den vassrette serien	
Trykk: Statistisk sentralbyrå	Desimalskiljeteikn	,

Føreord

Dette er ein rapport frå ei tilleggsundersøking til Arbeidskraftundersøkinga (AKU) 4. kvartal 2009 om situasjonen til dei funksjonshemma på arbeidsmarknaden. Tilsvarande undersøkingar er blitt gjennomført årleg sidan 2002. Formålet er å kartlegge situasjonen for dei funksjonshemma på arbeidsmarknaden og korleis deira situasjon skiljer seg frå andres. Samtidig blir det bygd opp ein lengre tidsserie som viser utviklinga på arbeidsmarknaden for denne gruppa.

Bakgrunnen for undersøkingane er at styresmaktene har behov for meir kunnskap om situasjonen for personar med ulike funksjonshemmingar i relasjon til arbeidsmarknaden. Intensjonsavtalen mellom styresmaktene og partane i arbeidslivet om eit meir inkluderande arbeidsliv (IA-avtalen) har inkludering av personar med redusert funksjonsevne som eitt av hovudmåla.

Publikasjonen er utarbeidd av seniorrådgjevar Tor Petter Bø, rådgjevar Inger Håland og konsulent Bjørg Rydh, Seksjon for arbeidsmarknadsstatistikk.

Rapporten er tilgjengeleg i pdf-format på Statistisk sentralbyrås nettsider under adressa: <http://www.ssb.no/publikasjoner/>

Prosjektstøtte: Arbeidet er utført som oppdrag for Arbeidsdepartementet

Samandrag

16 prosent av befolkninga i alderen 15-66 år oppgav i 4. kvartal 2009 å ha ei funksjonshemming, her definert som fysiske eller psykiske helseproblem av meir varig karakter. Av desse var 43,1 prosent i arbeid, mens det i befolkninga totalt var 74,6 prosent i arbeid. Samanlikna med 2. kvartal 2008 inneber dette ein nedgang i sysselsetjinga på 2,2 prosentpoeng for dei funksjonshemma, mens nedgangen var på 2,7 prosentpoeng for befolkninga totalt.

Blant dei funksjonshemma hadde 46 prosent av dei sysselsette ein deltidsjobb, mens dette gjaldt for berre 26 prosent av dei sysselsette totalt.

Mens 65 prosent av dei funksjonshemma totalt mottok stønader, gjaldt dette berre 40 prosent av dei funksjonshemma som var i arbeid. Av desse igjen mottok halvparten uførepensjon.

Mange av dei funksjonshemma som ikkje var i arbeid i 4. kvartal 2009, ønskte seg eit arbeid; 23 prosent eller om lag 70 000. Av desse var det 10 000 som fylte krava for å bli definerte som arbeidsledige. Samanlikna med undersøkinga i 2. kvartal 2008 har talet på dei som ønskjer arbeid gått ned, men er på nivå med resultatata frå 2007 og tidlegare år.

Funksjonshemming avgrensar ofte kva slags arbeid ein kan ha. Ifølgje statistikken gjaldt dette i 67 prosent av tilfella i 2009. Dessutan oppgav 56 prosent at funksjonshemminga avgrensar kor mykje dei kan arbeide. 54 prosent av dei tilsette hadde fått arbeidssituasjonen tilpassa funksjonshemminga; ein auke på 11 prosentpoeng sidan 2002, men på same nivå som i 2008.

Abstract

This report presents the results from an ad hoc module of questions to the Labour Force Survey (LFS) in the fourth quarter of 2009 on disabled people. 16 per cent of the population aged 15-66 reported to have a disability, defined as long-term health problems. 43.1 per cent of them had a job, a decline of 2.2 percentage points compared to the survey in the second quarter of 2008. In the whole population aged 15-66 years 74.6 per cent were employed, a decline of 2.7 percentage points. Almost half of the employed persons with disabilities had part-time work, compared to one quarter of the employed persons total.

Among disabled people without a job 23 per cent wished for a job in the fourth quarter 2009. Just 10 000 out of these 70 000 persons were classified as unemployed, according to the criteria on active job seeking and availability for a job. Compared to the second quarter of 2008 this means a decline, but still in accordance with previous years.

Disabilities will often restrict what kind of work that can be done. In 2009 this was the case for 67 per cent of the disabled persons in employment, and furthermore: the amount of work that can be done was restricted for 56 per cent of these people. 54 per cent had jobs which were adapted to their specific health problems or handicaps; an increase of 11 percentage points compared to 2002, but at the same level as in 2008.

Innhald

Føreord	3
Samandrag	5
Abstract	6
1. Innleiing	8
1.1. Formål	8
1.2. Tidlegare tilleggsundersøkingar	8
2. Omgrep og presiseringar	9
2.1. Definisjon av funksjonshemming	9
2.2. Andre variablar	10
3. Utval og estimering	11
4. Feilkjelder og usikkerheit	13
4.1. Usikkerheit	13
4.2. Skeivt utval?	13
5. Hovudresultat	14
6. Kopling til register over bedrifter med IA-avtale	19
6.1. Datagrunnlaget.....	19
6.2. Metodiske kommentarar til talgrunnlaget.....	19
6.3. Resultat for bedrifter med og utan IA-avtale	19
7. Spørsmål og intervjuarinstruks	22
Vedlegg A: Tidsserietabellar 2002-2009	26
Vedlegg B: Tabellar per 4. kvartal 2009	32
Vedlegg C: Tabellar inklusive IA-status	40
Figurregister	59
Tabellregister	60

1. Innleiing

1.1. Formål

Formålet med desse undersøkingane er å kartlegge situasjonen for dei funksjonshemma på arbeidsmarknaden og korleis deira situasjon skiljer seg frå andres. Samtidig blir det bygd opp ein lengre tidsserie som viser utviklinga på arbeidsmarknaden for denne gruppa. Ved at slike undersøkingar blir gjennomførte i form av tilleggsspørsmål til Arbeidskraftundersøkinga (AKU), får ein belyst situasjonen for dei funksjonshemma i forhold til ei lang rekkje kjennemerke, og dessutan gjort samanlikningar med resten av befolkninga.

Dei ekstra spørsmåla til dei funksjonshemma tek bl.a. sikte på å kartleggje om funksjonshemminga avgrensar kva slags type arbeidsoppgåver ein kan utføre, kor mykje ein kan arbeide, om arbeidsplassen er blitt spesielt tilrettelagt, om det er behov for meir tilrettelegging, og kva som er dei største hindringane for å få eller behalde eit arbeid.

1.2. Tidlegare tilleggsundersøkingar

I 1. kvartal 1995 blei det på oppdrag frå det dåverande Kommunal- og arbeidsdepartementet gjennomført ei tilleggsundersøking til AKU om dei yrkeshemma. I 4. kvartal 2000 blei det på oppdrag frå Arbeids- og administrasjonsdepartementet gjennomført ei liknande undersøking, men utvida til å gjelde heile gruppa av funksjonshemma. På grunn av endringar i begrepsbruk og spørsmålsformuleringar kan ikkje resultatane frå dei to undersøkingane samanliknast direkte. I 2. kvartal 2002 blei det på ny gjennomført ei slik undersøking, denne gongen tilpassa EU-landa sine undersøkingar om same tema, dels ved at nokre nye spørsmål kom til, og dels ved at nokre av dei tidlegare spørsmåla blei reviderte. Deretter er det blitt gjennomført slike undersøkingar i 2. kvartal kvart år til og med 2008 (i 2004 og 2005 ein forkorta versjon, og derfor ein fullstendig versjon i 4. kvartal 2004). I 2009 blei tilleggsundersøkinga lagt til 4. kvartal i staden for 2. kvartal. Dette kan ha ei viss betydning for kor samanliknbare desse tala er med tal frå tidlegare undersøkingar, men eventuelle sesongsvingningar for denne gruppa er truleg svært beskjedne. Tilknytninga til arbeidsmarknaden kan likevel variere over året. Sidan tala er baserte på intervju med eit utval av befolkninga, vil endringstala uansett vere statistisk usikre, og eventuelle svingningar mellom ulike kvartal i same år vil truleg liggje innanfor feilmarginen. Sesongjusterte tal for sysselsetjingsutviklinga totalt er berre i liten grad forskjellige frå ujusterte endringstal mellom 2. og 4. kvartal.

2. Omgrep og presiseringar

Funksjonshemming blir her definert som fysiske eller psykiske helseproblem av meir varig karakter som kan medføre hindringar i det daglege liv. Elles vil det av spørsmåla (gjengitt i kapittel 7) framgå kva definisjonar som er lagt til grunn. I nokre tilfelle må dei sjåast i forhold til den instruksjonen som intervjuarane bruker ved spørsmål frå intervjuobjekta (IO). Som ved andre intervjuundersøkingar vil svara avhenge av korleis IO sjølv oppfattar spørsmåla, jamvel om det i utgangspunktet blir presentert ein definisjon eller ei forklaring av kva ein er ute etter. Tilleggsinformasjon i form av intervjuarinstruksar blir berre kjent for IO når vedkomande uttrykkjer tvil eller spør eksplisitt om kva som meinast. På dette punkt er ein også avhengig av i kva grad intervjuarane faktisk har tileigna seg den "riktige" forståinga, og korleis den blir presentert for IO.

2.1. Definisjon av funksjonshemming

Denne undersøkinga baserer seg på ei avgrensing av funksjonshemming som har vore brukt i eit EU-tillegg til AKU om funksjonshemma på arbeidsmarknaden. Det gir det i utgangspunktet mogleg å samanlikne data for Norge med data frå EU-landa (førebels berre for år 2002). Definisjonen av funksjonshemming framgår av det innleiande spørsmålet i tilleggsundersøkinga:

"Med funksjonshemming menes fysiske eller psykiske helseproblemer av mer varig karakter som kan medføre begrensninger i det daglige liv. Det kan for eksempel være sterkt nedsatt syn eller hørsel, lese- og skrivevansker, bevegelseshemminger, hjerte- eller lungeproblemer, psykisk utviklingshemning, psykiske lidelser eller annet. Har du etter din mening en funksjonshemming?"

Eit avgjerande aspekt ved denne definisjonen av funksjonshemming er altså hindringar av *helsemessig* karakter. Opplevinga av å ha ei funksjonshemming oppstår i eit samspel mellom den helsemessige tilstanden, krav som følgjer av dei daglege oppgåvene når det gjeld funksjonsdugleik, og dei hjelpemidla som er tilgjengelege. Personar med same (objektive) helseproblem kan i ulik grad oppleve dette som ei funksjonshemming, bl.a. avhengig av dei rammene han eller ho er omgitt av i det daglege liv, f.eks. heim, nærmiljø, sosialt nettverk og den lokale arbeidsmarknaden.

Sidan spørsmålet om funksjonshemming blir stilt på slutten av ei undersøking om arbeidsmarknaden, kan det vere at mange, særleg dei som er sysselsatte, relaterer spørsmålet spesielt til arbeidslivet. For ein som er sysselsatt, vil spørsmålet om ein er funksjonshemma gjerne bli relatert til den konkrete jobben personen har. Dersom jobben er av ein slik art at den ikkje utgjør noko problem, eller er godt tilrettelagt, vil personar med "lettare funksjonshemmingar" kunne svare at dei ikkje har noka funksjonshemming. For personar med same helsemessige tilstand, men som ikkje har jobb, vil ei vurdering av i kva grad helsa er til hinder for arbeid, knyttast til sjansen for å få seg ein jobb meir generelt. Då kan det lettere føre til at ein oppgir å ha ei funksjonshemming.

Spørsmålet om ein har ei funksjonshemming er nokså generelt utforma, men det blir gitt ein del konkrete eksempel på kva vi siktar til: "Det kan for eksempel være sterkt nedsatt syn eller hørsel, lese- og skrivevansker, bevegelseshemminger, hjerte- eller lungeproblemer, psykisk utviklingshemning, psykiske lidelser eller annet". Ein alternativ framgangsmåte kunne vere å stille eksplisitte spørsmål om kvart enkelt av ei rekkje konkrete helseproblem utan å bruke omgrep som funksjonshemming eller helseproblem. Men det ville bli ein meir kostbar måte å samle informasjon på, og oppgåvebyrda ville auke. Dette ville i sin tur kunne føre til lågare svarprosent særleg blant dei som ikkje har noko helseproblem, og dermed gjere nettoutvalet mindre representativt. Vidare kunne vi få med personar der omfanget av helseproblem var så lite at personen sjølv ikkje oppfatta dette som ei funksjonshemming. Denne feilkjelda kunne ein riktignok unngå ved også å stille

spørsmål om typen og graden av funksjonshemminga som helseproblemet medførte, men då ville spørjeskjemaet bli av eit større omfang enn det er rom for i AKU-tillegga.

I definisjonen av funksjonshemming inngår også som kriterium at helseproblemet skal vere av meir varig karakter. I intervjuinstruksen er det konkretisert til minst 6 månader. I AKU deltek folk kvart kvartal over to år. I ein analyse av tillegga til AKU frå 2000 og 2002 er det undersøkt om personar klassifiserer seg på same måte på to tidspunkt over ein periode på fem kvartal. Særleg blant personar med rygg- eller nakkeproblem, som i utgangspunktet hadde svart at dette var av meir varig karakter, var det relativt mange (40 prosent) som hadde endra oppfatning. Det illustrerer at ein del helseplager i periodar kan vere så små at det ikkje betyr noko for funksjonsevna. I dårlege periodar kan likevel slike plager omtalast som eit varig problem.

Eit spørsmål som kan reisast når det gjeld avgrensinga av funksjonshemma i desse tilleggsundersøkingane til AKU, er om ein får estimert korrekte nivåtal. Meir omfattande og detaljerte spørsmålssekvensar kunne ha gitt eit anna og meir korrekt nivå. Ved å spørje på same måten kvar gong, kan ein likevel rekne med at endringstala blir brukbare. Nå er dessutan ikkje hovudpoenget med desse undersøkingane å talfeste gruppa av funksjonshemma totalt, men å få tal for prosentdelen funksjonshemma etter grad av tilknytning til arbeidsmarknaden. Slike prosentdelar ville ikkje nødvendigvis blitt annleis om nivåtalet var meir korrekt målt, men det kan ha noko å seie når ein ser på utviklinga over tid i desse prosenttala. Derfor vil det vere fornuftig å sjå prosentdelen sysselsette i forhold til nivåtala for funksjonshemma i alt i same periode. Større endringar i nivåtal skuldast truleg at personar med lettare funksjonshemmingar er ulikt klassifisert frå kvartal til kvartal, og desse har normalt ei sterkare tilknytning til arbeidsmarknaden enn andre.

2.2. Andre variablar

Spørsmål 3, om ein mottok *"noen form for økonomiske ytelser eller stønader som følge av funksjonshemmingen"*, kan vere problematisk fordi nokre stønader kan ha sitt grunnlag i fleire forhold, og det vil ofte vere usikkert i kva grad sjølve funksjonshemminga har ført til behovet for stønad. Elles må det understrekast at spørsmålet einsidig rettar seg mot *økonomiske* ytingar og ikkje ytingar i form av ulike hjelpetiltak eller bistand av ikkje-økonomisk karakter.

Spørsmål 4 og 5 prøver å kartleggje i kva grad arbeidsevna er redusert som følge av funksjonshemminga. Det er tilføydd i spm. 4: *"Ta i betraktning eventuelle hjelpemidler du har til rådighet."* Vurderinga av dette spørsmålet vil nok i ein del tilfelle avhenge av om ein tenkjer spesielt i forhold til den stillinga ein har, eller om ein tenkjer meir generelt i forhold til også andre typar jobbar eller yrke.

Spørsmål 13a blir stilt til IO som ikkje har hatt noko inntektsgivande arbeid: *"Mener du at du kunne ha påtatt deg et inntektsgivende arbeid hvis arbeids-situasjonen ble tilpasset din funksjonshemming?"* Eit slikt spørsmål kan nok verke svært hypotetisk for ein del av dei spurde, særleg for dei eldre, og spesielt om ein ikkje har prøvd å skaffe seg eit arbeid.

3. Utval og estimering

Bruttoutval og fråfall

Bruttoutvalet i den ordinære AKU er på om lag 24 000 personar per kvartal. Målgruppa for tilleggsspørsmåla blir avgrensa til personar i alderen 15-66 år, som deltek i undersøkinga for 2. – 7. gong, altså eksklusive aldersgruppa 67-74 år og dei som er med i AKU for første eller siste gong (den vanlege prosedyren er slik at ein blir intervju 8 gonger i 8 påfølgande kvartal). Tilleggsspørsmåla skal berre stillast ved *direkte* intervju, dvs. når intervjuobjektet (IO) sjølv blir intervju, og ikkje når andre familiemedlem svarer på vegner av IO. Dette gjeld 85 prosent av intervju. Denne avgrensinga blir gjort ettersom formålet med undersøkinga er å få kartlagt korleis folk sjølv oppfattar sin situasjon.

I den ordinære AKU, som altså kjem forut for tilleggsspørsmåla, var det i 4. kvartal 2009 eit fråfall på 13,4 prosent (ned med 3,3 prosentpoeng frå 2. kvartal 2008), og desse kom derfor ikkje til det innleiande spørsmålet om ein har ei funksjonshemming eller ikkje. 12 073 personar blei stilt dette spørsmålet, og av desse svarte 12 034. Tilleggsspørsmåla var, i motsetning til AKU elles, *frivillig* å svare på, bortsett frå det innleiande hovudspørsmålet (for å unngå ein systematisk skeivskap i utvalet ved at mange utan funksjonshemming ville seie nei til å delta, ut frå tanken om at ei slik undersøking ikkje ville gjelde deira situasjon). Av dei som svarte ja på det første tilleggsspørsmålet (1 945 personar), og som dermed skulle få ein del oppfølgjande spørsmål, var det 87,8 prosent som blei med vidare på frivillig basis, dvs. 2,6 prosentpoeng færre enn i 2. kvartal 2008. Nettoutvalet for dei resterande spørsmåla blei dermed på 1 707 personar.

Estimering

At tilleggsspørsmåla ikkje blir stilt til heile AKU-utvalet, er det tatt omsyn til i estimeringa, dvs. ved utrekninga av oppblåsingsfaktorane.

Samanlikna med publiseringa i 2007 blei det frå og med 2008 gjort ein del endringar i berekningsopplegget, med nye tal også for tidlegare år. Det nye opplegget gir høgare tal for personar med funksjonshemming i alt, og prosentdelen aukar frå 15 til 17 prosent i aldersgruppa 15-66 år. Også talet på sysselsette og arbeidsledige med funksjonshemming aukar, men ikkje sysselsettings- og arbeidsløysereprosenten, som er dei viktigaste tala frå undersøkinga.

Den eine endringa i berekningsopplegget var ei tilpassing til endringar som blei innført i AKU generelt frå 2006. Nedre aldersgrense for å vere med i undersøkinga er sett ned frå 16 til 15 år, og alder blir no rekna på intervjutidspunktet og ikkje lenger ved utgangen av året som tidlegare. Det gir i seg sjølv litt andre nivåtal, og utslaga av dette blei presenterte i publiseringa av tilleggsundersøkinga for 2007 på SSBs internettsider <http://www.ssb.no/akutu/>

Utover dette blei det også gjort nokre endringar i sjølve estimeringsmetoden. Det var hovedgrunnen til at talet på personar med funksjonshemming blei klart høgare enn tidlegare publisert. Spørsmålet i undersøkinga der ein klassifiserer seg som funksjonshemma eller ikkje, blir stilt berre til personar som det er eit direkte intervju med (altså ikkje via andre familiemedlemmer). Dette kan gi ei skeiv saman-setjing av utvalet som den nye estimeringsmetoden rettar betre opp enn den gamle.

Kopling til registerdata

For dei som har svart på desse tilleggsspørsmåla i AKU er det blitt påkopla opplysningar frå NAV sitt register over bedrifter med IA-avtale (eit av tiltaka knytta til intensjonsavtalen mellom styresmaktene og partane i arbeidslivet om eit meir inkluderande arbeidsliv). Kopling til registerdata i staden for å spørje er interessant av fleire grunnar. For det første gjer det spørjeskjemaet kortare og reduserer dermed intervjutida. For det andre blir datakvaliteten betre ved slik

kopling enn ved å spørje intervjuobjekta. Frivillig deltaking i intervjuundersøkingar medfører at koplingar til register krev samtykke frå det einskilde IO. Informasjon til IO om slik registerkopling kan ha bidratt til auka fråfall på tilleggsspørsmåla, men gevinsten ved å kople til register oppveg dei ulemper det måtte medføre.

For undersøkinga i 4. kvartal 2009 er det gjort koplingar av AKU-utvalet mot NAV sitt register over bedrifter med IA-avtale på to ulike referansetidspunkt. Formålet med koplingane er å få samanliknbare data over tid for tilsette i bedrifter med om lag same IA-historikk. Det kan vere nokre mindre avvik i dei absolutte tala frå tabell til tabell for denne variabelen, avhengig av kva for andre variablar som også inngår i fordelinga. I kapittel 6 tek vi for oss resultatata frå desse koplingane.

4. Feilkjelder og usikkerheit

4.1. Usikkerheit

Det heftar ei viss statistisk usikkerheit ved tal frå utvalsundersøkingar som AKU. Ved samanlikning av ulike grupper bør ein derfor skjele til den absolutte storleiken på gruppene og tolke tala i lys av dei usikkerheitsmarginane som gjeld generelt for ei utvalsundersøking. Følgjande oversikt antydgar storleiken av standardavviket for ulike estimerte verdiar av kvartalstal og årsgjennomsnitt med utgangspunkt i nettoutvalet for den aktuelle undersøkinga:

	Storleiken på standardavviket (s)	
	Kvartalstal	
	Absolutte tal	I prosent av estimert verdi
5 000	1 100	22,0
7 000	1 200	17,1
10 000	1 500	15,0
20 000	2 200	11,0
30 000	2 600	8,7
40 000	3 000	7,5
50 000	3 500	7,0
60 000	3 700	6,2
70 000	4 000	5,7
100 000	4 900	4,9
200 000	6 700	3,4
300 000	8 100	2,7
400 000	9 200	2,3
500 000	10 000	2,0
1 000 000	12 700	1,3
1 700 000	13 400	0,8
2 000 000	12 700	0,6

Følgjande eksempel illustrerer bruken av tabellen:

I tabell A1 ser ein at talet på sysselsette med funksjonshemming var 229 000 i 2009. Verdien av s blir ca. 7 200 i dette tilfellet, slik at eit 95-prosents konfidensintervall vil strekkje seg frå om lag 215 000 til 243 000 (dvs pluss/minus 2s).

4.2. Skeivt utval?

Som nemnt i kapittel 3 blei tilleggsspørsmåla stilt berre ved *direkte* intervju, dvs. når intervjuobjektet (IO) sjølv blei intervjuet, og ikkje når andre familiemedlemmer svarte på vegner av IO. Data frå AKU tyder likevel på at funksjonshemma i berre liten grad er underrepresenterte blant dei som blir intervjuet direkte, slik at det ikkje kan seiast å ha oppstått ei nemneverdig skeiv samansetjing av utvalet som følge av dette. Den informasjonen som her er utnytta, dreier seg om variabelen "hovudsakleg aktivitet", dvs. kva ein hovudsakleg betraktar seg som, der "arbeidsufør" er ein av svarkategoriane. Dei endringane som blei gjennomførte i estimeringsopplegget frå og med 2008, med verknad også bakover i tid, vil dessutan i større grad enn det gamle opplegget kompensere for eventuelle problem av denne typen.

5. Hovudresultat

Omfanget av funksjonshemmingar i befolkninga

16,1 prosent av befolkninga i alderen 15-66 år oppgav å ha ei funksjonshemming i 4. kvartal 2009, definert som "fysiske eller psykiske helseproblem av meir varig karakter som kan medføre hindringar i det daglege liv". Dette resultatet baserer seg på kva folk sjølv oppfattar som ei funksjonshemming. For å forenkle begrepsbruken i rapporten blir denne gruppa kalla "funksjonshemma" i staden for "personar med nedsett funksjonsevne", som er den offisielle nemninga. Totalt sett inneber dette at 532 000 personar i den aktuelle aldersgruppa meiner dei har ei funksjonshemming (tabell A1). Dette er eit noko lågare nivå enn i fjor, og dette kan også ha innverknad på resultatata når det gjeld tilknytninga til arbeidsmarknaden. Dei med minst alvorlege helseplager skiftar ofte oppfatning om sin status som funksjonshemma frå den eine undersøkinga til den andre, og nettopp desse er i større grad enn dei andre sysselsette.

Av kvinnene var det 17,5 prosent som hadde ei funksjonshemming, mot 14,8 prosent av mennene. Ikkje overraskande aukar prosentdelen som er funksjonshemma med alderen. Blant ungdom i alderen 15-24 år var den på 7 prosent i 4. kvartal 2009, mens den kom opp i 33 prosent i aldersgruppa 60-66 år (tabell B1).

Åtte av ti personar med funksjonshemming oppgir at funksjonshemminga avgrensar kva slags type arbeidsoppgåver dei kan utføre, trass i eventuelle hjelpemiddel som dei rår over (tabell B3).

Yrkesaktivitet

Av dei funksjonshemma var 43,1 prosent sysselsette i inntektsgivande arbeid, mens 1,9 prosent var arbeidsledige i 4. kvartal 2009. Til saman 45 prosent av dei funksjonshemma var dermed i arbeidsstyrken, mot nær 76,8 prosent av befolkninga totalt i alderen 15-66 år (tabell A1).

Samanlikna med resultatata frå 2. kvartal 2008 inneber dette at sysselsetjinga for dei funksjonshemma har gått ned med 2,2 prosentpoeng, mens den for befolkninga i alt 15-66 år gjekk ned med 2,7 prosentpoeng. Arbeidsløysa var uendra totalt sett, men gjekk ned med eitt prosentpoeng (6 000 personar) blant dei funksjonshemma.

Figur 5.1. Sysselsette i alt 15-66 år og sysselsette personar med funksjonshemming. Prosent av alle personar i kvar gruppe

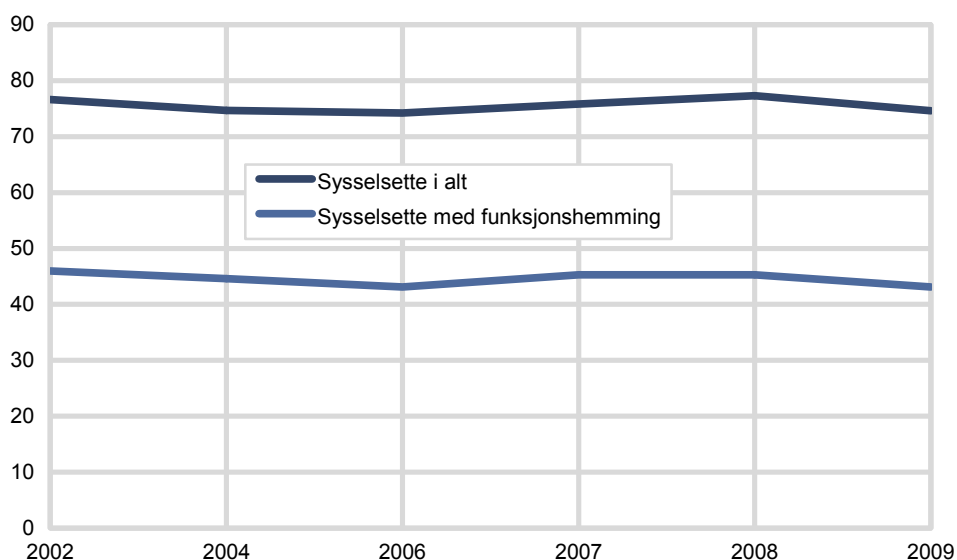

Forskjellen i yrkesdeltaking (arbeidsstyrkeprosent) mellom funksjonshemma og befolkninga totalt er klart mindre blant dei yngste enn blant dei eldre (tabell B1). I

alderen 15-24 år er det ein forskjell på 7 prosentpoeng, mens den ligg på nær 35 prosentpoeng i aldersgruppene over, med unntak av 60-66 år, der differansen er 28 prosentpoeng.

Sysseletjinga blant funksjonshemma menn og kvinner låg i 4. kvartal 2009 på respektive 45,8 og 40,7 prosent. I heile befolkninga 15-66 år var dei tilsvarende tala 76,6 og 72,6 prosent.

Arbeidstid

Av dei som er i arbeid, er det betydeleg fleire på deltid blant dei funksjonshemma enn blant dei sysselsette totalt. 46 prosent av dei sysselsette med funksjonshemming arbeidde deltid, samanlikna med 26 prosent av dei sysselsette i alt. Dette resultatet er på nivå med tala for året før.

Deltid er desidert mest utbreidd blant kvinner, både blant funksjonshemma og blant sysselsette i alt. I førstnemnde gruppe hadde 64 prosent deltidsarbeid, mot 40 prosent av dei sysselsette kvinnene i alt (15-66 år). For menn var dei tilsvarende tala 27 og 13 prosent (tabell B5).

Figur 5.2. Sysselette på deltid blant sysselsette i alt 15-66 år og blant sysselsette med funksjonshemming, etter kjønn. 4. kvartal 2009. Prosent

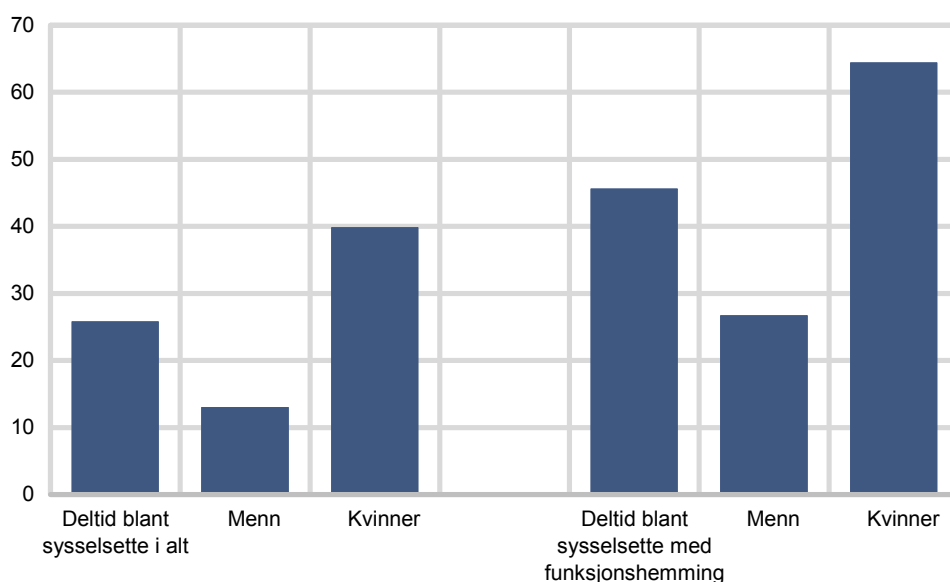

For begge kjønn er deltid mest vanleg blant dei yngste (15-24 år) og dei eldste (55-66 år), og minst vanleg i aldersgruppa 25-39 år. Dette mønsteret gjeld også for den yrkesaktive befolkninga totalt, med atterhald for menn, der deltidsarbeid stort sett er eit fenomen blant dei yngste, og til ei viss grad blant dei aller eldste (over 60).

Hovudsakleg aktivitet

I AKU blir alle utan inntektsgivande arbeid, og dei som er sysselsette på deltid, spurde om kva dei meiner er deira hovudsaklege aktivitet. Intervjuaren les opp inntil åtte svaralternativ som kan vere aktuelle ("Betrakter du deg hovudsakelig som yrkesaktiv, student eller skoleelev, alderspensjonist, førtidspensjonist, arbeidsufør, hjemmearbeidende, arbeidsledig, vernepliktig eller annet?"). Kategorien "yrkesaktiv" omfattar både dei som er sysselsette på heiltid, og dei med deltidsjobb som oppgir yrkesaktivitet som sin hovudsaklege aktivitet. Spørsmålet er naudsynt for personar som har ein jobb, men med utdanning eller anna som hovudaktivitet. Slike kombinasjonar kjem ikkje klart nok fram gjennom variabelen "sysselet" aleine, sidan alt inntektsgivande arbeid ned til ein time i veka gjer at ein blir klassifisert som sysselet.

For dei funksjonshemma er den største gruppa dei som svarer "førtidspensjonist/ arbeidsufør" (48 prosent, mot 11 prosent for befolkninga i alt 15-66 år). Den nest

største gruppa er dei som hovudsakleg ser på seg sjølv som "yrkesaktive" (36 prosent, mot 68 prosent av befolkninga i alt). Dei andre oppgir utdanning (6 prosent), heimearbeidande (2 prosent) eller anna (8 prosent) som sin hovudsaklege aktivitet (tabell B2).

Næringsfordeling

Den fordelinga på næringsgrupper som vi finn blant funksjonshemma i arbeid er stort sett samanfallande med den som gjeld for sysselsette i alt, med nokre unntak. Det er ein viss overrepresentasjon blant funksjonshemma i helse- og sosialtenester, der 26 prosent i denne gruppa arbeider, mot knapt 21 prosent av dei sysselsette i alt. Denne tendensen ser vi også når det gjeld primærnæringane, jf. tabell A5. Desse resultatane er i tråd med tidlegare undersøkingar.

Yrkesfordeling

Yrkesfordelinga for funksjonshemma viser noko større avvik frå totalfordelinga enn det vi har sett for næringsgrupper. Funksjonshemma er f. eks. underrepresenterte i leiaryrke (4 prosent, mot 6 prosent av dei sysselsette i alt). Også i akademiske yrke er det ein viss underrepresentasjon (8 mot 14 prosent), og det same i høgskoleyrke (18 mot 26 prosent), jf. tabell A6. Det må her påpeikast at funksjonshemma generelt har ein lågare prosentdel med høgare utdanning enn befolkninga totalt. Berre 21 prosent av dei sysselsette med funksjonshemming har universitets- eller høgskoleutdanning, samanlikna med 36 prosent av dei sysselsette i alt (tabell B8).

Ei av yrkesgruppene der funksjonshemma viser ein tendens til overrepresentasjon, er sals- og serviceyrke, og då spesielt i undergruppa "personleg tenesteyting", som blant anna rommer pleie- og omsorgsarbeidarar. Sysselsette funksjonshemma hadde her ein prosentdel på 22, mot 15 prosent blant sysselsette i alt. Desse resultatane er i tråd med tidlegare undersøkingar.

Dette heng saman med utdanningsnivået, sidan personar med utdanning på grunnskole- eller ungdomsskolenivå utgjer 79 prosent av dei sysselsette med funksjonshemming, mot 64 prosent av dei sysselsette i alt (tabell B8).

Utdanningsnivå

Som for befolkninga generelt aukar yrkesaktiviteten med stigande utdanningsnivå også blant dei med funksjonshemmingar (tabell B8). Mens 47 prosent av dei funksjonshemma med utdanning på ungdomsskolenivå er i arbeid, gjeld det 67 prosent av dei med meir enn fire års høgskole- og universitetsutdanning.

Det er brot i tidsserien i forhold til tal for åra før 2008, då dei norske definisjonane av utdanningsnivå blei reviderte frå 2008 for å komme i samsvar med dei noverande internasjonale retningslinene. Med den nye standarden har ein betydeleg mindre del av befolkninga utdanning på vidaregående nivå, og ein tilsvarende større del på ungdomsskolenivå.

Tilsettingsform (fast/mellombels)

8 prosent av dei tilsette med funksjonshemming var mellombels tilsett i 4. kvartal 2009, om lag som for dei tilsette i alt (tabell A8).

Mottak av stønader

65 prosent av alle personar med funksjonshemming mottok ein eller flere stønader som følge av funksjonshemminga i 4. kvartal 2009 (tabell B10). Av dei sysselsette med funksjonshemming var 40 prosent stønadsmottakarar. Av desse igjen mottok halvparten uførepensjon, samanlikna med 69 prosent av dei funksjonshemma stønadsmottakarane i alt.

Fleire kvinner enn menn mottok stønad. Av dei funksjonshemma i alt gjaldt det 71 prosent av kvinnene og 58 prosent av mennene. Av dei sysselsette funksjonshemma var tala respektive 47 og 33 prosent.

Sett i forhold til 2. kvartal 2008 har det ikkje vore nokon større endringar i desse tala.

Ønske om arbeid blant ikkje-sysselsette

23 prosent av dei 303 000 ikkje-sysselsette med funksjonshemming ønskte eit inntektsgivande arbeid i 4. kvartal 2009 (tabell B16). Av desse var det 10 000 som oppfylte vilkåra for å bli rekna som arbeidsledige. Samanlikna med undersøkinga i 2. kvartal 2008 har talet på dei som ønskjer arbeid gått ned, men er på nivå med resultatata frå 2007 og tidlegare år.

Funksjonshemma klassifiserte som arbeidsledige

Dei 10 000 arbeidsledige utgjorde 14 prosent av dei ledige totalt, mot 22 prosent i 2. kvartal 2008 og 19 prosent i 2007. I prosent av personar med funksjonshemming i alt var arbeidsløysa for denne gruppa på 1,9 prosent i 4. kvartal 2009, mot 2,2 prosent i befolkninga totalt. Samanlikna med fjoråret har den totale arbeidsløysa halde seg uendra, mens den har gått ned med eitt prosentpoeng blant dei funksjonshemma (tabell A1).

Type helseproblem

Rygg- eller nakkeproblem er det helseproblemet som rammar flest (32 prosent av dei med funksjonshemming). Også problem med bein/føter og hender/armar er ganske utbreidd, med respektive 22 og 19 prosent. 11 prosent av dei funksjonshemma oppgir psykiske problem, 8 prosent hjarte- og karsjukdomar og like mange oppgir lunge- og pusteproblem (tabell A2). Ein må vere merksam på at kvar person kan ha oppgitt meir enn eitt helseproblem.

Redusert arbeidsevne

Av dei funksjonshemma i arbeid oppgav 67 prosent at funksjonshemminga avgrensar kva slags *type arbeidsoppgåver* dei kan utføre, gitt eventuelle hjelpemiddel som dei rår over (tabell A9). 56 prosent oppgav at funksjonshemminga avgrensar *kor mykje* dei kan arbeide, dvs. arbeidstida per dag eller veke (tabell A10). Det har ikkje vore endringar av betydning i desse tala sidan desse undersøkingane starta.

Det er ei viss overvekt av kvinner blant dei som oppgir at funksjonshemminga avgrensar kva type arbeid dei kan utføre (71 prosent, mot 62 prosent av mennene). Endå større kjønnsforskjell er det i prosentdelen som meiner at det avgrensar kor mykje dei kan arbeide (67 prosent for kvinner, mot 45 prosent for menn). Dette avspeglar seg i prosentdelen deltidsarbeidende, sjå avsnittet om arbeidstid ovanfor.

Når funksjonshemminga oppstod

Av dei tilsette med funksjonshemming blei 41 prosent funksjonshemma først *etter* at dei hadde byrja i nåverande jobb. Dette er på same nivå som i dei fleste tidlegare undersøkingane (tabell A11). Fleire kvinner enn menn oppgir dette (45 mot 36 prosent).

Tilrettelegging av arbeidet

Tilsette med funksjonshemming blei spurde om arbeidssituasjonen var blitt tilpassa funksjonshemminga på nokre spesifiserte område. Det framkom at 54 prosent hadde fått arbeidssituasjonen tilpassa funksjonshemminga i form av endringar i arbeidsoppgåvene, i arbeidstida eller fysisk tilrettelegging av arbeidsplassen. Sett i forhold til 2. kvartal 2002, då dette spørsmålet var med for første gong, er dette ein auke på 11 prosentpoeng, noko som truleg har samband med IA-avtalen (tabell A12). Samanlikna med 2. kvartal 2008 er det inga endring.

Av dei som *ikkje* har fått arbeidssituasjonen tilpassa funksjonshemminga, seier 22 prosent at det er *behov* for slik tilpassing. Av dei som alt har fått noka til rettelegging, har 25 prosent behov for *endå meir*. Dette er på nivå med tala for 2002 (tabell A13 og A14), når ein tek omsyn til feilmarginen i desse undersøkingane.

Figur 5.3. Tilsette 15-66 år med funksjonshemming som har fått tilpassingar i arbeidssituasjonen, etter kjønn. Prosent

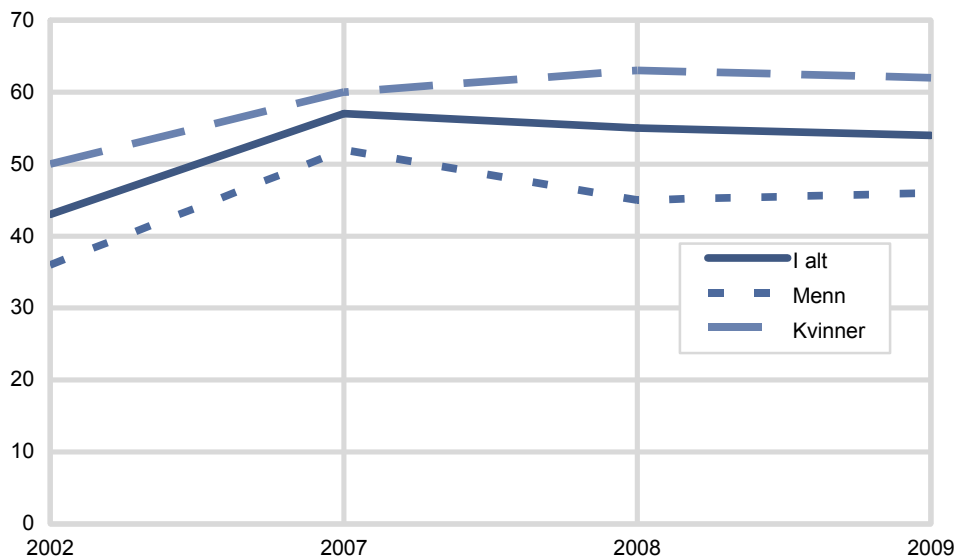

6. Kopling til register over bedrifter med IA-avtale

6.1. Datagrunnlaget

For dei som har svart på tilleggsspørsmåla i AKU om funksjonshemming er det blitt påkopla opplysningar frå NAV sitt register over bedrifter med IA-avtale (intensjonsavtalen mellom styresmaktene og partane i arbeidslivet om eit meir inkluderande arbeidsliv). SSB mottek regelmessig ei oppdatert datafil frå NAV med opplysningar om bedriftene sin IA-status. Denne fila blir kopla til eit uttak frå arbeidstakarregisteret med organisasjonsnummeret til bedriften som koplingsnøkkel, slik at opplysningar om arbeidstakarane si tilknytning til IA-bedrifter kjem fram. For 4. kvartal 2009 tok vi utgangspunkt i IA-status i 2007. Denne arbeidstakarfila med tilleggsopplysningar om IA-status til bedriftene blei deretter kopla til AKU-filen (ved bruk av fødselsnummer) for 4. kvartal 2009 med opplysningar frå tilleggsundersøkinga. Det er også utført ei slik kopling med utgangspunkt i IA-status i 2005 (basert på det same filgrunnlaget). På den måten kan ein sjå utviklinga i bedrifter som alle har hatt IA-avtale over eit lengre tidsrom.

6.2. Metodiske kommentarar til talgrunnlaget

Ein må ta omsyn til at tilsette omfatta av IA-avtale er overrepresenterte i næringsgrupper tilknytta offentleg verksemd (jf. kap. 6.3). Mens 92 prosent av alle tilsette i offentleg verksemd er omfatta av ein IA-avtale, gjeld det berre 33 prosent av dei tilsette i privat verksemd. Dette gjenspeiler seg i næringsfordelinga, med overvekt av IA-tilsette i offentleg administrasjon og i helse- og sosialtenester, og tilsvarande låge prosentdelar i f.eks. varehandel, overnattings- og serveringsverksemd. Ei slik skeiv fordeling på næringsgrupper kan påverke forskjellar i tala mellom bedrifter med og utan IA-avtale, som f.eks. prosentdelen funksjonshemma.

Det er dessutan ei nokså ulik aldersfordeling mellom tilsette med og utan IA-avtale. Av dei tilsette i IA-bedriftene i 4. kvartal 2009 var 58 prosent over 40 år, mens tilsvarande prosentdel i bedrifter utan IA-avtale var på 45 prosent (basert på IA-status i 2007). Det vil av den grunn kunne vere fleire funksjonshemma i førstnemnde gruppe sidan prosentdelen funksjonshemma aukar med alderen.

Desse fordelingane på nærings- og aldersgrupper står til ei viss grad i relasjon til kvarandre, ettersom næringsgrupper som varehandel, overnattings- og serveringsverksemd har ein prosentdel tilsette 40 år og over på respektive 39 og 28 prosent, mens grupper som offentleg administrasjon, undervisning og helse- og sosialtenester samla har 59 prosent.

6.3. Resultat for bedrifter med og utan IA-avtale

Med utgangspunkt i IA-status i 2007 arbeidde 54,7 prosent av dei tilsette i AKU-utvalet i 4. kvartal 2009 i ei bedrift med IA-avtale. Fleire kvinner enn menn er tilsett i bedrifter med IA-avtale, nærmare bestemt 63 prosent av kvinnene og 47 prosent av mennene. Offentleg verksemd hadde desidert størst prosentdel omfatta av IA-avtale med 92 prosent, mot 33 prosent blant tilsette i privat verksemd i 4. kvartal 2009.

Av tilsette med funksjonshemming var 55 prosent tilsett i ei IA-bedrift i 4. kvartal 2009 (68 prosent av kvinnene og 44 prosent av mennene). I offentleg/privat verksemd er prosentdelen med funksjonshemming tilknytta IA-bedrifter på respektive 92 og 30 prosent. Dei funksjonshemma utgjorde i 4. kvartal 2009 9,2 prosent av dei tilsette i alt, og det var her ingen forskjell på bedrifter med og utan IA-avtale (tabell C2a).

Særtrekk ved tilsette i IA-bedrifter

Vi skal i dette avsnittet gå litt nærmare inn på nokre særtrekk ved IA-bedriftene og dei tilsette der som kan påverke forskjellar mellom IA- og ikkje-IA bedrifter, slik det blei antyda i kapittel 6.2.

Alder IA-avtalen omfattar som nemnt fleire eldre arbeidstakarar enn yngre. 58 prosent av dei tilsette i bedrifter med IA-avtale er 40 år og over, mens den tilsvarende prosentdelen i bedrifter utan IA-avtale er på 45 prosent.

Av arbeidstakarar i alderen 25-39 år er knapt halvparten omfatta av ein IA-avtale, mot over 60 prosent i alderen 55-66 (tabell C1a).

Næringsgrupper Tilsette i bedrifter med IA-avtale er særleg konsentrert i helse- og sosialtenester, undervisning og offentleg administrasjon. Til saman 59 prosent av arbeidstakarane i bedrifter med IA-avtale arbeider i desse næringane, samanlikna med berre 11 prosent av dei utan IA-avtale. Ser vi på typisk private næringar som byggje- og anleggsverksemd, varehandel, overnattings- og serveringsverksemd, teknisk og forretningsmessig tenesteyting, blir denne fordelinga nærmast spegelvendt med 15 prosent av tilsette i bedrifter *med* IA-avtale og 57 prosent av dei *utan* avtale (tabell C3a).

Yrkesgrupper Akademiske yrke har ein særleg høg prosentdel av dei tilsette med IA-avtale; 17 prosent, mot 10 prosent av dei utan avtale (tabell C5a). Også for høgskoleyrke har dei med IA-avtale ein høgare prosentdel enn dei utan (31 mot 20 prosent). I handverksyrke er derimot prosentdelen for tilsette *utan* IA-avtale høgare (14 mot 6 prosent). For salsyrke er desse forskjellane endå større (17 mot 3 prosent).

Tilsette med nedsett funksjonsevne etter alder

Dei funksjonshemma utgjorde i 4. kvartal 2009 9,2 prosent av dei tilsette i alt i såvel IA-bedrifter som i bedrifter utan IA-avtale. Ser vi på prosentdelen tilsette med funksjonshemming i dei ulike aldersgruppene, er det ingen signifikante forskjellar å spore mellom bedriftene med eller utan IA-avtale (tabell C4a).

Avgrensingar i arbeidsoppgåver og arbeidstid

Prosentdelen av dei tilsette med funksjonshemming som oppgir at funksjonshemminga avgrensar kva type arbeidsoppgåver dei kan utføre, var på 66 prosent i 4. kvartal 2009 (tabell C7a, justert for uoppgitt). Dette er på same nivå som året før, men ein nedgang frå 70 prosent i 2006. Både nivåtala og endringstala var om lag dei same for såvel tilsette i IA-bedrifter som for tilsette i bedrifter utan IA-avtale.

Når det gjeld spørsmålet om funksjonshemminga avgrensar kor mykje ein kan arbeide, altså arbeidstida, har prosentdelen som svarer "ja" på dette vore stabil på om lag 55 prosent frå 2006 til 2009, utan nokon signifikant forskjell mellom tilsette med og utan IA-avtale (tabell C8a, justert for uoppgitt).

Tilpassingar i arbeidssituasjonen

I 4. kvartal 2009 oppgav 54 prosent av dei tilsette med funksjonshemming at dei hadde fått arbeidssituasjonen tilpassa funksjonshemminga (justert for uoppgitt). Dette gjaldt 61 prosent av dei som var blitt tilsett før funksjonshemminga oppstod, og 49 prosent av dei som hadde ei funksjonshemming alt før dei byrja i dette arbeidsforholdet (tabell C9a). Forskjellane mellom tilsette i bedrifter med og utan IA-avtale ligg her innanfor feilmarginen. Det same gjeld for endringstal mellom 2006 og 2009.

Ein del av dei som har fått tilpassingar i arbeidssituasjonen, kan ha ønske om endå meir tilrettelegging i forhold til jobb. Det gjaldt 25 prosent av denne gruppa i 2009, og heller ikkje her var det nokon signifikant forskjell mellom IA-bedrifter og

bedrifter utan IA-avtale. Det var også på om lag same nivå som i 2006, når ein tar omsyn til feilmarginen (tabell C10a).

Prosentdelen funksjonshemma utan slik tilrettelegging, men med ønske om det, gjekk ned frå 28 til 24 prosent frå 2006 til 2008, og vidare ned til 22 prosent i 2009 (tabell C11a). For tilsette i IA-bedrifter gjekk denne prosentdelen ned frå 36 prosent i 2006 til 25 prosent i 2009, mens den for dei utan IA-avtale låg på om lag same nivå i 2009 som i 2006 (20 prosent). Dermed er det ikkje lenger nokon signifikant forskjell i det udekka behovet for tilrettelegging mellom tilsette i bedrifter med og utan IA-avtale.

7. Spørsmål og intervjuinstruks

Spørsmåla om funksjonshemming gjekk til alle i aldersgruppa 15-66 år, men blei stilt berre ved *direkte intervju* (altså ikkje når foreldre gir svar på vegne av barn som ikkje er til stades), og berre til personar som deltok i undersøkinga for 2. – 7. gong, dvs. 6/8 av utvalet.

Spørjeskjema med instruksar (finst berre på bokmål):

1. I tillegg har vi noen få spørsmål om funksjonshemninger eller varige helseproblemer. Med funksjonshemning menes fysiske eller psykiske helseproblemer av mer varig karakter som kan medføre begrensninger i det daglige liv. Det kan for eksempel være sterkt nedsatt syn eller hørsel, lese- og skrivevansker, bevegelsehemninger, hjerte- eller lungeproblemer, psykisk utviklingshemning, psykiske lidelser eller annet. Har du etter din mening en funksjonshemning?

1 JA → Innledning
2 NEI → Slutt

Instruks til intervjuerne ang. spørsmål 1:

Det er IOs egne betraktninger om begrepet funksjonshemning og helseproblem som skal avgjøre svaret på spm.1. For en nærmere presisering av "funksjonshemning", utover at den "kan medføre begrensninger i det daglige liv", kan det tilføyes at den kan være medfødt eller ha oppstått seinere, som følge av sykdom, ulykke eller skade. Vi er bare ute etter helseproblemer eller skader av mer varig karakter, dvs. med en varighet på minst 6 måneder, ikke mer akutte tilfeller uten innvirkning på dagligliv eller yrkesliv på lengre sikt.

Det kan hende at enkelte IO med ett eller flere av de nevnte helseproblemene ikke selv regner det som noen funksjonshemning, helseproblem eller som noen begrensning i dagliglivet. I så fall skal man selvfølgelig akseptere IOs oppfatning på dette punkt.

Innledning til resten av tilleggsspørsmålene:

De neste spørsmålene er det frivillig å svare på. For at statistikken skal bli så pålitelig som mulig, håper vi du vil være med på fortsettelsen. Blir du med på fortsettelsen?

IO blir med på fortsettelsen → 2
IO ønsker ikke å være med → Slutt

2a. Hva slags funksjonshemning eller helseproblem har du?

- 01 PROBLEMER MED HENDER ELLER ARMER (INKL. REVMATISME)
- 02 PROBLEMER MED BEIN ELLER FØTTER (INKL. REVMATISME)
- 03 RYGG- ELLER NAKKEPROBLEMER (INKL. REVMATISME)
- 04 SYNSPROBLEMER/BLINDHET
- 05 HØRSELSPROBLEMER/DØVHET
- 06 TALEVANSKER
- 07 HUDPROBLEMER (INKL. ALLERGIER)
- 08 LUNGE- OG PUSTEPROBLEMER (INKL. ASTMA OG BRONKITT)
- 09 HJERTE- OG KARSYKDOMMER
- 10 MAGE-/TARM-/NYRE-/LEVERSYKDOMMER
- 11 DIABETES
- 12 EPILEPSI
- 13 PSYKISKE PROBLEMER (ANGST, DEPRESJON, FOBIER, "PROBLEMER MED NERVENE" O.L.)
- 14 LESE- OG SKRIVEVANSKER (DYSLEKSI), TALLBLINDHET/REGNEVANSKER (DYSKALKULI)
- 15 ANDRE ALVORLIGE SYKDOMMER (KREFT, MS, HIV, PARKINSONS, NEVROLOGISKE PROBLEMER M.M.)
- 16 ANDRE VARIGE HELSEPROBLEMER (INKL. RUSMISBRUK)

Instruks til intervjuerne:

Når IO skal vurdere om det er et helseproblem eller ikke, skal det tas hensyn til eventuelle hjelpemidler som IO bruker (briller, høreapparat m.v.).

3. Mottar du i dag noen form for økonomiske ytelser eller stønader som følge av funksjonshemmingen, - i tilfelle hvilke?

INSTRUKS: YTELSER FRA BÅDE OFFENTLIG OG PRIVAT HOLD SKAL MEDREGNES

- 01 NEI, INGEN
- 02 UFØREPENSJON
- 03 GRUNNSTØNAD ELLER HJELPESTØNAD
- 04 ARBEIDSAVKLARINGSPENGER (ATTFØRINGSPENGER/-YTELSER, REHABILITERINGSPENGER, TIDSBEGRENSET UFØRESTØNAD)
- 06 SYKEPENGER
- 07 ALDERSPENSJON, AVTALEFESTET FØRTIDSPENSJON (AFP) E.L.
- 08 SOSIALHJELP
- 09 BOSTØTTE (FRA HUSBANKEN ELLER KOMMUNEN)
- 10 DAGPENGER UNDER ARBEIDSLEDIGHET
- 11 KURSSTØNAD VED ARBEIDSMARKEDSTILTAK
- 12 ØKONOMISKE YTELSER FRA PRIVAT HOLD (FORSIKRINGSSKAP, PRIVATE PENSJONSKASSER, TIDLIGERE ARBEIDSGIVERE)
- 13 ANNET

4. Vil du si at funksjonshemmingen din begrenser hva slags type arbeidsoppgaver du kan utføre? Ta i betraktning eventuelle hjelpemidler du har til rådighet.

- 1 JA
- 2 NEI

5. Vil du si at funksjonshemmingen din begrenser hvor MYE du kan arbeide, det vil si din daglige eller ukentlige arbeidstid?

- 1 JA
- 2 NEI

SPM. 6a - 10: Til funksjonshemmede som er sysselsatt:

Ikke-sysselsatte → spm. 11

6a. Er din arbeidssituasjon blitt tilpasset funksjonshemmingen din i form av endringer i arbeidsoppgavene?

- 1 JA → spm. 6b
- 2 NEI → spm. 6c

6b. Er det behov for noen flere endringer i arbeidsoppgavene?

- 1 JA → spm. 7a
- 2 NEI → spm. 7a

6c. Er det behov for noen slik tilrettelegging?

- 1 JA → spm. 7a
- 2 NEI → spm. 7a

7a. Er din arbeidssituasjon tilpasset din funksjonshemming i form av endringer i arbeidstiden?

- 1 JA → spm. 7b
- 2 NEI → spm. 7c

7b. Er det behov for noe mer tilpasning av arbeidstiden?

- 1 JA → spm. 8a
- 2 NEI → spm. 8a

7c. Er det behov for noen slik tilrettelegging?

- 1 JA → spm. 8a
- 2 NEI → spm. 8a

8a. Er arbeidsplassen din tilrettelagt med fysiske hjelpemidler?

- 1 JA → spm. 8b
 2 NEI → spm. 8c

8b. Er det behov for noe mer fysisk tilrettelegging av arbeidsplassen?

- 1 JA → spm. 9
 2 NEI → spm. 9

8c. Er det behov for noen slik tilrettelegging?

- 1 JA → spm. 9
 2 NEI → spm. 9

9. Hvor lenge har du til sammen arbeidet i ditt nåværende arbeidsforhold?

_____ ANTALL ÅR

(månedene avrundes til år; ½ år/6 md rundes av oppover til et år; hvis varighet mindre enn 6 md: 0 år)

10. Oppstod din funksjonshemming før eller etter at du begynte i nåværende jobb?

- 1 FØR
 2 ETTER

SLUTT (for de sysselsatte)

11. Har du tidligere hatt noe inntektsgivende arbeid, bortsett fra feriejobber og lignende?

- 1 JA → 12
 2 NEI → 13a

12. Hva var den viktigste grunnen til at du sluttet i din forrige jobb?

- 1 BLE OPPSAGT/PERMITTERT, BEDRIFTEN NEDLAGT, MANGEL PÅ OPPDRAG → Slutt
 2 ARBEIDET VAR MIDLERTIDIG, TIDSBEGRENSET → Slutt
 3 PERSONLIGE ELLER FAMILIEMESSIGE FORHOLD¹ → Slutt
 4 EGEN SYKDOM ELLER UFØRHET → 13b
 5 SKOLEGANG ELLER STUDIER → Slutt
 6 BLE FØRTIDSPENSJONERT → Slutt
 7 ALDERSPENSJONERT → Slutt
 8 VERNEPLIKT ELLER SIVILTJENESTE → Slutt
 9 ANNE → Slutt

SPM. 13a-14a: Til ikke-sysselsatte som ikke tidligere har hatt noe inntektsgivende arbeid ("nei" i spm. 11) og som svarte ja på minst ett av spørsmålene 4-5:

13a. Mener du at du kunne ha påtatt deg et inntektsgivende arbeid hvis arbeidssituasjonen ble tilpasset funksjonshemmingen?

- 1 JA → 14a
 2 NEI → Slutt
 3 VET IKKE → Slutt

14a. Hvilke tilpasninger sikter du da i første rekke til?

- 1 ENDRINGER I ARBEIDSOPPGAVENE
 2 ENDRINGER I ARBEIDSTIDEN
 3 TRANSPORT TIL OG FRA ARBEIDSPlassen
 4 FYSISK TILRETTELEGGING AV ARBEIDSPlassen, F.EKS. VED BRUK AV ULIKE HJELPEMIDLER
 5 ANNEN TILRETTELEGGING, F.EKS. STØTTEPERSON

SLUTT (for ikke-sysselsatte som ikke tidligere har hatt arbeid)

¹ "Personlige eller familiemessige forhold" inkluderer giftermål, barneomsorg, sykdom i familien eller ønske om avbrekk av andre personlige grunner. Men hvis IO sluttet pga. egne helseproblemer, velges alt. 3.

Spm. 13b-14b: Til ikke-sysselsatte som sluttet i sin forrige jobb pga. sykdom/uførhet (alt. 4 i spm. 12) og som svarte ja på minst ett av spørsmålene 4-5:

13b. Mener du at du kunne ha fortsatt i jobben hvis din arbeidssituasjon i større grad var blitt tilpasset funksjonshemningen?

1 JA	→	14b
2 NEI	→	Slutt
3 VET IKKE	→	Slutt

14b. Hvilke tilpasninger sikter du da til?

1 ENDRINGER I ARBEIDSOPPGAVENE
2 ENDRINGER I ARBEIDSTIDEN
3 TRANSPORT TIL OG FRA ARBEIDSPLASSEN
4 FORHOLDET TIL KOLLEGER, ARBEIDSMILJØET
5 FYSISK TILRETTELEGGING AV ARBEIDSPLASSEN, F.EKS. VED BRUK AV ULIKE HJELPEMIDLER
6 ANNEN TILRETTELEGGING, F.EKS. STØTTEPERSON

Vedlegg A: Tidsserietabellar 2002-2009

Tabell A.1. Personar i alt 15-66 år og personar med funksjonshemming etter arbeidsstyrkestatus og kjønn. 2002-2009. 1000 og i prosent av alle personar i kvar gruppe

	2. kvartal 2002	2. kvartal 2004	2. kvartal 2006	2. kvartal 2007	2. kvartal 2008	4. kvartal 2009
Personar i alt	2 975	3 024	3 142	3 176	3 234	3 303
Personar med funksjonshemming	496	557	544	537	555	532
Prosentdel av personar i alt	16,7	18,4	17,3	16,9	17,2	16,1
 Sysselsette i alt	 2 279	 2 258	 2 332	 2 407	 2 501	 2 465
Prosentdel av personar i alt	76,6	74,7	74,2	75,8	77,3	74,6
 Sysselsette med funksjonshemming	 229	 249	 234	 243	 251	 229
Prosentdel av funksjonshemma i alt	46,0	44,6	43,1	45,3	45,3	43,1
 Arbeidsledige i alt	 95	 111	 98	 68	 72	 74
Prosentdel av personar i alt	3,2	3,7	3,1	2,2	2,2	2,2
 Arbeidsledige med funksjonshemming	 14	 13	 18	 13	 16	 10
Prosentdel av funksjonshemma i alt	2,9	2,3	3,3	2,4	2,9	1,9
 Menn i alt	 1 510	 1 534	 1 592	 1 613	 1 646	 1 686
Personar med funksjonshemming	237	255	251	244	250	250
Prosentdel av personar i alt	15,7	16,6	15,7	15,1	15,2	14,8
 Sysselsette i alt	 1 206	 1 188	 1 231	 1 268	 1 320	 1 291
Prosentdel av personar i alt	79,9	77,5	77,4	78,6	80,2	76,6
 Sysselsette med funksjonshemming	 112	 119	 118	 116	 119	 114
Prosentdel av funksjonshemma i alt	47,3	46,5	47,1	47,6	47,9	45,8
 Arbeidsledige i alt	 51	 64	 53	 36	 40	 46
Prosentdel av personar i alt	3,4	4,2	3,3	2,2	2,5	2,7
 Arbeidsledige med funksjonshemming	 8	 7	 11	 7	 7	 7
Prosentdel av funksjonshemma i alt	3,5	2,6	4,3	2,7	3,0	2,6
 Kvinner i alt	 1 464	 1 490	 1 551	 1 563	 1 589	 1 617
Personar med funksjonshemming	259	302	293	293	305	282
Prosentdel av personar i alt	17,7	20,2	18,9	18,8	19,2	17,5
 Sysselsette i alt	 1 072	 1 070	 1 100	 1 139	 1 181	 1 173
Prosentdel av personar i alt	73,2	71,8	70,9	72,8	74,4	72,6
 Sysselsette med funksjonshemming	 116	 130	 116	 127	 132	 115
Prosentdel av funksjonshemma i alt	44,9	43,0	39,6	43,3	43,2	40,7
 Arbeidsledige i alt	 44	 47	 45	 32	 31	 28
Prosentdel av personar i alt	3,0	3,1	2,9	2,0	2,0	1,7
 Arbeidsledige med funksjonshemming	 6	 6	 7	 6	 8	 4
Prosentdel av funksjonshemma i alt	2,4	2,1	2,5	2,1	2,8	1,4

Tabell A.2. Personar 15-66 år med funksjonshemming etter type helseproblem og kjønn. 2002-2009

Type helseproblem ¹	2. kvartal 2002	2. kvartal 2008	4. kvartal 2009	2. kvartal 2002	2.kvartal 2008	4. kvartal 2009
	1 000			Prosent		
Personar med funksjonshemming i alt	496	555	532			
Problem med hender eller armar (inkl. revmatisme)	86	102	99	17	18	19
Problem med bein eller føter (inkl. revmatisme)	99	128	119	20	23	22
Rygg- eller nakkeproblem (inkl. revmatisme)	165	187	172	33	34	32
Synsproblem/ blind	24	17	20	5	3	4
Høyrslproblem/ døv	24	24	22	5	4	4
Talevanskar	2	2	2	0	0	0
Hudproblem (inkl. allergi)	15	12	11	3	2	2
Lunge- og pusteproblem (inkl. astma og bronkitt)	36	37	41	7	7	8
Hjarte- og karsjukdomar	36	37	41	7	7	8
Mage-/ tarm-/ nyre-/ leversjukdomar	14	16	21	3	3	4
Diabetes	16	13	16	3	2	3
Epilepsi	7	5	6	1	1	1
Psykiske problem (angst, depresjon, fobiar o.l.)	54	66	60	11	12	11
Lese- og skrivevanskar (dysleksi), talblindskap/reknevanskar (dyskalkuli)	20	21	22	4	4	4
Andre alvorlege sjukdomar (kreft, MS, hiv, Parkinsons)	19	24	31	4	4	6
Andre varige helseproblem (inkl. rusmisbruk)	45	54	47	9	10	9
Menn med funksjonshemming i alt	237	250	250			
Problem med hender eller armar (inkl. revmatisme)	29	31	35	12	13	14
Problem med bein eller føter (inkl. revmatisme)	39	46	43	17	18	17
Rygg- eller nakkeproblem (inkl. revmatisme)	68	75	66	29	30	26
Synsproblem/ blind	13	8	10	6	3	4
Høyrslproblem/ døv	14	12	14	6	5	6
Talevanskar	2	2	1	1	1	0
Hudproblem (inkl. allergi)	6	4	4	3	2	2
Lunge- og pusteproblem (inkl. astma og bronkitt)	16	21	22	7	8	9
Hjarte- og karsjukdomar	23	24	23	10	10	9
Mage-/ tarm-/ nyre-/ leversjukdomar	6	6	9	3	3	3
Diabetes	8	7	8	3	3	3
Epilepsi	4	2	4	2	1	2
Psykiske problem (angst, depresjon, fobiar o.l.)	27	30	27	11	12	11
Lese- og skrivevanskar (dysleksi), talblindskap/reknevanskar (dyskalkuli)	14	14	16	6	5	7
Andre alvorlege sjukdomar (kreft, MS, hiv, Parkinsons)	8	10	10	3	4	4
Andre varige helseproblem (inkl. rusmisbruk)	18	22	19	8	9	8
Kvinner med funksjonshemming i alt	259	305	282			
Problem med hender eller armar (inkl. revmatisme)	57	71	64	22	23	23
Problem med bein eller føter (inkl. revmatisme)	59	82	76	23	27	27
Rygg- eller nakkeproblem (inkl. revmatisme)	96	112	106	37	37	38
Synsproblem/ blind	11	9	10	4	3	4
Høyrslproblem/ døv	9	11	7	4	4	3
Talevanskar	1	1	1	0	0	0
Hudproblem (inkl. allergi)	9	7	7	4	2	2
Lunge- og pusteproblem (inkl. astma og bronkitt)	20	16	19	8	5	7
Hjarte- og karsjukdomar	13	13	18	5	4	6
Mage-/ tarm-/ nyre-/ leversjukdomar	8	9	13	3	3	4
Diabetes	8	6	8	3	2	3
Epilepsi	4	2	2	1	1	1
Psykiske problem (angst, depresjon, fobiar o.l.)	27	35	32	11	11	12
Lese- og skrivevanskar (dysleksi), talblindskap/reknevanskar (dyskalkuli)	6	8	6	2	3	2
Andre alvorlege sjukdomar (kreft, MS, hiv, Parkinsons)	11	14	21	4	5	7
Andre varige helseproblem (inkl. rusmisbruk)	27	32	28	10	10	10

¹ Same person kan ha oppgitt meir enn eitt helseproblem, slik at tala ikkje summerer seg opp til talet på personar med funksjonshemming i alt.

Tabell A.3. Sysselsette i alt 15-66 år og sysselsette med funksjonshemming etter alder og kjønn. 2002-2009. Prosent av alle personar i kvar gruppe

Alder og kjønn	Sysselsette i alt					Sysselsette med funksjonshemming				
	2. kvartal 2002	2. kvartal 2004	2. kvartal 2007	2. kvartal 2008	4. kvartal 2009	2. kvartal 2002	2. kvartal 2004	2. kvartal 2007	2. kvartal 2008	4. kvartal 2009
	I alt	76,6	74,7	75,8	77,3	74,6	46,0	44,6	45,3	45,3
15-24	57,2	54,3	55,0	59,5	50,9	50,5	49,8	48,0	48,4	43,6
25-39	84,1	82,3	85,5	86,7	81,9	56,1	52,8	51,8	51,6	51,3
40-54	85,9	84,1	85,6	87,1	85,9	50,8	50,0	50,9	53,6	50,0
55-59	78,6	75,9	78,4	78,9	78,9	47,7	42,1	45,1	44,8	44,2
60-66	49,5	52,2	53,3	53,7	53,4	25,4	27,2	30,5	28,9	25,3
Menn	79,9	77,5	78,6	80,2	76,6	47,3	46,5	47,6	47,9	45,8
15-24	56,7	53,6	54,0	59,6	49,6	48,4	41,3	44,1	45,0	43,2
25-39	88,7	85,9	89,3	90,0	87,1	57,3	53,4	57,5	60,8	51,3
40-54	88,7	86,8	88,8	89,6	88,1	51,8	52,9	54,2	53,4	52,6
55-59	82,9	80,7	82,6	82,9	81,9	47,0	49,3	48,5	45,8	47,7
60-66	54,4	56,5	58,0	59,3	58,7	29,3	27,2	30,2	33,4	30,7
Kvinner	73,2	71,8	72,8	74,4	72,6	44,9	43,0	43,3	43,2	40,7
15-24	57,7	55,1	55,9	59,3	52,3	53,2	56,7	52,4	52,5	44,2
25-39	79,4	78,7	81,6	83,1	82,6	54,8	52,1	46,8	43,6	51,3
40-54	82,9	81,2	82,4	84,6	83,6	50,0	47,6	48,3	53,8	47,9
55-59	74,1	71,0	74,1	74,8	75,8	48,3	36,5	42,5	44,1	41,3
60-66	44,7	48,0	48,7	48,3	48,1	22,0	27,3	30,8	25,2	21,1

Tabell A.4. Sysselsette på deltid blant sysselsette i alt 15-66 år og blant sysselsette med funksjonshemming, etter kjønn. 2002 - 2009. Prosent

Kjønn	Sysselsette i alt					Sysselsette med funksjonshemming				
	2. kvartal 2002	2. kvartal 2004	2. kvartal 2007	2. kvartal 2008	4. kvartal 2009	2. kvartal 2002	2. kvartal 2004	2. kvartal 2007	2. kvartal 2008	4. kvartal 2009
	I alt	25,4	26,4	26,2	25,9	25,8	41,0	41,6	47,7	46,7
Menn	10,2	12,0	12,2	12,3	13,0	23,1	22,6	27,6	30,3	26,7
Kvinner	42,4	42,4	41,9	41,0	39,8	58,3	59,0	66,1	61,5	64,4

Tabell A.5. Sysselsette i alt 15-66 år og sysselsette med funksjonshemming etter næring. 2008 - 2009. Prosent

	Sysselsette i alt		Sysselsette med funksjonshemming	
	2. kvartal 2008	4. kvartal 2009	2. kvartal 2008	4. kvartal 2009
	00-99 I alt	100	100	100
01-03 Jordbruk, skogbruk og fiske	2,6	2,5	4,2	3,5
05-09 Bergverksdrift og utvinning	1,5	1,8	0,9	1,6
10-33 Industri	10,4	9,5	9,4	8,7
35-39 Elektrisitet, vatn og renovasjon	1,2	1,2	1,1	1,1
41-43 Bygginge- og anleggsverksemd	7,4	7,4	7,8	7,7
45-47 Varehandel, motorvognreparasjonar	14,1	13,4	13,7	12,9
49-53 Transport og lagring	5,5	5,4	5,3	5,5
55-56 Overnattings- og serveringsverksemd	2,8	2,7	3,4	2,7
58-63 Informasjon og kommunikasjon	3,9	3,9	1,6	2,5
64-66 Finansierings- og forsikringsverksemd	2,2	2,0	1,5	1,4
68-75 Teknisk tenesteyting, eigeomsdrift	6,2	6,6	4,0	4,9
77-82 Forretningsmessig tenesteyting	4,1	4,1	2,8	3,8
84 Off. adm., forsvar og sosialforsikring	5,6	6,5	4,9	4,7
85 Undervisning	8,8	8,7	9,3	9,5
86-88 Helse- og sosialtenester	19,9	20,5	27,5	26,1
90-99 Personleg tenesteyting	3,5	3,8	2,7	3,1

Tabell A.6. Sysselsette i alt 15-66 år og sysselsette med funksjonshemming etter yrke. 2002 - 2009. Prosent

Yrke	Sysselsette i alt					Sysselsette med funksjonshemming				
	2. kvartal 2002	2. kvartal 2004	2. kvartal 2007	2. kvartal 2008	4. kvartal 2009	2. kvartal 2002	2. kvartal 2004	2. kvartal 2007	2. kvartal 2008	4. kvartal 2009
I alt	100	100	100	100	100	100	100	100	100	100
1 Leiaryrke	7,6	7,2	5,8	5,9	5,7	5,1	3,9	3,4	2,9	3,8
12 Leiarar i store bedrifter og off.adm. . .	6,2	5,7	4,8	5,0	4,9	3,6	3,0	2,7	2,5	2,7
2 Akademiske yrke	11,1	11,6	11,2	11,7	13,7	9,3	8,7	6,7	7,0	8,1
21 Realistar, siv.ing. mv.	3,5	2,9	2,9	2,7	3,5	1,8	1,3	1,0	1,0	0,9
22 Biologiske og medisinske yrke	1,8	2,1	2,0	1,9	2,2	1,7	2,1	1,4	1,5	1,2
23 Professorar, lektorar mfl.	2,1	2,3	2,0	2,0	2,3	2,3	1,9	1,7	1,0	3,0
24 Høgare saksbehandlarar i off.adm. . .	1,1	1,2	1,2	1,4	1,7	1,1	1,2	1,0	0,9	1,2
25 Andre akademiske yrke	2,6	3,0	3,1	3,6	3,9	2,4	2,3	1,6	2,5	1,8
3 Høgskoleyrke	23,2	23,4	25,4	25,9	25,6	17,1	18,1	20,7	21,7	18,3
31 Ingeniørar, teknikarar mfl.	4,5	4,4	4,8	5,4	5,2	4,2	2,3	3,2	2,5	2,4
32 Høgskoleyrke i medisin mfl.	3,7	3,9	3,8	4,2	4,1	2,1	3,4	3,5	4,0	2,8
33 Lærarar o.l.	4,9	4,8	5,4	5,4	5,0	4,2	4,9	5,8	5,5	4,0
34 Lågare saksbehandlarar	10,1	10,3	11,3	10,9	11,3	6,7	7,5	8,2	9,6	9,2
4 Kontoryrke	8,0	7,7	7,2	6,9	7,1	8,1	8,8	7,0	6,9	9,0
41 Kontoryrke	6,8	6,3	6,0	5,8	5,9	6,6	6,8	5,8	5,9	8,1
42 Kundeserviceyrke	1,3	1,3	1,1	1,2	1,2	1,4	2,0	1,1	1,0	1,0
5 Sals- og serviceyrke	22,0	23,0	24,7	24,0	23,8	26,1	26,7	29,4	30,7	31,1
51 Personleg ten.yting,tryggingsarbeid	14,4	14,9	15,0	15,2	15,0	18,3	19,5	20,6	21,9	21,8
52 Salsyrke	7,6	8,1	9,6	8,9	8,8	7,8	7,2	8,8	8,8	9,4
6 Bønder, fiskarar o.l.	3,4	3,0	2,1	2,2	2,1	4,5	5,2	4,1	4,0	3,6
61 Jordbrukarar	2,7	2,3	1,6	1,7	1,6	3,5	4,2	3,0	3,2	2,7
7 Handverkarar o.l.	10,9	11,2	11,1	11,1	10,5	12,1	11,3	11,9	12,6	12,3
71 Stein-, byggje- og anleggsarbeidarar	4,1	4,3	4,5	4,7	4,4	5,1	4,9	4,8	5,9	5,4
72 Mekanikarar, elektrikarar mfl.	4,8	5,0	4,8	4,5	4,9	4,6	4,4	5,5	5,0	5,3
8 Operatørar, sjåførar mv.	7,5	7,3	7,2	7,3	6,9	8,6	9,3	8,5	8,1	8,1
81 Prosessoperatørar mv.	1,3	1,4	1,0	1,2	1,2	0,5	1,5	1,1	1,0	1,2
82 Maskinoperatørar mv.	2,5	2,2	2,4	2,3	2,1	2,9	2,2	2,4	3,0	2,1
83 Sjåførar mfl.	3,7	3,7	3,8	3,8	3,7	5,2	5,6	4,9	4,1	4,8
9 Andre yrke	5,4	5,0	4,8	4,3	4,0	8,7	8,0	8,2	6,1	5,3
91 Hjelpearbeidarar i tenesteyting	4,6	4,2	4,1	3,5	3,4	7,0	6,5	6,8	4,5	3,9
93 Hjelpearbeidarar i industri mv.	0,8	0,7	0,6	0,7	0,5	1,7	1,4	1,3	1,7	1,3

Tabell A.7. Sysselsette 15-66 år med funksjonshemming etter mottak av stønader. 2002 - 2009. Prosent

Stønadmottak	2. kv. 2002	2. kv. 2004	2. kv. 2007	2. kv. 2008	4. kv. 2009
I alt	100	100	100	100	100
Mottar ingen stønad	59	64	59	60	60
Mottar éin el. fleire stønader¹	41	36	41	40	40
Uførepensjon	22	21	23	22	21
Grunnstønad el. hjelpestønad	4	4	3	3	2
Attføringspengar/-ytingar	3	3	3	3	4
Rehabiliteringspengar	3	4	5	4	4
Sjukepengar	8	7	7	8	8
Økonomiske ytingar frå privat hald	2	2	2	1	2

¹ Same person kan motta fleire stønader, og fordelinga på dei ulike stønadene summerer seg derfor ikkje opp til totalen.

Tabell A.8. Tilsette i alt 15-66 år og tilsette med funksjonshemming etter kjønn og tilsettingsform. 2004 - 2009. Prosent

Tilsettingsform	Sysselsette i alt					Sysselsette med funksjonshemming				
	2. kvartal 2004	2. kvartal 2004	2. kvartal 2007	2. kvartal 2008	4. kvartal 2009	2. kvartal 2004	2. kvartal 2004	2. kvartal 2007	2. kvartal 2008	4. kvartal 2009
I alt	100	100	100	100	100	100	100	100	100	100
Fast tilsette	90	91	91	92	93	87	90	91	90	92
Mellombels tilsette	10	9	9	8	7	13	11	9	10	8
Menn	100	100	100	100	100	100	100	100	100	100
Fast tilsette	92	93	94	93	95	88	90	93	90	94
Mellombels tilsette	8	7	6	7	5	12	10	7	10	6
Kvinner	100	100	100	100	100	100	100	100	100	100
Fast tilsette	88	89	89	90	92	86	89	90	89	90
Mellombels tilsette	12	11	11	10	8	14	11	10	11	10

Tabell A.9. Sysselsette 15-66 år med funksjonshemming etter kjønn og avgrensing i type arbeidsoppgåver som kan utførast. 2002 - 2009. Prosent

Avgrensing i type arbeidsoppgåver	2. kvartal 2002	2. kvartal 2007	2. kvartal 2008	4. kvartal 2009
I alt	100	100	100	100
Avgrensa	69	68	67	66
Ikkje avgrensa	32	32	33	34
Menn	100	100	100	100
Avgrensa	65	65	65	62
Ikkje avgrensa	35	35	35	38
Kvinner	100	100	100	100
Avgrensa	72	71	69	71
Ikkje avgrensa	28	29	31	29

Tabell A.10. Sysselsette 15-66 år med funksjonshemming etter kjønn og avgrensing i arbeidstida (kor mykje ein kan arbeide). 2002 - 2009. Prosent

Avgrensing i arbeidstida	2. kvartal 2002	2. kvartal 2007	2. kvartal 2008	4. kvartal 2009
I alt	100	100	100	100
Avgrensa	58	57	58	56
Ikkje avgrensa	42	43	42	44
Menn	100	100	100	100
Avgrensa	47	46	48	45
Ikkje avgrensa	53	54	52	55
Kvinner	100	100	100	100
Avgrensa	68	67	67	68
Ikkje avgrensa	32	33	33	32

Tabell A.11. Tilsette 15-66 år med funksjonshemming etter kjønn og om funksjonshemminga oppstod før eller etter at dei byrja i nåverande jobb. 2002 - 2009. Prosent

Når funksjonshemminga oppstod	2. kvartal 2002	2. kvartal 2007	2. kvartal 2008	4. kvartal 2009
I alt	100	100	100	100
Før ein byrja i nåverande jobb	58	58	58	59
Etter at ein byrja i nåverande jobb	42	42	42	41
Menn	100	100	100	100
Før ein byrja i nåverande jobb	60	60	60	63,7
Etter at ein byrja i nåverande jobb	40	40	40	36,1
Kvinner	100	100	100	100,0
Før ein byrja i nåverande jobb	55	57	57	55,1
Etter at ein byrja i nåverande jobb	45	43	43	44,9

Tabell A.12. Tilsette 15-66 år med funksjonshemming etter kjønn og tilpassingar i arbeidssituasjonen 2002 - 2009. Prosent

Tilpassingar i arbeidssituasjonen	2. kvartal 2002	2. kvartal 2007	2. kvartal 2008	4. kvartal 2009
Begge kjønn				
Tilsette i alt	100	100	100	100
Ingen tilpassingar	57	43	45	46
Har fått éin el. fleire tilpassingar ¹	43	57	55	54
Endringar i arbeidsoppgåvene	27	36	34	31
Endringar i arbeidstida	21	27	24	26
Fysisk tilrettelegging av arbeidsplassen	14	28	29	28
Menn				
Tilsette i alt	100	100	100	100
Ingen tilpassingar	64	48	55	54
Har fått éin el. fleire tilpassingar ¹	36	52	45	46
Endringar i arbeidsoppgåvene	25	35	30	26
Endringar i arbeidstida	14	20	17	17
Fysisk tilrettelegging av arbeidsplassen	11	23	23	23
Kvinner				
Tilsette i alt	100	100	100	100
Ingen tilpassingar	50	40	37	38
Har fått éin el. fleire tilpassingar ¹	50	60	63	62
Endringar i arbeidsoppgåvene	29	37	36	36
Endringar i arbeidstida	28	31	30	35
Fysisk tilrettelegging av arbeidsplassen	16	32	32	33

¹ Same person kan ha fått endringar på meir enn eitt område, slik at tala ikkje summerer seg opp til talet på personar som har fått arbeidssituasjonen tilpassa.

Tabell A.13. Tilsette 15-66 år med funksjonshemming som i nokon grad har fått arbeidssituasjonen tilpassa funksjonshemminga, etter behov for meir tilrettelegging. 2002 - 2009. Prosent

Tilpassingar i arbeidssituasjonen	2. kvartal 2002	2. kvartal 2007	2.kvartal 2008	4.kvartal 2009
Begge kjønn				
Tilsette i alt	100	100	100	100
Ikkje behov for meir tilrettelegging	79	82	78	75
Behov for meir tilrettelegging ¹	21	18	22	25
Endringar i arbeidsoppgåvene	11	9	8	7
Endringar i arbeidstida	9	6	8	10
Fysisk tilrettelegging av arbeidsplassen	7	7	11	10
Menn				
Tilsette i alt	100	100	100	100
Ikkje behov for meir tilrettelegging	78	85	83	81
Behov for meir tilrettelegging ¹	22	15	17	19
Endringar i arbeidsoppgåvene	13	8	8	6
Endringar i arbeidstida	10	5	6	6
Fysisk tilrettelegging av arbeidsplassen	5	5	10	7
Kvinner				
Tilsette i alt	100	100	100	100
Ikkje behov for meir tilrettelegging	79	79	76	71
Behov for meir tilrettelegging ¹	21	21	24	29
Endringar i arbeidsoppgåvene	9	10	8	8
Endringar i arbeidstida	8	7	9	13
Fysisk tilrettelegging av arbeidsplassen	8	9	11	12

¹ Same person kan ha behov for endringar på meir enn eitt område, slik at tala ikkje summerer seg opp.

Tabell A.14. Tilsette 15-66 år med funksjonshemming som ikkje har fått arbeidssituasjonen tilpassa funksjonshemminga, etter behov for slik tilrettelegging. 2002 - 2009. Prosent

Tilpassingar i arbeidssituasjonen	2. kvartal 2002	2. kvartal 2007	2.kvartal 2008	4.kvartal 2009
Begge kjønn				
Tilsette i alt	100	100	100	100
Ikkje behov for tilrettelegging	76	76	76	78
Behov for tilrettelegging ¹	24	24	24	22
Endringar i arbeidsoppgåvene	18	17	18	16
Endringar i arbeidstida	9	14	12	12
Fysisk tilrettelegging av arbeidsplassen	10	12	13	10
Menn				
Tilsette i alt	100	100	100	100
Ikkje behov for tilrettelegging	81	76	78	79
Behov for tilrettelegging ¹	19	24	22	21
Endringar i arbeidsoppgåvene	13	18	18	15
Endringar i arbeidstida	6	12	12	10
Fysisk tilrettelegging av arbeidsplassen	8	11	12	9
Kvinner				
Tilsette i alt	100	100	100	100
Ikkje behov for tilrettelegging	70	76	73	76
Behov for tilrettelegging ¹	30	24	27	24
Endringar i arbeidsoppgåvene	24	16	18	18
Endringar i arbeidstida	12	16	12	16
Fysisk tilrettelegging av arbeidsplassen	11	13	13	12

¹ Same person kan ha behov for endringar på meir enn eitt område, slik at tala ikkje summerer seg opp.

Vedlegg B: Tabellar per 4. kvartal 2009

Tabell B.1. Personar i alt 15-66 år og personar med funksjonshemming etter arbeidsstyrkestatus, alder og kjønn. 4. kvartal 2009. 1 000 og i prosent av alle personar i kvar gruppe.¹

Alder og kjønn	Personar i alt		Sysselsette		Arbeidsledige		Utanfor arbeidsstyrken	
	I alt	Funksjonshemma	I alt	Funksjonshemma	I alt	Funksjonshemma	I alt	Funksjonshemma
	(1)	(2)	(3)	(4)	(5)	(6)	(7)	(8)
1 000								
I alt	3 303	532	2 465	229	74	10	765	293
15-24	626	43	319	19	28	2	279	22
25-39	984	103	836	53	28	5	121	45
40-54	1 017	183	874	91	14	2	129	89
55-59	294	79	232	35	3	1	59	43
60-66	382	125	204	32	2	-	176	93
Menn	1 686	250	1 291	114	46	7	349	129
15-24	320	25	159	11	16	2	145	12
25-39	503	53	438	27	18	3	47	23
40-54	521	80	459	42	8	1	53	36
55-59	150	36	122	17	1	-	26	19
60-66	193	56	113	17	2	-	78	38
Kvinner	1 617	282	1 173	115	28	4	416	164
15-24	305	18	160	8	11	1	134	10
25-39	482	49	398	25	10	2	73	22
40-54	497	103	415	49	5	1	76	53
55-59	144	43	110	18	1	1	34	24
60-66	189	69	91	15	-	-	98	55
Prosent								
I alt	100	16,1	74,6	43,1	2,2	1,9	23,1	55,0
15-24	100	6,9	50,9	43,6	4,4	5,4	44,6	51,0
25-39	100	10,4	84,9	51,3	2,9	4,7	12,3	44,0
40-54	100	18,0	85,9	50,0	1,3	1,2	12,7	48,9
55-59	100	26,8	78,9	44,2	0,9	1,1	20,2	54,7
60-66	100	32,7	53,4	25,3	0,4	0,2	46,1	74,5
Menn	100	14,8	76,6	45,8	2,7	2,6	20,7	51,6
15-24	100	7,8	49,6	43,2	5,1	7,2	45,2	49,6
25-39	100	10,6	87,1	51,3	3,5	5,7	9,4	42,9
40-54	100	15,4	88,1	52,6	1,6	1,8	10,3	45,6
55-59	100	24,1	81,9	47,7	1,0	-	17,1	52,3
60-66	100	28,9	58,7	30,7	0,8	0,4	40,5	68,9
Kvinner	100	17,5	72,6	40,7	1,7	1,4	25,7	57,9
15-24	100	6,0	52,3	44,2	3,7	2,9	44,0	52,9
25-39	100	10,3	82,6	51,3	2,2	3,6	15,2	45,1
40-54	100	20,7	83,6	47,9	1,1	0,7	15,3	51,4
55-59	100	29,6	75,8	41,3	0,9	2,0	23,3	56,7
60-66	100	36,6	48,1	21,1	-	-	51,9	78,9

¹ Prosenttala er berekna som følgjer: kolonne 2, 3, 5 og 7 i prosent av kolonne 1 (personar i alt) og kolonne 4, 6 og 8 i prosent av kolonne 2 (personar med funksjonshemming).

Tabell B.2. Personar i alt 15-66 år og personar med funksjonshemming etter hovudsakleg aktivitet, deltidssysseletting, alder og kjønn. 4. kvartal 2009. 1 000

Hovudsakleg aktivitet	Personar i alt			Personar med funksjonshemming		
	I alt	Menn	Kvinner	I alt	Menn	Kvinner
Personar 15-66 år	3 303	1 686	1 617	532	250	282
Yrkesaktive ¹	2 251	1 212	1 038	192	102	90
Deltidssysselette	426	91	335	69	19	50
Under utdanning	460	214	246	33	17	15
Deltidssysselette	144	53	91	8	2	6
Heimearbeidande	65	2	63	11	1	10
Deltidssysselette	12	1	12	2	-	2
Førtidspensjonistar/uføre	356	157	199	256	109	147
Deltidssysselette	30	13	18	22	9	13
Alderspensionistar	15	11	4	3	2	1
Deltidssysselette	2	1	-	-	-	-
Anna/uoppgitt	157	91	67	37	19	18
Deltidssysselette	21	8	12	4	1	3
Personer 15-24 år	626	320	305	43	25	18
Yrkesaktive ¹	194	113	81	12	9	3
Deltidssysselette	35	14	21	3	1	1
Under utdanning	387	181	206	24	13	11
Deltidssysselette	117	43	75	6	2	4
Heimearbeidande	6	-	5	-	-	-
Deltidssysselette	1	-	-	-	-	-
Førtidspensjonistar/uføre	3	2	1	2	1	1
Deltidssysselette	-	-	-	-	-	-
Anna/uoppgitt	36	24	12	5	2	3
Deltidssysselette	6	3	3	1	-	1
Personer 25-39 år	984	503	482	103	53	49
Yrkesaktive ¹	798	423	375	49	26	22
Deltidssysselette	128	25	104	12	2	10
Under utdanning	59	27	32	6	4	2
Deltidssysselette	24	11	13	1	-	1
Heimearbeidande	25	-	25	2	-	2
Deltidssysselette	4	-	4	-	-	-
Førtidspensjonistar/uføre	36	17	20	30	15	15
Deltidssysselette	3	1	1	2	1	1
Anna/uoppgitt	67	36	30	16	9	7
Deltidssysselette	6	2	4	1	-	1
Personer 40-54 år	1 017	521	497	183	80	103
Yrkesaktive ¹	854	455	399	81	39	42
Deltidssysselette	157	25	132	30	6	24
Under utdanning	13	6	8	3	1	2
Deltidssysselette	3	-	3	-	-	-
Heimearbeidande	14	-	14	3	-	2
Deltidssysselette	4	-	4	-	-	-
Førtidspensjonistar/uføre	102	43	59	87	36	51
Deltidssysselette	9	2	6	8	2	6
Anna/uoppgitt	34	17	17	10	4	5
Deltidssysselette	3	1	3	1	-	1
Personer 55-59 år	294	150	144	79	36	43
Yrkesaktive ¹	219	117	102	26	14	12
Deltidssysselette	49	9	40	10	3	7
Heimearbeidande	8	1	7	3	-	3
Deltidssysselette	2	-	1	1	-	1
Førtidspensjonistar/uføre	55	23	32	46	20	26
Deltidssysselette	8	3	4	7	3	4
Alderspensionistar	1	1	-	1	-	-
Deltidssysselette	-	-	-	-	-	-
Anna/uoppgitt	11	7	4	4	2	2
Deltidssysselette	3	1	2	1	-	1
Personer 60-66 år	382	193	189	125	56	69
Yrkesaktive ¹	186	104	82	24	13	11
Deltidssysselette	58	19	39	14	6	8
Heimearbeidande	12	-	11	3	-	3
Deltidssysselette	2	-	2	1	-	-
Førtidspensjonistar/uføre	160	72	88	92	38	54
Deltidssysselette	11	6	6	6	3	3
Alderspensionistar	14	10	4	3	2	1
Deltidssysselette	2	1	-	-	-	-
Anna/uoppgitt	10	7	3	2	2	-
Deltidssysselette	2	2	1	-	-	-

¹ Som yrkesaktive reknast her syssesette på heiltid, samt deltidssysselette som oppgir yrkesaktivitet som sin hovudsaklege aktivitet.

Tabell B.3. Personar i alder 15-66 år med funksjonshemming etter avgrensing i type arbeidsoppgåver som kan utførast. 4. kvartal 2009. 1000

Alder og kjønn	I alt	Avgrensing	Ikkje avgrensing	Veit ikkje/ Uoppgitt
I alt	532	366	97	70
15-24	43	17	22	4
25-39	103	63	28	11
40-54	183	130	27	26
55-59	79	60	8	11
60-66	125	95	12	18
Menn	250	163	56	31
15-24	25	8	14	3
25-39	53	31	17	6
40-54	80	54	14	11
55-59	36	27	5	5
60-66	56	44	6	6
Kvinner	282	203	41	39
15-24	18	9	8	1
25-39	49	33	11	6
40-54	103	76	13	14
55-59	43	34	3	6
60-66	69	51	6	12

Tabell B.4. Sysselsette i alt 15 - 66 år og sysselsette med funksjonshemming etter avtalt (vanleg) arbeidstid, alder og kjønn. 4. kvartal 2009. 1000

Alder og kjønn	Sysselsette i alt	Deltid					Heiltid			
		I alt	1-9	10-19	20-29	30-36	I alt	32-36	37-44	45 og over
----- Sysselsette i alt -----										
I alt	2 465	635	103	172	189	169	1 825	166	1 482	173
15-24	319	159	65	54	24	16	159	15	135	9
25-39	836	165	15	31	60	58	669	57	552	58
40-54	874	175	8	42	61	62	697	67	557	73
55-59	232	61	5	18	20	18	170	18	133	19
60-66	204	75	10	27	23	14	129	9	105	15
Menn	1 291	167	37	50	47	33	1 121	81	904	135
15-24	159	60	22	20	11	6	99	7	86	6
25-39	438	38	7	8	13	10	399	25	328	45
40-54	459	28	2	7	13	7	430	35	337	57
55-59	122	13	1	5	3	3	109	10	85	14
60-66	113	28	5	9	7	6	85	4	69	12
Kvinner	1 173	467	66	122	142	136	703	85	579	38
15-24	160	99	43	33	13	10	60	9	49	2
25-39	398	127	8	24	47	48	271	32	225	13
40-54	415	147	7	35	49	56	267	32	220	16
55-59	110	48	4	13	17	14	62	8	49	4
60-66	91	47	5	17	16	8	44	4	37	3
----- Sysselsette med funksjonshemming -----										
I alt	229	105	16	43	30	15	124	13	97	13
15-24	19	9	4	3	1	1	9	1	8	1
25-39	53	15	-	4	6	4	37	4	29	4
40-54	91	40	4	15	16	5	51	6	41	4
55-59	35	19	4	9	4	1	16	2	12	2
60-66	32	21	4	10	4	3	10	1	7	2
Menn	114	31	6	13	9	3	83	8	65	10
15-24	11	3	1	1	-	1	7	1	6	1
25-39	27	3	-	1	1	1	24	2	19	4
40-54	42	9	1	3	4	-	33	3	26	4
55-59	17	6	1	4	1	-	11	2	8	1
60-66	17	9	2	5	2	1	7	-	6	1
Kvinner	115	74	11	30	22	12	40	5	32	3
15-24	8	6	3	2	1	-	2	-	2	-
25-39	25	12	-	4	5	4	13	2	11	-
40-54	49	31	3	12	11	5	18	3	15	1
55-59	18	12	3	6	3	1	5	-	4	1
60-66	15	12	2	6	2	2	3	1	1	1

Tabell B.5. Sysselsette i alt 15-66 år og sysselsette med funksjonshemming etter avtalt (vanleg) arbeidstid, alder og kjønn. 4. kvartal 2009. Prosent

Alder og kjønn	Sysselsette		Deltid				Heiltid			
	i alt	I alt	1-9	10-19	20-29	30-36	I alt	32-36	37-44	45 og over
Sysselsette i alt										
I alt	100	25,8	4,2	7,0	7,7	6,9	74,0	6,7	60,2	7,0
15-24	100	49,9	20,4	16,9	7,6	5,1	49,8	4,8	42,4	2,7
25-39	100	19,7	1,8	3,7	7,2	7,0	80,1	6,8	66,1	7,0
40-54	100	20,1	1,0	4,8	7,0	7,1	79,8	7,7	63,7	8,3
55-59	100	26,3	2,2	7,8	8,7	7,6	73,4	7,8	57,5	8,0
60-66	100	36,6	5,0	13,1	11,5	7,1	63,0	4,2	51,5	7,3
Menn	100	13,0	2,9	3,9	3,6	2,6	86,8	6,3	70,0	10,5
15-24	100	37,7	13,9	12,8	6,9	4,0	62,3	4,2	54,2	3,9
25-39	100	8,7	1,5	1,8	3,0	2,4	91,1	5,7	74,8	10,4
40-54	100	6,2	0,4	1,6	2,7	1,5	93,7	7,7	73,4	12,5
55-59	100	10,8	1,1	4,5	2,4	2,8	88,8	8,0	69,1	11,7
60-66	100	24,4	4,5	8,1	6,4	5,3	75,0	3,6	60,6	10,8
Kvinner	100	39,8	5,6	10,4	12,1	11,6	59,9	7,3	49,3	3,2
15-24	100	62,1	26,8	20,8	8,4	6,1	37,5	5,4	30,6	1,5
25-39	100	31,8	2,0	5,9	11,7	12,0	68,1	8,0	56,5	3,3
40-54	100	35,4	1,6	8,4	11,8	13,4	64,4	7,7	52,9	3,8
55-59	100	43,6	3,4	11,6	15,6	12,9	56,3	7,6	44,6	3,9
60-66	100	51,7	5,6	19,2	17,7	9,2	48,1	4,9	40,2	2,9
Sysselsette med funksjonshemming										
I alt	100	45,6	7,2	18,6	13,3	6,3	53,9	5,7	42,4	5,7
15-24	100	50,0	22,6	17,8	3,2	6,4	50,0	4,9	42,2	2,9
25-39	100	29,3	0,8	8,2	10,8	8,5	70,4	7,4	55,6	7,4
40-54	100	43,9	4,9	16,7	17,1	5,3	55,6	6,3	44,7	4,6
55-59	100	53,4	10,2	26,9	12,1	4,1	46,6	5,1	34,9	6,6
60-66	100	66,7	11,8	33,1	13,6	8,2	31,9	2,5	22,3	7,1
Menn	100	26,7	5,2	11,4	7,6	2,4	72,7	6,9	57,0	8,8
15-24	100	30,4	12,5	8,6	-	9,3	69,6	6,7	57,8	5,1
25-39	100	11,3	1,6	2,9	4,2	1,9	88,7	7,9	67,7	13,2
40-54	100	21,0	2,9	7,1	10,6	0,4	78,5	7,4	62,6	8,4
55-59	100	35,6	6,0	21,2	7,3	1,1	64,4	9,6	48,8	6,0
60-66	100	54,4	11,1	27,3	11,1	4,9	43,1	1,2	33,9	8,0
Kvinner	100	64,4	9,2	25,9	18,8	10,3	35,2	4,6	27,9	2,7
15-24	100	76,1	36,1	30,0	7,5	2,5	23,9	2,5	21,4	-
25-39	100	48,9	-	13,9	17,9	15,7	50,5	6,8	42,4	1,2
40-54	100	63,4	6,6	24,8	22,6	9,4	36,2	5,4	29,5	1,3
55-59	100	70,6	14,3	32,5	16,8	7,0	29,4	0,7	21,5	7,2
60-66	100	81,2	12,6	39,9	16,6	12,1	18,8	4,2	8,5	6,1

Tabell B.6. Sysselsette i alt 15-66 år og sysselsette med funksjonshemming etter næring. 4. kvartal 2009

Næring	Sysselsette i alt		Sysselsette med funksjonshemming		
	1000	Prosent	1000	Prosent	Prosent av sysselsette
00-99 I alt	2 465	100	229	100	9,3
01-03 Jordbruk, skogbruk og fiske	61	2,5	8,0	3,5	13,3
05-09 Bergverksdrift og utvinning	44	1,8	4,0	1,6	8,3
10-33 Industri	234	9,5	20,0	8,7	8,5
35-39 Elektrisitet, vatn og renovasjon	30	1,2	3,0	1,1	8,7
41-43 Byggje- og anleggsverksemd	181	7,4	18,0	7,7	9,8
45-47 Varehandel, motorvognreparasjonar	331	13,4	30,0	12,9	8,9
49-53 Transport og lagring	133	5,4	13,0	5,5	9,4
55-56 Overnattings- og serveringsverksemd	66	2,7	6,0	2,7	9,2
58-63 Informasjon og kommunikasjon	96	3,9	6,0	2,5	6,0
64-66 Finansierings- og forsikringsverksemd	50	2,0	3,0	1,4	6,3
68-75 Teknisk tenesteyting, eigedomsdrift	162	6,6	11,0	4,9	6,9
77-82 Forretningsmessig tenesteyting	101	4,1	9,0	3,8	8,7
84 Off. adm., forsvar og sosialforsikring	161	6,5	11,0	4,7	6,8
85 Undervisning	216	8,7	22,0	9,5	10,1
86-88 Helse- og sosialtenester	505	20,5	60,0	26,1	11,9
90-99 Personleg tenesteyting	93	3,8	7,0	3,1	7,7

Tabell B.7. Sysselsette i alt 15-66 år og sysselsette med funksjonshemming etter yrke. 4. kvartal 2009

Yrke	Sysselsette i alt		Sysselsette med funksjonshemming		
	1000	Prosent	1000	Prosent	Prosent av sysselsette
I alt	2 465	100	229	100	9,3
1 Leiaryrke	142	5,7	9	3,8	6,1
12 Leiarar i store bedrifter og off.adm.	122	4,9	6	2,7	5,1
2 Akademiske yrke	337	13,7	19	8,1	5,5
21 Realistar, siv.ing. mv.	87	3,5	2	0,9	2,4
22 Biologiske og medisinske yrke	54	2,2	3	1,2	5,2
23 Professorar, lektorar mfl.	56	2,3	7	3,0	12,2
24 Høgare saksbehandlarar i off.adm.	42	1,7	3	1,2	6,5
25 Andre akademiske yrke	97	3,9	4	1,8	4,2
3 Høgskoleyrke	631	25,6	42	18,3	6,7
31 Ingeniørar, teknikarar mfl.	128	5,2	6	2,4	4,4
32 Høgskoleyrke i medisin mfl.	101	4,1	6	2,8	6,3
33 Lærarar o.l.	124	5,0	9	4,0	7,3
34 Lågare saksbehandlarar	279	11,3	21	9,2	7,6
4 Kontoryrke	174	7,1	21	9,0	11,9
41 Kontoryrke	145	5,9	18	8,1	12,7
42 Kundeserviceyrke	29	1,2	2	1,0	8,0
5 Sals- og serviceyrke	587	23,8	71	31,1	12,2
51 Personleg ten.yting, tryggingarbeid	371	15,0	50	21,8	13,5
52 Salsyrke	216	8,8	21	9,4	10,0
6 Bønder, fiskarar o.l.	53	2,1	8	3,6	15,6
61 Jordbrukarar	39	1,6	6	2,7	15,5
7 Handverkarar o.l.	259	10,5	28	12,3	10,8
71 Stein-, byggje- og anleggsarbeidarar	110	4,4	12	5,4	11,4
72 Mekanikarar, elektrikarar mfl.	121	4,9	12	5,3	10,0
8 Operatørar, sjåførar mv.	170	6,9	19	8,1	11,0
81 Prosessoperatørar mv.	28	1,2	3	1,2	10,0
82 Maskinoperatørar mv.	51	2,1	5	2,1	9,4
83 Sjåførar mfl.	90	3,7	11	4,8	12,2
9 Andre yrke	98	4,0	12	5,3	12,4
91 Hjelpearbeidarar i tenesteyting	83	3,4	9	3,9	10,7
93 Hjelpearbeidarar i industri mv.	13	0,5	3	1,3	24,2

Tabell B.8. Sysselsette i alt og sysselsette med funksjonshemming etter utdanningsnivå og kjønn. 4. kvartal 2009¹

Utdanningsnivå	Sysselsette i alt			Sysselsette med funksjonshemming		
	I alt	Menn	Kvinner	I alt	Menn	Kvinner
	1 000					
I alt	2 465	1 291	1 173	229	114	115
Ungdomsskolenivå	478	255	223	63	34	29
Vidaregåande skolenivå	1 095	630	466	118	61	57
Univ. og høgskolenivå (1-4 år)	654	268	386	38	15	24
Univ. og høgskolenivå (over 4 år)	229	136	93	10	5	5
	Prosent av alle personar i kvar gruppe					
I alt	74,6	76,6	72,6	43,1	45,8	40,7
Ungdomsskolenivå	58,0	60,4	55,5	33,7	39,7	28,8
Vidaregåande skolenivå	77,1	80,3	73,3	46,5	49,6	43,6
Univ. og høgskolenivå (1-4 år)	86,5	87,4	85,8	53,2	48,5	56,6
Univ. og høgskolenivå (over 4 år)	92,5	92,4	92,7	66,8	62,6	72,0

¹ Frå 2008 blei det gjort endringar i avgrensinga av utdanningsnivå, slik at tala for 2008 ikkje er samanliknbare med tal for tidlegare år.

Tabell B.9. Tilsette i alt 15-66 år og tilsette med funksjonshemming etter tilsetningsform og kjønn. 4. kvartal 2009. 1 000

Tilsetningsform	Tilsette i alt			Tilsette med funksjonshemming		
	I alt	Menn	Kvinner	I alt	Menn	Kvinner
I alt	2 275	1 158	1 117	210	101	108
Fast tilsette	2 117	1 094	1 023	192	95	98
Mellombels tilsette	149	58	92	17	6	10
Av dette:						
Engasjement, prosjektilsett	33	15	18	3	1	1
Ekstrahjelp	33	15	17	3	2	1
Vikar	57	15	43	7	2	5
Lærling, praktikant	10	5	5	2	1	1
Anna	10	5	6	2	1	1
Uoppgitt	9	6	2	1	-	-

Tabell B.10. Personar og sysselsette 15-66 år med funksjonshemming etter mottak av stønader. 4. kvartal 2009. 1 000

Stønadmottak ¹	Personar i alt			Sysselsette		
	I alt	Menn	Kvinner	I alt	Menn	Kvinner
I alt	532	250	282	229	114	115
Mottar ingen stønad	161	91	70	124	70	54
Mottar ein el. fleire stønader ¹	304	128	175	82	34	48
Uførepensjon	209	86	123	43	16	27
Grunnstønad el. hjelpestønad	15	6	9	4	2	2
Attføringspengar/-ytingar	30	11	19	8	3	5
Rehabiliteringspengar	24	8	17	8	2	6
Sjukepengar	20	11	9	16	8	7
Økonomiske ytingar frå privat hald	11	6	5	4	2	2
Anna	9	5	5	4	3	1
Uoppgitt	68	31	37	23	10	13

¹ Same person kan motta fleire stønader, og fordelinga på dei ulike stønadene summerer seg derfor ikkje opp til totalen.

Tabell B.11. Sysselsette 15-66 år med funksjonshemming etter avgrensing i type arbeidsoppgåver som kan utførast og i arbeidstida (kor mykje ein kan arbeide). 4. kvartal 2009. 1000

Alder og kjønn	Sysselsette I alt	Avgrensing i type arbeidsoppgåver			Avgrensing i arbeidstida		
		Ja	Nei	Veit ikkje/ Uoppgitt	Ja	Nei	Veit ikkje/ Uoppgitt
I alt	229	137	69	24	115	90	24
15-24	19	8	9	2	5	12	2
25-39	53	26	23	4	20	29	4
40-54	91	58	24	9	48	34	9
55-59	35	24	7	4	22	9	4
60-66	32	21	6	4	20	7	4
Menn	114	65	40	10	47	58	10
15-24	11	4	5	2	2	7	1
25-39	27	12	14	2	7	18	2
40-54	42	26	13	3	19	20	3
55-59	17	11	5	1	9	6	2
60-66	17	12	4	2	10	6	2
Kvinner	115	72	29	14	68	33	14
15-24	8	4	3	1	3	5	1
25-39	25	14	9	2	13	10	2
40-54	49	32	11	6	30	14	6
55-59	18	12	2	3	13	2	3
60-66	15	9	3	2	10	2	3

Tabell B.12. Sysselsette 15-66 år med funksjonshemming etter avgrensning i type arbeidsoppgåver som kan utførast, yrke og kjønn. 4. kvartal 2009. 1 000

Yrke	Avgrensning i type arbeidsoppgåver som kan utførast									
	I alt			Ja			Nei			Veit ikkje/ Uoppgitt
	I alt	Menn	Kvinner	I alt	Menn	Kvinner	I alt	Menn	Kvinner	
I alt	229	114	115	137	65	72	69	40	29	24
1 Leiaryrke	9	6	3	6	3	2	2	2	0	1
2 Akademiske yrke	19	10	8	10	5	5	8	5	3	0
3 Høgskoleyrke	42	16	26	22	10	13	15	5	10	5
32 Høgskoleyrke i medisin mfl.	6	1	5	4	0	3	2	1	2	1
33 Lærarar o.l.	9	2	8	4	1	4	4	1	3	1
34 Lågare saksbehandlarar	21	9	12	11	6	5	7	2	5	3
4 Kontoryrke	21	9	12	14	5	8	5	3	3	2
5 Sals- og serviceyrke	71	20	51	46	11	35	19	8	11	7
51 Personleg ten.yting, tryggingarbeid	50	10	40	34	7	26	11	3	8	6
52 Salsyrke	21	10	12	12	4	9	8	5	3	1
6 Bønder, fiskarar o.l.	8	5	3	5	2	2	3	2	1	1
7 Handverkarar o.l.	28	27	1	15	15	0	9	8	1	4
71 Stein-, byggje- og anleggsarbeidarar	12	12	-	5	5	-	5	5	-	2
72 Mekanikarar, elektrikarar mfl.	12	12	-	9	9	-	2	2	-	1
8 Operatørar, sjåførar mv.	19	17	1	12	11	1	6	6	-	1
82 Maskinoperatørar mv.	5	4	1	3	2	0	2	2	-	0
83 Sjåførar mfl.	11	11	0	7	7	0	3	3	-	1
9 Andre yrke	12	3	9	8	2	5	2	0	1	2
91 Hjelpearbeidarar i tenesteyting	9	1	8	5	1	4	1	-	1	2

Tabell B.13. Sysselsette 15-66 år med funksjonshemming etter avgrensning i arbeidstida (kor mykje ein kan arbeide), yrke og kjønn. 4. kvartal 2009. 1 000

Yrke	Avgrensning i arbeidstida									
	I alt			Ja			Nei			Veit ikkje/ Uoppgitt
	I alt	Menn	Kvinner	I alt	Menn	Kvinner	I alt	Menn	Kvinner	
I alt	229	114	115	115	47	68	90	58	33	24
1 Leiaryrke	9	6	3	5	3	2	3	2	1	1
2 Akademiske yrke	19	10	8	8	3	5	10	7	3	1
3 Høgskoleyrke	42	16	26	19	7	12	18	8	10	5
32 Høgskoleyrke i medisin mfl.	6	1	5	4	1	3	2	0	2	0
33 Lærarar o.l.	9	2	8	4	1	3	5	1	4	1
34 Lågare saksbehandlarar	21	9	12	10	4	6	8	4	4	3
4 Kontoryrke	21	9	12	11	3	8	7	5	3	2
5 Sals- og serviceyrke	71	20	51	41	8	32	24	11	13	7
51 Personleg ten.yting, tryggingarbeid	50	10	40	30	5	25	14	5	9	6
52 Salsyrke	21	10	12	11	3	7	9	6	4	1
6 Bønder, fiskarar o.l.	8	5	3	4	2	2	3	2	1	1
7 Handverkarar o.l.	28	27	1	12	11	0	13	12	1	4
71 Stein-, byggje- og anleggsarbeidarar	12	12	-	4	4	-	6	6	-	2
72 Mekanikarar, elektrikarar mfl.	12	12	-	6	6	-	5	5	-	1
8 Operatørar, sjåførar mv.	19	17	1	8	8	1	9	9	0	1
82 Maskinoperatørar mv.	5	4	1	3	2	0	2	2	-	0
83 Sjåførar mfl.	11	11	0	5	5	0	6	5	0	1
9 Andre yrke	12	3	9	7	1	6	2	1	1	2
91 Hjelpearbeidarar i tenesteyting	9	1	8	6	1	5	1	-	1	2

Tabell B.14. Sysselsette 15-66 år med funksjonshemming etter avgrensning i type arbeidsoppgåver som kan utførast og i arbeidstida, avtalt (vanleg) arbeidstid og kjønn. 4. kvartal 2009. 1 000

Arbeidstid og kjønn	Sysselsette I alt	Avgrensning i type arbeidsoppgåver			Avgrensning i arbeidstida		
		Ja	Nei	Veit ikkje/ Uoppgitt	Ja	Nei	Veit ikkje/ Uoppgitt
I alt	229	137	69	24	115	90	24
Deltid	105	72	18	14	72	18	14
01-09 timar	16	13	2	1	11	3	2
10-19 timar	43	30	6	7	31	5	7
20-29 timar	30	21	6	4	22	4	4
30-36 timar	15	9	4	2	8	6	2
Heiltid	124	63	51	9	43	72	9
32-36 timar	13	6	7	-	5	7	-
37-44 timar	97	50	39	9	33	56	8
45 timar og over	13	8	5	1	5	8	1
Menn	114	65	40	10	47	58	10
Deltid	31	22	5	3	21	7	3
01-09 timar	6	4	1	-	4	1	-
10-19 timar	13	10	1	1	9	2	1
20-29 timar	9	6	1	2	6	1	2
30-36 timar	3	1	1	-	1	2	-
Heiltid	83	42	35	7	26	51	7
32-36 timar	8	3	5	-	3	5	-
37-44 timar	65	33	26	6	20	39	6
45 timar og over	10	6	4	1	3	6	1
Kvinner	115	72	29	14	68	33	14
Deltid	74	50	13	11	51	11	11
01-09 timar	11	8	1	1	7	2	2
10-19 timar	30	20	5	6	21	3	6
20-29 timar	22	15	4	2	17	3	2
30-36 timar	12	7	3	2	6	4	2
Heiltid	40	21	16	3	17	21	3
32-36 timar	5	3	3	-	3	2	-
37-44 timar	32	17	13	3	12	17	3
45 timar og over	3	2	1	-	2	2	-

Tabell B.15. Sysselsette 15-66 år med funksjonshemming etter avgrensning i type arbeidsoppgåver som kan utførast, og i arbeidstida (kor mykje ein kan arbeide), yrkesstatus og kjønn. 4. kvartal 2009. 1 000

Yrkesstatus	Sysselsette I alt	Avgrensning i type arbeidsoppgåver			Avgrensning i arbeidstida		
		Ja	Nei	Veit ikkje/ Uoppgitt	Ja	Nei	Veit ikkje/ Uoppgitt
I alt	229	137	69	24	115	90	24
Lønstakarar	210	124	64	22	104	84	22
Sjølvtendige	19	13	5	1	11	6	2
Familiearbeidarar	-	-	-	-	-	-	-
Menn	114	65	40	10	47	58	10
Lønstakarar	101	56	36	9	39	53	9
Sjølvtendige	13	8	4	1	8	4	1
Familiearbeidarar	-	-	-	-	-	-	-
Kvinner	115	72	29	14	68	33	14
Lønstakarar	108	67	28	13	65	30	13
Sjølvtendige	6	5	1	1	3	2	1
Familiearbeidarar	-	-	-	-	-	-	-

Tabell B.16. Funksjonshemma ikkje-sysselsette 15-66 år etter ønske om arbeid. 2002 - 2009. Prosent

	2.kv. 2002	2.kv. 2004	2.kv.2006	2.kv.2007	2.kv.2008	4.kv.2009
I alt	100	100	100	100	100	100
Ønskjer ikkje arbeid	73	76	73	79	69	77
Ønskjer arbeid	27	24	27	21	31	23

Tabell B.17. Funksjonshemma arbeidsledige 15-66 år etter kjønn og lengd på søkjeperioden. 4. kvartal 2009. 1 000

Lengd på søkjeperioden	I alt	Menn	Kvinner
I alt	10	7	4
1 - 13 veker	4	3	1
14 - 26 veker	2	1	1
27 - 52 veker	2	2	1
53 veker og over	2	1	1

Vedlegg C: Tabellar inklusive IA-status

Tabell C1a. Tilsette i alt 15-66 år og tilsette med funksjonshemming etter IA-avtale, alder og kjønn. 4. kvartal 2009. IA-status i 2007. 1 000 og prosent

Alder og kjønn	Tilsette i alt	Tilsette med funksjonshemming	Tilsette med IA-avtale		Tilsette utan IA-avtale	
			I alt	Tilsette med funksjonshemming	I alt	Tilsette med funksjonshemming
1 000						
I alt	2 275	210	1 246	115	1 030	94
15-24	311	18	120	8	191	11
25-39	782	50	386	25	396	26
40-54	795	82	482	49	313	33
55-59	210	31	134	18	76	13
60-66	178	27	108	16	70	12
Menn	1 158	101	541	44	617	58
15-24	154	11	48	4	105	7
25-39	402	25	164	9	238	16
40-54	405	37	212	17	192	20
55-59	106	15	59	8	47	7
60-66	92	14	50	6	42	8
Kvinner	1 117	108	706	73	411	35
15-24	157	8	71	4	87	3
25-39	380	25	224	16	156	9
40-54	390	46	269	32	121	13
55-59	104	17	75	10	29	6
60-66	86	14	59	10	27	3
Prosent						
I alt	100	100	100	100	100	100
15-24	13,7	8,8	9,6	6,7	18,6	11,3
25-39	34,4	24,0	31,0	21,4	38,5	27,1
40-54	34,9	39,3	38,7	42,4	30,4	35,5
55-59	9,2	14,9	10,7	15,5	7,4	14,2
60-66	7,8	13,0	8,7	13,5	6,8	12,4
Menn	50,9	48,4	43,4	37,8	60,0	61,2
15-24	6,7	5,1	3,9	3,3	10,2	7,4
25-39	17,7	12,1	13,1	8,0	23,1	17,2
40-54	17,8	17,6	17,0	14,9	18,7	20,9
55-59	4,7	7,0	4,7	6,8	4,6	7,4
60-66	4,1	6,5	4,0	4,8	4,1	8,5
Kvinner	49,1	51,6	56,7	63,5	39,9	37,1
15-24	6,9	3,7	5,7	3,7	8,4	3,7
25-39	16,7	11,9	18,0	13,8	15,1	9,5
40-54	17,2	21,7	21,6	27,9	11,8	14,2
55-59	4,6	7,9	6,0	8,9	2,8	6,7
60-66	3,8	6,5	4,7	8,9	2,6	3,6
Prosent						
I alt	100	9,2	54,7	5,1	45,3	4,1
15-24	100	5,9	38,5	2,5	61,5	3,4
25-39	100	6,4	49,3	3,2	50,7	3,3
40-54	100	10,4	60,6	6,2	39,4	4,2
55-59	100	14,9	63,7	8,5	36,3	6,4
60-66	100	15,3	60,9	8,7	39,1	6,6
Menn	100	8,7	46,7	3,8	53,3	5,0
15-24	100	7,0	31,6	2,4	68,4	4,6
25-39	100	6,3	40,8	2,3	59,2	4,0
40-54	100	9,1	52,5	4,2	47,5	4,9
55-59	100	13,9	55,4	7,3	44,6	6,6
60-66	100	14,7	54,2	6,0	45,8	8,7
Kvinner	100	9,7	63,2	6,6	36,8	3,1
15-24	100	4,9	44,9	2,7	55,1	2,2
25-39	100	6,5	59,0	4,2	41,0	2,4
40-54	100	11,7	68,9	8,2	31,1	3,4
55-59	100	15,9	72,2	9,9	27,8	6,1
60-66	100	15,9	68,3	12,0	31,7	3,9

C.1.b. Tilsette i alt 15-66 år og tilsette med funksjonshemming etter IA-avtale, alder og kjønn. 4. kvartal 2009. IA-status ved utgangen 2005. 1 000 og prosent

Alder og kjønn	Tilsette i alt	Tilsette med funksjonshemming	Tilsette med IA-avtale		Tilsette utan IA-avtale	
			I alt	Tilsette med funksjonshemming	I alt	Tilsette med funksjonshemming
1 000						
I alt	2 275	210	1 109	102	1 166	108
15-24	311	18	97	7	214	11
25-39	782	50	341	20	441	30
40-54	795	82	435	47	360	36
55-59	210	31	119	15	91	16
60-66	178	27	97	13	81	14
Menn	1 158	101	481	39	678	62
15-24	154	11	41	3	113	8
25-39	402	25	142	8	260	17
40-54	405	37	191	17	213	20
55-59	106	15	53	8	53	7
60-66	92	14	45	4	47	10
Kvinner	1 117	108	632	65	485	44
15-24	157	8	56	4	101	3
25-39	380	25	202	12	178	12
40-54	390	46	244	31	146	15
55-59	104	17	66	7	38	9
60-66	86	14	52	9	33	4
Prosent						
I alt	100	100	100	100	100	100
15-24	13,7	8,8	8,7	6,8	18,4	10,6
25-39	34,4	24,0	30,7	19,4	37,8	28,3
40-54	34,9	39,3	39,2	46,0	30,9	33,0
55-59	9,2	14,9	10,7	14,8	7,8	15,0
60-66	7,8	13,0	8,8	12,8	6,9	13,2
Menn	50,9	48,4	43,3	38,7	58,1	57,5
15-24	6,7	5,1	3,7	3,0	9,7	7,2
25-39	17,7	12,1	12,8	7,8	22,3	16,2
40-54	17,8	17,6	17,2	16,5	18,3	18,6
55-59	4,7	7,0	4,8	7,4	4,5	6,7
60-66	4,1	6,5	4,0	4,0	4,1	8,9
Kvinner	49,1	51,6	57,0	63,3	41,6	40,6
15-24	6,9	3,7	5,0	4,4	8,7	3,0
25-39	16,7	11,9	18,2	12,1	15,2	11,6
40-54	17,2	21,7	22,0	30,3	12,5	13,7
55-59	4,6	7,9	5,9	7,3	3,2	8,4
60-66	3,8	6,5	4,7	9,0	2,9	4,1
Prosent						
I alt	100	9,2	48,8	4,5	51,2	4,7
15-24	100	5,9	31,1	2,2	68,9	3,7
25-39	100	6,4	43,6	2,5	56,4	3,9
40-54	100	10,4	54,7	5,9	45,3	4,5
55-59	100	14,9	56,6	7,2	43,4	7,7
60-66	100	15,3	54,6	7,3	45,4	8,0
Menn	100	8,7	41,5	3,4	58,5	5,3
15-24	100	7,0	26,4	2,0	73,6	5,0
25-39	100	6,3	35,2	2,0	64,8	4,3
40-54	100	9,1	47,3	4,1	52,7	5,0
55-59	100	13,9	50,0	7,1	50,0	6,8
60-66	100	14,7	48,6	4,4	51,4	10,3
Kvinner	100	9,7	56,6	5,8	43,4	3,9
15-24	100	4,9	35,6	2,9	64,4	2,0
25-39	100	6,5	53,3	3,2	46,7	3,3
40-54	100	11,7	62,6	7,9	37,4	3,8
55-59	100	15,9	63,5	7,2	36,5	8,8
60-66	100	15,9	61,2	10,7	38,8	5,2

Tabell C2a. Tilsette i alt 15-66 år og tilsette med funksjonshemming etter IA-avtale, sektor, og kjønn. 4. kvartal 2009. IA-status i 2007

Sektor og kjønn	Tilsette i alt	Tilsette med funksjonshemming	Tilsette med IA-avtale		Tilsette utan IA-avtale	
			Tilsette i alt	Tilsette med funksjonshemming	Tilsette i alt	Tilsette med funksjonshemming
1 000						
Begge kjønn						
I alt	2 275	210	1 246	115	1 030	94
Privat verksemd	1 429	120	474	36	955	84
Offentleg verksemd	827	86	763	79	64	8
Statleg	311	22	277	20	34	2
Fylkeskommunal	65	6	61	6	3	-
Kommunal	451	58	425	52	26	5
Menn						
I alt	1 158	101	541	44	617	58
Privat verksemd	892	78	310	23	582	54
Offentleg verksemd	259	23	226	21	32	2
Statleg	136	8	112	7	24	1
Fylkeskommunal	27	4	25	-	2	-
Kommunal	96	11	90	10	6	1
Kvinner						
I alt	1 117	108	706	73	411	35
Privat verksemd	537	43	164	13	373	30
Offentleg verksemd	568	64	537	58	31	6
Statleg	175	14	164	13	10	1
Fylkeskommunal	38	3	37	3	1	-
Kommunal	355	47	336	43	20	5
Prosent						
Begge kjønn						
I alt	100	9,2	54,7	5,1	45,3	4,1
Privat verksemd	100	8,4	33,2	2,5	66,8	5,9
Offentleg verksemd	100	10,5	92,3	9,5	7,7	0,9
Statleg	100	7,1	89,0	6,5	11,0	0,7
Fylkeskommunal	100	10,1	95,3	9,6	4,7	0,4
Kommunal	100	12,8	94,2	11,6	5,8	1,2
Menn						
I alt	100	8,7	46,7	3,8	53,3	5,0
Privat verksemd	100	8,7	34,7	2,6	65,3	6,1
Offentleg verksemd	100	8,7	87,5	8,0	12,5	0,8
Statleg	100	5,9	82,5	5,1	17,5	0,7
Fylkeskommunal	100	14,8	92,7	-	7,3	-
Kommunal	100	11,1	93,3	10,3	6,7	0,8
Kvinner						
I alt	100	9,7	63,2	6,6	36,8	3,1
Privat verksemd	100	8,0	30,5	2,5	69,5	5,5
Offentleg verksemd	100	11,2	94,5	10,3	5,5	1,0
Statleg	100	8,2	94,1	7,5	5,9	0,6
Fylkeskommunal	100	6,8	97,2	6,8	2,8	-
Kommunal	100	13,2	94,4	12,0	5,6	1,3
Prosent						
Begge kjønn						
I alt	100	9,2	100	9,2	100	9,2
Privat verksemd	100	8,4	100	7,7	100	8,8
Offentleg verksemd	100	10,5	100	10,3	100	11,8
Statleg	100	7,1	100	7,3	100	6,0
Fylkeskommunal	100	10,1	100	10,1	100	8,8
Kommunal	100	12,8	100	12,3	100	20,2
Menn						
I alt	100	8,7	100	8,1	100	9,3
Privat verksemd	100	8,7	100	7,5	100	9,4
Offentleg verksemd	100	8,7	100	9,1	100	6,1
Statleg	100	5,9	100	6,2	100	4,1
Fylkeskommunal	100	14,8	100	-	100	-
Kommunal	100	11,1	100	11,0	100	11,8
Kvinner						
I alt	100	9,7	100	10,4	100	8,5
Privat verksemd	100	8,0	100	8,1	100	7,9
Offentleg verksemd	100	11,2	100	10,9	100	17,8
Statleg	100	8,2	100	8,0	100	10,5
Fylkeskommunal	100	6,8	100	7,0	100	-
Kommunal	100	13,2	100	12,7	100	22,9

Tabell C2b. Tilsette i alt 15-66 år og tilsette med funksjonshemming etter IA-avtale, sektorog kjønn. 4. kvartal 2009. IA-status i 2005

Sektor og kjønn	Tilsette i alt	Tilsette med funksjonshemming	Tilsette med IA-avtale		Tilsette utan IA-avtale	
			Tilsette i alt	Tilsette med funksjonshemming	Tilsette i alt	Tilsette med funksjonshemming
1 000						
Begge kjønn						
I alt	2 275	210	1 109	102	1 166	108
Privat verksemd	1 429	120	413	32	1 015	89
Offentleg verksemd	827	86	691	70	136	16
Statleg	311	22	262	19	49	3
Fylkeskommunal	65	6	61	6	4	-
Kommunal	451	58	366	44	85	14
Menn						
I alt	1 158	101	481	39	678	62
Privat verksemd	892	78	271	21	621	56
Offentleg verksemd	259	23	207	18	52	5
Statleg	136	8	104	6	32	2
Fylkeskommunal	27	4	25	-	2	-
Kommunal	96	11	77	7	19	3
Kvinner						
I alt	1 117	108	632	65	485	44
Privat verksemd	537	43	142	11	394	32
Offentleg verksemd	568	64	485	52	84	11
Statleg	175	14	158	13	17	1
Fylkeskommunal	38	3	36	3	2	-
Kommunal	355	47	290	37	66	11
Prosent						
Begge kjønn						
I alt	100	9,2	48,8	4,5	51,2	4,7
Privat verksemd	100	8,4	28,9	2,2	71,1	6,2
Offentleg verksemd	100	10,5	83,5	8,5	16,5	2,0
Statleg	100	7,1	84,3	6,2	15,7	0,9
Fylkeskommunal	100	10,1	93,9	9,6	6,1	0,4
Kommunal	100	12,8	81,1	9,7	18,9	3,1
Menn						
I alt	100	8,7	41,5	3,4	58,5	5,3
Privat verksemd	100	8,7	30,4	2,4	69,6	6,3
Offentleg verksemd	100	8,7	79,9	6,9	20,1	1,8
Statleg	100	5,9	76,5	4,7	23,5	1,2
Fylkeskommunal	100	14,8	94,3	-	5,7	-
Kommunal	100	11,1	79,9	7,7	20,1	3,4
Kvinner						
I alt	100	9,7	56,6	5,8	43,4	3,9
Privat verksemd	100	8,0	26,5	2,0	73,5	6,0
Offentleg verksemd	100	11,2	85,3	9,2	14,7	2,0
Statleg	100	8,2	90,4	7,5	9,6	0,7
Fylkeskommunal	100	6,8	93,6	6,8	6,4	-
Kommunal	100	13,2	81,5	10,3	18,5	3,0
Prosent						
Begge kjønn						
I alt	100	9,2	100	9,2	100	9,2
Privat verksemd	100	8,4	100	7,7	100	8,7
Offentleg verksemd	100	10,5	100	10,2	100	12,0
Statleg	100	7,1	100	7,4	100	5,8
Fylkeskommunal	100	10,1	100	10,3	100	6,8
Kommunal	100	12,8	100	12,0	100	16,2
Menn						
I alt	100	8,7	100	8,2	100	9,1
Privat verksemd	100	8,7	100	7,8	100	9,1
Offentleg verksemd	100	8,7	100	8,6	100	9,1
Statleg	100	5,9	100	6,1	100	5,0
Fylkeskommunal	100	14,8	100	-	100	-
Kommunal	100	11,1	100	9,7	100	16,7
Kvinner						
I alt	100	9,7	100	10,2	100	9,0
Privat verksemd	100	8,0	100	7,4	100	8,2
Offentleg verksemd	100	11,2	100	10,8	100	13,7
Statleg	100	8,2	100	8,3	100	7,0
Fylkeskommunal	100	6,8	100	7,2	100	-
Kommunal	100	13,2	100	12,6	100	16,0

Tabell C3a. Tilsette i alt 15-66 år og tilsette med funksjonshemming etter IA-avtale og næring. 4. kvartal 2009. IA-status i 2007

Næring	Tilsette i alt	Tilsette med funksjonshemming	Tilsette med IA-avtale		Tilsette utan IA-avtale	
			I alt	Tilsette med funksjonshemming	I alt	Tilsette med funksjonshemming
1 000						
00-99 I alt	2 275	210	1 246	115	1 030	94
01-03 Jordbruk, skogbruk og fiske	20	2	4	-	16	2
05-09 Bergverksdrift og utvinning	44	4	26	2	18	1
10-33 Industri	226	19	118	9	108	11
35-39 Elektrisitet, vatn og renovasjon	30	3	15	1	14	2
41-43 Byggje- og anleggsverksemd	155	14	45	3	110	11
45-47 Varehandel, motorvognreparasjonar ...	315	27	53	5	261	22
49-53 Transport og lagring	123	11	69	7	54	4
55-56 Overnattings- og serveringsverksemd .	64	6	20	1	44	5
58-63 Informasjon og kommunikasjon	91	6	32	2	59	4
64-66 Finansierings- og forsikringsverksemd	49	3	29	2	19	1
68-75 Teknisk tenesteyting, eigedomsdrift	135	9	28	2	108	7
77-82 Forretningsmessig tenesteyting	95	9	35	3	60	6
84 Off. adm., forsvar og sosialforsikring	161	11	135	9	26	1
85 Undervisning	211	22	197	20	15	2
86-88 Helse- og sosialtenester	484	58	407	49	76	9
90-99 Personleg tenesteyting	72	5	31	3	41	2
Prosent						
00-99 I alt	100	9,2	100	9,2	100	9,2
01-03 Jordbruk, skogbruk og fiske	100	11,6	100	-	100	13,5
05-09 Bergverksdrift og utvinning	100	8,4	100	7,6	100	9,5
10-33 Industri	100	8,5	100	6,8	100	10,0
35-39 Elektrisitet, vatn og renovasjon	100	8,7	100	6,3	100	10,1
41-43 Byggje- og anleggsverksemd	100	9,2	100	8,3	100	9,5
45-47 Varehandel, motorvognreparasjonar ...	100	8,6	100	10,8	100	8,2
49-53 Transport og lagring	100	8,9	100	10,0	100	7,8
55-56 Overnattings- og serveringsverksemd .	100	9,2	100	6,7	100	10,4
58-63 Informasjon og kommunikasjon	100	6,4	100	6,3	100	6,4
64-66 Finansierings- og forsikringsverksemd	100	6,5	100	4,5	100	8,2
68-75 Teknisk tenesteyting, eigedomsdrift	100	7	100	7,4	100	6,9
77-82 Forretningsmessig tenesteyting	100	9,3	100	8,8	100	9,5
84 Off. adm., forsvar og sosialforsikring	100	6,8	100	7,2	100	5,3
85 Undervisning	100	10,3	100	10,6	100	8,6
86-88 Helse- og sosialtenester	100	12,1	100	11,6	100	13,4
90-99 Personleg tenesteyting	100	6,9	100	7,8	100	6,3

Tabell C3b. Tilsette i alt 15-66 år og tilsette med funksjonshemming etter IA-avtale og næring. 4. kvartal 2009. IA-status i 2005

Næring	Tilsette i alt	Tilsette med funksjonshemming	Tilsette med IA-avtale		Tilsette utan IA-avtale	
			I alt	Tilsette med funksjonshemming	I alt	Tilsette med funksjonshemming
1 000						
00-99 I alt	2 275	210	1 109	102	1 166	108
01-03 Jordbruk, skogbruk og fiske	20	2	4	-	16	2
05-09 Bergverksdrift og utvinning	44	4	26	2	18	2
10-33 Industri	226	19	104	7	122	12
35-39 Elektrisitet, vatn og renovasjon	30	3	11	1	18	2
41-43 Byggje- og anleggsverksemd	155	14	36	3	119	11
45-47 Varehandel, motorvognreparasjonar	315	27	43	5	272	22
49-53 Transport og lagring	123	11	60	6	62	5
55-56 Overnattings- og serveringsverksemd	64	6	21	1	44	5
58-63 Informasjon og kommunikasjon	91	6	28	2	63	4
64-66 Finansierings- og forsikringsverksemd	49	3	23	1	26	2
68-75 Teknisk tenesteyting, eigedomsdrift	135	9	27	2	108	7
77-82 Forretningsmessig tenesteyting	95	9	29	3	66	6
84 Off. adm., forsvar og sosialforsikring	161	11	126	9	34	2
85 Undervisning	211	22	180	19	31	3
86-88 Helse- og sosialtenester	484	58	363	42	121	16
90-99 Personleg tenesteyting	72	5	29	2	43	3
Prosent						
00-99 I alt	100	9,2	100	9,2	100	9,2
01-03 Jordbruk, skogbruk og fiske	100	11,6	100	-	100	14,0
05-09 Bergverksdrift og utvinning	100	8,4	100	8,3	100	8,4
10-33 Industri	100	8,5	100	7,2	100	9,9
35-39 Elektrisitet, vatn og renovasjon	100	8,7	100	5,3	100	12,4
41-43 Byggje- og anleggsverksemd	100	9,2	100	7,8	100	9,8
45-47 Varehandel, motorvognreparasjonar	100	8,6	100	9,4	100	8,4
49-53 Transport og lagring	100	8,9	100	9,6	100	7,9
55-56 Overnattings- og serveringsverksemd	100	9,2	100	6,8	100	10,4
58-63 Informasjon og kommunikasjon	100	6,4	100	4,9	100	7,2
64-66 Finansierings- og forsikringsverksemd	100	6,5	100	5,7	100	7,6
68-75 Teknisk tenesteyting, eigedomsdrift	100	7,0	100	8,5	100	6,6
77-82 Forretningsmessig tenesteyting	100	9,3	100	8,6	100	9,7
84 Off. adm., forsvar og sosialforsikring	100	6,8	100	7,0	100	5,6
85 Undervisning	100	10,3	100	10,0	100	13,7
86-88 Helse- og sosialtenester	100	12,1	100	12,1	100	12,1
90-99 Personleg tenesteyting	100	6,9	100	8,0	100	6,1

Tabell C4a. Tilsette i alt 15-66 år og tilsette med funksjonshemming etter IA-avtale, næring og alder. 4. kvartal 2009. IA-status i 2007

Næring	Tilsette i alt				Tilsette med IA-avtale				Tilsette utan IA-avtale			
	I alt	15-39 år	40-54 år	55-66 år	I alt	15-39 år	40-54 år	55-66 år	I alt	15-39 år	40-54 år	55-66 år
Tilsette i alt 1 000												
00-99 I alt	2275	1093	795	388	1246	538	472	236	1030	555	323	152
01-03 Jordbruk, skogbruk og fiske	20	11	7	3	4	2	1	1	16	8	5	3
05-09 Bergverksdrift og utvinning	44	18	21	5	26	9	14	3	18	9	7	2
10-33 Industri	226	94	90	42	118	50	48	20	108	44	42	22
35-39 Elektrisitet, vatn og renovasjon	30	13	12	5	15	6	6	3	14	7	5	2
41-43 Bygginge- og anleggsverksemd	155	80	53	22	45	20	16	8	110	60	37	14
45-47 Varehandel, motorvognreparasjonar	315	193	83	39	53	34	15	5	261	159	68	34
49-53 Transport og lagring	123	50	51	22	69	24	31	14	54	25	20	8
55-56 Overnattings- og serveringsverksemd	64	46	13	5	20	14	4	2	44	32	9	3
58-63 Informasjon og kommunikasjon	91	53	27	10	32	16	12	4	59	37	15	6
64-66 Finansierings- og forsikringsverksemd	49	19	20	10	29	10	12	7	19	9	7	3
68-75 Teknisk tenesteyting, eigedomsdrift	135	64	47	24	28	11	11	6	108	53	36	18
77-82 Forretningsmessig tenesteyting	95	55	29	11	35	17	14	4	60	38	15	7
84 Off. adm., forsvar og sosialforsikring .	161	59	67	34	135	48	58	29	26	11	9	5
85 Undervisning	211	75	82	55	197	69	77	51	15	6	6	3
86-88 Helse- og sosialtenester	484	218	176	90	407	178	150	79	76	40	25	11
90-99 Personleg tenesteyting	72	43	18	11	31	18	9	5	41	26	9	6
Tilsette med funksjonshemming												
00-99 I alt	210	69	82	58	115	34	48	33	94	34	35	26
Av dette:												
10-33 Industri	19	5	10	4	9	2	5	1	11	3	5	3
45-47 Varehandel, motorvognreparasjonar	27	13	6	8	5	3	1	1	22	10	5	7
86-88 Helse- og sosialtenester	58	17	26	16	49	14	22	13	9	2	4	2
Prosent av tilsette i alt i kvar gruppe												
\$00-99 I alt	9,2	6,3	10,4	15,1	9,2	6,4	10,1	14,0	9,2	6,2	10,7	16,8
Av dette:												
10-33 Industri	8,5	5,6	10,8	10,1	7,2	4,6	10,5	6,1	9,9	6,8	11,2	13,7
45-47 Varehandel, motorvognreparasjonar	8,6	6,7	7,5	19,9	9,4	8,5	7,8	20,5	8,4	6,4	7,5	19,8
86-88 Helse- og sosialtenester	12,1	7,7	14,7	17,4	12,1	8,1	14,3	16,8	12,1	6,1	17,1	21,5

Tabell C4b. Tilsette i alt 15-66 år og tilsette med funksjonshemming etter IA-avtale, næring og alder. 4. kvartal 2009. IA-status i 2005

Næring	Tilsette i alt				Tilsette med IA-avtale				Tilsette utan IA-avtale			
	I alt	15-39 år	40-54 år	55-66 år	I alt	15-39 år	40-54 år	55-66 år	I alt	15-39 år	40-54 år	55-66 år
Tilsette i alt 1 000												
00-99 I alt	2275	1093	795	388	1109	477	423	210	1166	616	372	178
01-03 Jordbruk, skogbruk og fiske	20	11	7	3	4	2	2	0	16	8	5	3
05-09 Bergverksdrift og utvinning	44	18	21	5	26	8	15	3	18	10	6	2
10-33 Industri	226	94	90	42	104	44	43	17	122	50	47	25
35-39 Elektrisitet, vatn og renovasjon	30	13	12	5	11	4	5	2	18	9	7	3
41-43 Bygginge- og anleggsverksemd	155	80	53	22	36	17	13	5	119	63	40	17
45-47 Varehandel, motorvognreparasjonar	315	193	83	39	43	25	14	4	272	168	69	35
49-53 Transport og lagring	123	50	51	22	60	22	27	12	62	28	24	10
55-56 Overnattings- og serveringsverksemd	64	46	13	5	21	15	4	2	44	32	9	3
58-63 Informasjon og kommunikasjon	91	53	27	10	28	15	9	4	63	39	17	7
64-66 Finansierings- og forsikringsverksemd	49	19	20	10	23	9	9	5	26	10	10	5
68-75 Teknisk tenesteyting, eigeomsdrift	135	64	47	24	27	10	11	6	108	54	36	19
77-82 Forretningsmessig tenesteyting	95	55	29	11	29	14	11	4	66	42	17	7
84 Off. adm., forsvar og sosialforsikring .	161	59	67	34	126	46	54	26	34	13	13	8
85 Undervisning	211	75	82	55	180	61	71	48	31	14	11	6
86-88 Helse- og sosialtenester	484	218	176	90	363	157	135	71	121	61	41	19
90-99 Personleg tenesteyting	72	43	18	11	29	17	8	5	43	27	10	7
Tilsette med funksjonshemming												
00-99 I alt	210	69	82	58	102	29	44	28	108	39	38	30
Av dette:												
10-33 Industri	19	5	10	4	7	2	4	1	12	3	5	3
45-47 Varehandel, motorvognreparasjonar	27	13	6	8	5	2	1	1	22	11	5	7
86-88 Helse- og sosialtenester	58	17	26	16	42	12	19	11	16	5	7	5
Prosent av tilsette i alt i kvar gruppe												
\$00-99 I alt	9,2	6,3	10,4	15,1	9,2	6,1	10,5	13,4	9,2	6,4	10,2	17,0
Av dette:												
10-33 Industri	8,5	5,6	10,8	10,1	6,8	4,2	10,1	5,1	10,0	6,9	11,5	13,5
45-47 Varehandel, motorvognreparasjonar	8,6	6,7	7,5	19,9	10,8	9,7	9,6	22,3	8,2	6,3	7,1	19,6
86-88 Helse- og sosialtenester	12,1	7,7	14,7	17,4	11,6	7,8	14,3	15,3	13,4	7,7	16,3	25,3

Tabell C5a. Tilsette i alt 15-66 år og tilsette med funksjonshemming etter IA-avtale og yrke. 4. kvartal 2009. IA-status i 2007

Yrke	Tilsette i alt	Tilsette med funksjonshemming	Tilsette med IA-avtale		Tilsette utan IA-avtale	
			I alt	Tilsette med funksjonshemming	I alt	Tilsette med funksjonshemming
1 000						
I alt	2 275	210	1 246	115	1 030	94
1 Leiaryrke	136	8	69	4	66	3
12 Leiarar i store bedrifter og off.adm.	119	6	65	4	54	2
2 Akademiske yrke	305	17	206	13	99	4
21 Realistar, siv.ing. mv.	84	2	36	1	48	1
22 Biologiske og medisinske yrke	44	2	40	2	4	-
23 Professorar, lektorar mfl.	56	7	53	6	3	-
24 Høgare saksbehandlarar i off.adm.	42	3	38	3	4	-
25 Andre akademiske yrke	78	3	40	1	38	2
3 Høgskoleyrke	594	41	392	29	202	11
31 Ingeniørar, teknikarar mfl.	122	5	65	3	56	3
32 Høgskoleyrke i medisin mfl.	93	6	84	5	10	1
33 Lærarar o.l.	120	9	107	9	13	1
34 Lågare saksbehandlarar	259	20	136	13	123	7
4 Kontoryrke	171	21	75	10	96	10
41 Kontoryrke	144	18	65	9	79	9
42 Kundeserviceyrke	27	2	10	1	17	1
5 Sals- og serviceyrke	564	68	291	39	273	29
51 Personleg tenesteyting, tryggingsarbeid	359	48	256	35	103	14
52 Salsyrke	206	20	36	4	170	16
6 Bønder, fiskarar o.l.	15	3	3	-	12	3
61 Jordbrukarar	7	1	2	-	5	1
7 Handverkarar o.l.	227	23	78	7	149	17
71 Stein-, byggje- og anleggsarbeidarar	91	11	28	3	63	8
72 Mekanikarar, elektrikarar mfl.	113	10	42	3	72	7
8 Operatørar, sjåførar mv.	155	17	68	6	86	11
81 Prosessoperatørar mv.	28	3	19	2	9	1
82 Maskinoperatørar mv.	50	5	23	1	27	3
83 Sjåførar mfl.	76	9	26	3	51	6
0.9 Andre yrke	95	12	53	6	42	6
91 Hjelpearbeidarar i tenesteyting	80	9	47	5	33	3
93 Hjelpearbeidarar i industri mv.	12	3	4	-	8	3
Prosent						
I alt	100	9,2	100	9,2	100	9,2
1 Leiaryrke	100	5,6	100	6,1	100	5,1
12 Leiarar i store bedrifter og off.adm.	100	4,8	100	5,5	100	3,9
2 Akademiske yrke	100	5,5	100	6,2	100	4,0
21 Realistar, siv.ing. mv.	100	2,5	100	2,7	100	2,4
22 Biologiske og medisinske yrke	100	4,9	100	4,2	100	11,0
23 Professorar, lektorar mfl.	100	11,7	100	12,1	100	6,3
24 Høgare saksbehandlarar i off.adm.	100	6,6	100	6,9	100	3,9
25 Andre akademiske yrke	100	4,2	100	3,4	100	5,0
3 Høgskoleyrke	100	6,9	100	7,5	100	5,6
31 Ingeniørar, teknikarar mfl.	100	4,4	100	4,3	100	4,5
32 Høgskoleyrke i medisin mfl.	100	6,5	100	6,1	100	9,4
33 Lærarar o.l.	100	7,6	100	8,0	100	4,1
34 Lågare saksbehandlarar	100	7,8	100	9,5	100	6,0
4 Kontoryrke	100	12,0	100	13,7	100	10,6
41 Kontoryrke	100	12,6	100	14,3	100	11,3
42 Kundeserviceyrke	100	8,5	100	10,5	100	7,2
5 Sals- og serviceyrke	100	12,1	100	13,5	100	10,6
51 Personleg tenesteyting, tryggingsarbeid	100	13,5	100	13,5	100	13,3
52 Salsyrke	100	9,6	100	11,0	100	9,4
6 Bønder, fiskarar o.l.	100	19,8	100	-	100	23,9
61 Jordbrukarar	100	20,1	100	-	100	26,6
7 Handverkarar o.l.	100	10,3	100	8,5	100	11,2
71 Stein-, byggje- og anleggsarbeidarar	100	11,6	100	9,8	100	12,5
72 Mekanikarar, elektrikarar mfl.	100	8,6	100	6,5	100	9,8
8 Operatørar, sjåførar mv.	100	10,7	100	8,6	100	12,4
81 Prosessoperatørar mv.	100	10,0	100	9,3	100	11,6
82 Maskinoperatørar mv.	100	9,3	100	5,1	100	12,9
83 Sjåførar mfl.	100	11,9	100	10,7	100	12,5
9 Andre yrke	100	12,9	100	10,8	100	15,4
91 Hjelpearbeidarar i tenesteyting	100	11,1	100	11,6	100	10,3
93 Hjelpearbeidarar i industri mv.	100	24,4	100	-	100	38,3

Tabell C5b. Tilsette i alt 15-66 år og tilsette med funksjonshemming etter IA-avtale og yrke. 4. kvartal 2009. IA-status i 2005

Yrke	Tilsette i alt	Tilsette med funksjonshemming	Tilsette med IA-avtale		Tilsette utan IA-avtale	
			I alt	Tilsette med funksjonshemming	I alt	Tilsette med funksjonshemming
1 000						
I alt	2 275	210	1 109	102	1 166	108
1 Leiaryrke	136	8	60	4	75	4
12 Leiurar i store bedrifter og off.adm.	119	6	56	3	63	3
2 Akademiske yrke	305	17	195	13	110	4
21 Realistar, siv.ing. mv.	84	2	33	1	51	1
22 Biologiske og medisinske yrke	44	2	39	2	5	-
23 Professorar, lektorar mfl.	56	7	49	6	7	-
24 Høgare saksbehandlarar i off.adm.	42	3	34	3	8	-
25 Andre akademiske yrke	78	3	38	1	41	2
3 Høgskoleyrke	594	41	352	26	242	15
31 Ingeniørar, teknikarar mfl.	122	5	57	2	65	3
32 Høgskoleyrke i medisin mfl.	93	6	77	4	16	2
33 Lærarar o.l.	120	9	96	8	24	2
34 Lågare saksbehandlarar	259	20	122	11	137	9
4 Kontoryrke	171	21	67	10	104	11
41 Kontoryrke	144	18	57	9	87	10
42 Kundeserviceyrke	27	2	11	1	16	1
5 Sals- og serviceyrke	564	68	245	34	320	34
51 Personleg tenesteyting, tryggingsarbeid	359	48	219	29	140	19
52 Salsyrke	206	20	27	4	178	16
6 Bønder, fiskarar o.l.	15	3	2	-	12	3
61 Jordbrukarar	7	1	2	-	5	1
7 Handverkarar o.l.	227	23	65	5	162	18
71 Stein-, byggje- og anleggsarbeidarar	91	11	24	3	67	8
72 Mekanikarar, elektrikarar mfl.	113	10	33	2	80	8
8 Operatørar, sjåførar mv.	155	17	65	5	90	11
81 Prosessoperatørar mv.	28	3	17	2	11	1
82 Maskinoperatørar mv.	50	5	23	1	27	3
83 Sjåførar mfl.	76	9	24	2	52	7
9 Andre yrke	95	12	47	4	47	8
91 Hjelpearbeidarar i tenesteyting	80	9	43	4	37	5
93 Hjelpearbeidarar i industri mv.	12	3	3	-	9	3
Prosent						
I alt	100	9,2	100	9,2	100	9,2
1 Leiaryrke	100	5,6	100	6,1	100	5,2
12 Leiurar i store bedrifter og off.adm.	100	4,8	100	5,7	100	4,0
2 Akademiske yrke	100	5,5	100	6,6	100	3,7
21 Realistar, siv.ing. mv.	100	2,5	100	2,8	100	2,3
22 Biologiske og medisinske yrke	100	4,9	100	4,3	100	10,0
23 Professorar, lektorar mfl.	100	11,7	100	12,5	100	5,6
24 Høgare saksbehandlarar i off.adm.	100	6,6	100	7,6	100	2,5
25 Andre akademiske yrke	100	4,2	100	3,7	100	4,6
3 Høgskoleyrke	100	6,9	100	7,3	100	6,2
31 Ingeniørar, teknikarar mfl.	100	4,4	100	4,1	100	4,6
32 Høgskoleyrke i medisin mfl.	100	6,5	100	5,6	100	10,6
33 Lærarar o.l.	100	7,6	100	7,9	100	6,5
34 Lågare saksbehandlarar	100	7,8	100	9,4	100	6,4
4 Kontoryrke	100	12,0	100	14,4	100	10,4
41 Kontoryrke	100	12,6	100	15,2	100	11,0
42 Kundeserviceyrke	100	8,5	100	10,1	100	7,4
5 Sals- og serviceyrke	100	12,1	100	13,9	100	10,7
51 Personleg tenesteyting, tryggingsarbeid	100	13,5	100	13,3	100	13,8
52 Salsyrke	100	9,6	100	15,6	100	8,7
6 Bønder, fiskarar o.l.	100	19,8	100	-	100	23,6
61 Jordbrukarar	100	20,1	100	-	100	27,6
7 Handverkarar o.l.	100	10,3	100	8,3	100	11,0
71 Stein-, byggje- og anleggsarbeidarar	100	11,6	100	11,3	100	11,8
72 Mekanikarar, elektrikarar mfl.	100	8,6	100	6,4	100	9,5
8 Operatørar, sjåførar mv.	100	10,7	100	8,2	100	12,6
81 Prosessoperatørar mv.	100	10,0	100	8,8	100	11,9
82 Maskinoperatørar mv.	100	9,3	100	5,3	100	12,6
83 Sjåførar mfl.	100	11,9	100	9,9	100	12,8
9 Andre yrke	100	12,9	100	9,3	100	16,3
91 Hjelpearbeidarar i tenesteyting	100	11,1	100	10,2	100	12,1
93 Hjelpearbeidarar i industri mv.	100	24,4	100	-	100	34,0

Tabell C6a. Tilsette 15-66 år med funksjonshemming etter IA-avtale og mottak av stønader. 4. kvartal 2009. IA-status i 2007

Stønadsmottak	Tilsette i alt			Tilsette med IA-avtale			Tilsette utan IA-avtale		
	I alt	Menn	Kvinner	I alt	Menn	Kvinner	I alt	Menn	Kvinner
	1 000								
I alt	210	101	108	115	44	73	94	58	35
Mottar ingen stønad	113	62	51	61	29	33	52	34	18
Mottar ein eller fleire stønader¹	75	30	45	41	11	31	33	19	14
Uførepensjon	39	14	25	22	4	17	17	9	8
Grunnstønad eller hjelpestønad	3	2	2	1	1	1	2	1	1
Attføringsspengar/-ytingar	7	3	5	5	2	5	3	1	-
Rehabiliteringspengar	7	2	6	4	-	4	3	1	2
Sjukepengar	14	7	7	7	1	5	8	6	2
Økonomiske ytingar frå privat hald	4	2	2	2	1	1	2	1	1
Anna	4	2	1	2	1	1	2	1	1
Uoppgitt	22	9	13	13	4	11	8	5	2
	Prosent								
I alt	100	100	100	100	100	100	100	100	100
Mottar ingen stønad	54	61	47	53	66	45	55	59	51
Mottar ein eller fleire stønader	36	30	42	36	25	43	35	33	40
Uførepensjon	19	14	23	19	9	23	18	16	23
Grunnstønad eller hjelpestønad	1	2	2	1	2	1	2	2	3
Attføringsspengar/-ytingar	3	3	5	4	5	7	3	2	-
Rehabiliteringspengar	3	2	6	4	-	6	3	2	6
Sjukepengar	7	7	7	6	2	7	9	10	6
Økonomiske ytingar frå privat hald	2	2	2	2	2	1	2	2	3
Anna	2	2	1	2	2	1	2	2	3

¹ Same person kan motta fleire stønader, og fordelinga på dei ulike stønadene summerer seg derfor ikkje opp til totalen.

Tabell C6b. Tilsette 15-66 år med funksjonshemming etter IA-avtale og mottak av stønader. 4. kvartal 2009. IA-status i 2005

Stønadsmottak	Tilsette i alt			Tilsette med IA-avtale			Tilsette utan IA-avtale		
	I alt	Menn	Kvinner	I alt	Menn	Kvinner	I alt	Menn	Kvinner
	1 000								
I alt	210	101	108	102	39	65	108	62	44
Mottar ingen stønad	113	62	51	56	26	31	58	36	20
Mottar ein eller fleire stønader¹	75	30	45	36	10	25	39	19	20
Uførepensjon	39	14	25	19	3	15	20	10	10
Grunnstønad eller hjelpestønad	3	2	2	2	1	1	1	1	1
Attføringsspengar/-ytingar	7	3	5	4	1	3	4	2	2
Rehabiliteringspengar	7	2	6	3	-	3	4	1	3
Sjukepengar	14	7	7	5	2	3	9	6	4
Økonomiske ytingar frå privat hald	4	2	2	2	1	1	2	1	1
Anna	4	2	1	2	1	1	2	1	1
Uoppgitt	22	9	13	11	3	9	11	6	4
	Prosent								
I alt	100	100	100	100	100	100	100	100	100
Mottar ingen stønad	54	61	47	55	67	48	54	58	46
Mottar ein eller fleire stønader 1)	36	30	42	35	26	39	36	31	46
Uførepensjon	19	14	23	19	8	23	19	16	23
Grunnstønad eller hjelpestønad	1	2	2	2	3	2	1	2	2
Attføringsspengar/-ytingar	3	3	5	4	3	5	4	3	5
Rehabiliteringspengar	3	2	6	3	-	5	4	2	7
Sjukepengar	7	7	7	5	5	5	8	10	9
Økonomiske ytingar frå privat hald	2	2	2	2	3	2	2	2	2
Anna	2	2	1	2	3	2	2	2	2

¹ Same person kan motta fleire stønader, og fordelinga på dei ulike stønadene summerer seg derfor ikkje opp til totalen.

Tabell C7a. Tilsette 15-66 år med funksjonshemming etter IA-avtale og avgrensing i type arbeidsoppgåver som kan utførast. 4. kvartal 2009. IA-status i 2007

Alder og kjønn	Tilsette i alt				Tilsette med IA-avtale				Tilsette utan IA-avtale			
	I alt	Ja	Nei	Veit ikkje/ Uoppgitt	I alt	Ja	Nei	Veit ikkje/ Uoppgitt	I alt	Ja	Nei	Veit ikkje/ Uoppgitt
	1 000											
I alt	209	124	63	22	115	67	34	13	94	56	29	9
15-24	18	8	8	2	8	4	3	1	11	4	5	1
25-39	49	24	21	4	24	11	11	2	25	13	11	2
40-54	83	52	22	9	49	31	13	6	33	21	9	3
55-59	32	21	6	4	18	12	4	2	14	9	2	2
60-66	27	18	6	4	16	9	4	2	12	9	2	1
Menn	101	56	36	9	44	24	16	4	58	33	20	5
15-24	11	4	5	2	4	1	2	1	7	3	3	1
25-39	24	10	13	2	9	3	5	1	16	7	8	1
40-54	38	24	11	3	18	11	5	1	20	12	6	2
55-59	14	9	4	1	7	5	2	-	7	4	2	1
60-66	14	10	3	2	6	3	2	1	8	6	1	1
Kvinner	108	67	27	13	73	44	19	10	35	23	9	3
15-24	8	4	3	1	4	3	1	1	3	1	2	-
25-39	25	14	8	2	16	8	6	1	9	6	2	1
40-54	45	28	11	6	32	19	8	4	13	9	3	1
55-59	17	12	3	3	11	7	2	2	6	5	1	1
60-66	13	9	3	2	10	6	2	2	3	2	1	-
	Prosent											
I alt	100	59	30	11	100	58	30	12	100	60	31	9
15-24	100	43	45	12	100	48	38	15	100	40	51	9
25-39	100	49	43	8	100	46	45	9	100	52	42	7
40-54	100	63	27	11	100	63	26	11	100	63	27	9
55-59	100	67	20	13	100	66	21	13	100	68	18	13
60-66	100	67	20	13	100	61	24	16	100	75	16	10
Menn	100	56	35	9	100	55	36	9	100	56	35	9
15-24	100	35	50	15	100	32	52	16	100	37	48	15
25-39	100	41	53	6	100	37	53	10	100	44	52	4
40-54	100	62	29	8	100	64	29	7	100	61	30	9
55-59	100	65	25	9	100	68	27	6	100	63	23	13
60-66	100	68	21	11	100	55	30	15	100	77	15	8
Kvinner	100	62	25	12	100	61	26	14	100	65	25	9
15-24	100	55	39	7	100	65	23	12	100	42	58	-
25-39	100	56	34	9	100	53	39	8	100	63	26	10
40-54	100	63	24	13	100	61	24	14	100	68	24	9
55-59	100	69	15	16	100	66	16	18	100	74	13	13
60-66	100	66	19	15	100	63	20	17	100	73	18	9

Tabell C7b. Tilsette 15-66 år med funksjonshemming etter IA-avtale og avgrensing i type arbeidsoppgåver som kan utførast. 4. kvartal 2009. IA-status i 2005

Alder og kjønn	Tilsette i alt				Tilsette med IA-avtale				Tilsette utan IA-avtale			
	I alt	Ja	Nei	Veit ikkje/ Uoppgitt	I alt	Ja	Nei	Veit ikkje/ Uoppgitt	I alt	Ja	Nei	Veit ikkje/ Uoppgitt
	1 000											
I alt	209	124	63	22	101	59	31	11	108	64	32	11
15-24	18	8	8	2	7	3	3	1	11	5	6	1
25-39	49	24	21	4	19	9	9	1	30	15	12	2
40-54	83	52	22	9	47	30	12	5	36	22	10	4
55-59	32	21	6	4	15	10	4	2	16	12	3	2
60-66	27	18	6	4	13	8	3	2	14	11	2	2
Menn	101	56	36	9	39	22	15	3	62	35	21	6
15-24	11	4	5	2	3	1	2	1	8	3	4	1
25-39	24	10	13	2	8	3	4	1	17	7	9	1
40-54	38	24	11	3	17	11	5	1	21	13	6	2
55-59	14	9	4	1	7	5	2	-	7	5	2	1
60-66	14	10	3	2	5	2	2	-	9	7	1	1
Kvinner	108	67	27	13	64	39	17	8	44	29	11	5
15-24	8	4	3	1	4	3	1	1	3	1	2	-
25-39	25	14	8	2	12	6	5	1	12	8	3	1
40-54	45	28	11	6	30	19	7	4	15	9	4	2
55-59	17	12	3	3	8	5	2	1	9	7	1	1
60-66	13	9	3	2	9	5	2	2	5	3	1	-
	Prosent											
I alt	100	59	30	11	100	58	31	11	100	60	30	10
15-24	100	43	45	12	100	45	39	16	100	42	49	9
25-39	100	49	43	8	100	46	47	7	100	51	41	8
40-54	100	63	27	11	100	64	26	11	100	62	27	11
55-59	100	67	20	13	100	64	23	12	100	70	16	14
60-66	100	67	20	13	100	59	27	15	100	74	15	11
Menn	100	56	35	9	100	55	37	8	100	56	34	10
15-24	100	35	50	15	100	28	53	19	100	38	48	14
25-39	100	41	53	6	100	41	51	8	100	42	53	5
40-54	100	62	29	8	100	63	29	7	100	62	29	9
55-59	100	65	25	9	100	67	28	6	100	64	23	13
60-66	100	68	21	11	100	52	39	9	100	76	13	12
Kvinner	100	62	25	12	100	60	26	13	100	65	24	11
15-24	100	55	39	7	100	62	26	12	100	44	56	-
25-39	100	56	34	9	100	51	43	7	100	62	26	11
40-54	100	63	24	13	100	63	24	13	100	64	25	12
55-59	100	69	15	16	100	62	20	18	100	75	11	14
60-66	100	66	19	15	100	62	20	19	100	73	19	8

Tabell C8a. Tilsette 15-66 år med funksjonshemming etter avgrensing i arbeidstida (kor mykje ein kan arbeide). 4. kvartal 2009. IA-status i 2007

Alder og kjønn	Tilsette i alt				Tilsette med IA-avtale				Tilsette utan IA-avtale			
	I alt	Ja	Nei	Veit ikkje/ Uoppgitt	I alt	Ja	Nei	Veit ikkje/ Uoppgitt	I alt	Ja	Nei	Veit ikkje/ Uoppgitt
1 000												
I alt	209	103	84	22	115	59	43	13	94	45	41	8
15-24	18	5	12	2	8	3	4	1	11	2	8	1
25-39	49	19	26	4	24	10	12	2	25	9	14	2
40-54	83	42	32	9	49	25	18	6	33	17	14	3
55-59	32	21	7	4	18	12	4	2	14	9	3	2
60-66	27	17	7	4	16	9	4	3	12	7	3	1
Menn	101	39	53	9	44	17	23	4	58	22	31	5
15-24	11	2	7	1	4	1	2	1	7	1	5	1
25-39	24	6	17	2	9	3	5	1	16	3	12	1
40-54	38	16	19	3	18	7	10	1	20	9	9	2
55-59	14	8	5	2	7	4	3	1	7	4	2	1
60-66	14	7	5	2	6	3	3	1	8	5	3	1
Kvinner	108	64	30	13	73	43	20	10	35	21	11	3
15-24	8	3	4	1	4	2	2	1	3	1	3	-
25-39	25	13	10	2	16	7	7	1	9	6	3	1
40-54	45	27	13	5	32	19	8	4	13	8	4	1
55-59	17	13	2	3	11	8	1	2	6	5	1	1
60-66	13	9	2	2	10	7	1	2	3	2	1	-
Prosent												
I alt	100	49	40	11	100	51	37	12	100	47	44	9
15-24	100	26	64	10	100	39	48	13	100	17	75	8
25-39	100	39	54	7	100	41	51	9	100	37	57	6
40-54	100	51	39	10	100	51	37	11	100	51	40	9
55-59	100	65	21	14	100	65	21	14	100	65	21	13
60-66	100	61	26	13	100	60	24	16	100	62	28	10
Menn	100	38	53	9	100	39	52	9	100	38	53	8
15-24	100	18	69	12	100	32	55	13	100	11	77	12
25-39	100	25	68	6	100	32	58	10	100	22	74	4
40-54	100	42	50	8	100	37	56	7	100	46	45	9
55-59	100	55	34	11	100	55	37	8	100	56	31	13
60-66	100	51	38	11	100	43	42	15	100	58	34	8
Kvinner	100	60	28	12	100	59	27	14	100	61	30	8
15-24	100	37	56	7	100	45	43	12	100	28	72	-
25-39	100	52	40	9	100	46	45	8	100	62	29	9
40-54	100	59	29	12	100	59	26	14	100	59	34	7
55-59	100	74	10	16	100	73	10	18	100	75	12	13
60-66	100	71	13	16	100	70	11	18	100	71	19	9

Tabell C8b. Tilsette 15-66 år med funksjonshemming etter avgrensing i arbeidstida (kor mykje ein kan arbeide). 4. kvartal 2009. IA-status i 2005

Alder og kjønn	Tilsette i alt				Tilsette med IA-avtale				Tilsette utan IA-avtale			
	I alt	Ja	Veit ikkje/ Nei Uoppgitt		I alt	Ja	Veit ikkje/ Nei Uoppgitt		I alt	Ja	Veit ikkje/ Nei Uoppgitt	
	1 000											
I alt	209	103	84	22	101	51	39	11	108	52	45	11
15-24	18	5	12	2	7	3	3	1	11	2	8	1
25-39	49	19	26	4	19	8	10	1	30	11	16	2
40-54	83	42	32	9	47	23	18	5	36	19	14	4
55-59	32	21	7	4	15	10	3	2	16	11	3	2
60-66	27	17	7	4	13	7	4	2	14	9	3	2
Menn	101	39	53	9	39	16	21	3	62	23	33	6
15-24	11	2	7	1	3	1	2	1	8	1	6	1
25-39	24	6	17	2	8	3	4	1	17	3	12	1
40-54	38	16	19	3	17	6	9	1	21	9	10	2
55-59	14	8	5	2	7	4	2	1	7	4	3	1
60-66	14	7	5	2	5	2	2	-	9	6	3	1
Kvinner	108	64	30	13	64	37	18	9	44	27	12	4
15-24	8	3	4	1	4	2	2	1	3	1	2	-
25-39	25	13	10	2	12	6	6	1	12	7	4	1
40-54	45	27	13	5	30	18	9	4	15	9	4	2
55-59	17	13	2	3	8	6	1	1	9	7	1	1
60-66	13	9	2	2	9	6	1	2	5	4	1	-
	Prosent											
I alt	100	49	40	11	100	51	38	11	100	48	42	10
15-24	100	26	64	10	100	39	47	15	100	19	74	7
25-39	100	39	54	7	100	42	51	7	100	37	56	8
40-54	100	51	39	10	100	50	39	11	100	52	38	10
55-59	100	65	21	14	100	65	22	13	100	65	21	14
60-66	100	61	26	13	100	56	28	16	100	65	24	11
Menn	100	38	53	9	100	40	52	8	100	38	53	9
15-24	100	18	69	12	100	27	57	17	100	15	74	11
25-39	100	25	68	6	100	36	56	8	100	21	74	5
40-54	100	42	50	8	100	37	56	7	100	45	46	9
55-59	100	55	34	11	100	60	32	8	100	50	37	13
60-66	100	51	38	11	100	36	54	9	100	59	30	12
Kvinner	100	60	28	12	100	58	29	13	100	63	27	10
15-24	100	37	56	7	100	48	41	12	100	23	77	-
25-39	100	52	40	9	100	47	47	7	100	57	33	10
40-54	100	59	29	12	100	58	29	13	100	61	28	11
55-59	100	74	10	16	100	69	13	18	100	77	8	14
60-66	100	71	13	16	100	67	13	20	100	78	14	8

Tabell C9a. Tilsette med funksjonshemming etter tilpassingar i arbeidssituasjonen og etter om funksjonshemminga oppstod før eller etter at dei byrja i nåverande jobb. 4. kvartal 2009. IA-status i 2007

Kjønn	Tilsette i alt				Tilsette med IA-avtale				Tilsette utan IA-avtale			
	I alt	Før til- setjinga	Etter til- setjinga	Uopp- gitt	I alt	Før til- setjinga	Etter til- setjinga	Uopp- gitt	I alt	Før til- setjinga	Etter til- setjinga	Uopp- gitt
1 000												
Begge kjønn												
Tilsette i alt	210	111	76	22	115	56	46	13	94	55	30	9
Ingen tilpassingar	86	57	29	1	44	28	16	1	43	29	13	-
Har fått ein eller fleire tilpassingar ¹	101	54	46	-	57	28	29	-	43	26	17	-
Endringar i arbeidsoppgåvene	59	30	29	-	33	16	17	-	26	15	12	-
Endringar i arbeidstida	49	25	24	-	27	12	15	-	22	12	10	-
Fysisk tilrettelegging av arbeidsplass ..	53	28	24	-	32	15	16	-	22	14	8	-
Uoppgitt	22	-	1	21	14	-	-	13	8	-	-	8
Menn												
Tilsette i alt	101	59	33	9	44	23	17	4	58	36	17	5
Ingen tilpassingar	50	35	14	-	21	14	7	-	29	22	7	-
Har fått ein eller fleire tilpassingar ¹	42	23	19	-	18	9	10	-	24	14	9	-
Endringar i arbeidsoppgåvene	24	14	10	-	10	6	5	-	14	8	6	-
Endringar i arbeidstida	16	8	8	-	6	3	3	-	10	5	5	-
Fysisk tilrettelegging av arbeidsplass ..	21	11	10	-	9	4	6	-	12	7	5	-
Uoppgitt	9	-	-	9	4	-	-	4	5	-	-	5
Kvinner												
Tilsette i alt	108	53	43	13	73	34	30	10	35	19	13	3
Ingen tilpassingar	37	22	15	-	24	14	10	-	13	8	5	-
Har fått ein eller fleire tilpassingar ¹	59	31	27	-	39	19	20	-	19	12	8	-
Endringar i arbeidsoppgåvene	35	16	18	-	22	10	12	-	13	7	6	-
Endringar i arbeidstida	33	16	17	-	20	9	11	-	13	7	5	-
Fysisk tilrettelegging av arbeidsplass ..	32	17	14	-	23	11	11	-	9	6	3	-
Uoppgitt	13	-	1	12	11	-	-	10	2	-	-	2
Prosent												
Begge kjønn												
Tilsette i alt	100	100	100	100	100	100	100	100	100	100	100	100
Ingen tilpassingar	41	51	38	3	38	49	35	4	45	53	43	2
Har fått ein eller fleire tilpassingar ¹	48	49	61	2	50	50	64	2	46	48	56	2
Endringar i arbeidsoppgåvene	28	27	38	-	28	28	37	-	28	27	38	-
Endringar i arbeidstida	24	22	32	2	23	22	32	2	24	23	32	2
Fysisk tilrettelegging av arbeidsplass ..	25	26	32	2	27	27	36	2	23	25	26	2
Uoppgitt	11	-	1	95	12	1	1	99	9	-	1	89
Menn												
Tilsette i alt	100	100	100	100	100	100	100	100	100	100	100	100
Ingen tilpassingar	49	60	42	5	48	61	41	7	50	60	44	3
Har fått ein eller fleire tilpassingar ¹	42	39	57	-	42	38	58	-	41	40	56	-
Endringar i arbeidsoppgåvene	24	24	31	-	24	25	28	-	24	23	34	-
Endringar i arbeidstida	16	14	23	-	14	13	19	-	17	15	28	-
Fysisk tilrettelegging av arbeidsplass ..	21	19	31	-	22	17	34	-	21	20	28	-
Uoppgitt	9	1	1	95	10	1	1	95	8	-	-	96
Kvinner												
Tilsette i alt	100	100	100	100	100	100	100	100	100	100	100	100
Ingen tilpassingar	34	41	35	2	33	42	32	2	36	40	40	-
Har fått ein eller fleire tilpassingar ¹	54	59	64	3	54	58	66	3	55	62	58	4
Endringar i arbeidsoppgåvene	32	31	43	-	30	29	41	-	36	35	45	-
Endringar i arbeidstida	31	31	39	3	28	27	38	2	37	39	41	5
Fysisk tilrettelegging av arbeidsplass ..	29	33	33	3	31	34	36	3	27	31	25	4
Uoppgitt	12	-	2	95	15	-	1	104	7	-	3	67

¹ Same person kan ha fått endringar på meir enn eitt område, slik at tala ikkje summerer seg opp.

Tabell C9b. Tilsette med funksjonshemming etter tilpassingar i arbeidssituasjonen og etter om funksjonshemminga oppstod før eller etter at dei byrja i nåverande jobb. 4. kvartal 2009. IA-status i 2005

Kjønn	Tilsette i alt				Tilsette med IA-avtale				Tilsette utan IA-avtale			
	I alt	Før til- setjinga	Etter til- setjinga	Uopp- gitt	I alt	Før til- setjinga	Etter til- setjinga	Uopp- gitt	I alt	Før til- setjinga	Etter til- setjinga	Uopp- gitt
1 000												
Begge kjønn												
Tilsette i alt	210	111	76	22	102	51	40	11	108	61	36	11
Ingen tilpassingar	86	57	29	1	39	25	14	-	47	32	15	-
Har fått ein eller fleire tilpassingar ¹	101	54	46	-	51	25	26	-	50	29	21	-
Endringar i arbeidsoppgåvene	59	30	29	-	29	14	14	-	30	16	14	-
Endringar i arbeidstida	49	25	24	-	23	10	13	-	26	15	11	-
Fysisk tilrettelegging av arbeidsplass ..	53	28	24	-	30	15	16	-	23	14	9	-
Uopp-gitt	22	-	1	21	12	-	-	11	11	-	-	10
Menn												
Tilsette i alt	101	59	33	9	39	20	16	3	62	38	18	6
Ingen tilpassingar	50	35	14	-	20	12	7	-	30	23	7	-
Har fått ein eller fleire tilpassingar ¹	42	23	19	-	16	8	9	-	26	15	10	-
Endringar i arbeidsoppgåvene	24	14	10	-	9	5	4	-	15	9	6	-
Endringar i arbeidstida	16	8	8	-	6	2	3	-	10	6	4	-
Fysisk tilrettelegging av arbeidsplass ..	21	11	10	-	9	4	5	-	12	7	5	-
Uopp-gitt	9	-	-	9	4	-	-	3	6	-	-	6
Kvinner												
Tilsette i alt	108	53	43	13	65	31	25	8	44	22	17	5
Ingen tilpassingar	37	22	15	-	20	13	8	-	16	9	7	-
Har fått ein eller fleire tilpassingar ¹	59	31	27	-	35	18	17	-	24	13	10	-
Endringar i arbeidsoppgåvene	35	16	18	-	19	9	10	-	15	7	8	-
Endringar i arbeidstida	33	16	17	-	17	8	10	-	16	9	7	-
Fysisk tilrettelegging av arbeidsplass ..	32	17	14	-	21	11	11	-	10	7	4	-
Uopp-gitt	13	-	1	12	9	-	-	9	4	-	-	3
Prosent												
Begge kjønn												
Tilsette i alt	100	100	100	100	100	100	100	100	100	100	100	100
Ingen tilpassingar	41	51	38	3	39	49	35	3	44	53	42	3
Har fått ein eller fleire tilpassingar ¹	48	49	61	2	50	50	64	2	46	48	57	2
Endringar i arbeidsoppgåvene	28	27	38	-	28	28	36	-	28	27	39	-
Endringar i arbeidstida	24	22	32	2	23	20	33	2	24	24	31	2
Fysisk tilrettelegging av arbeidsplass ..	25	26	32	2	30	29	39	2	21	23	25	2
Uopp-gitt	11	-	1	95	12	1	1	99	10	-	1	92
Menn												
Tilsette i alt	100	100	100	100	100	100	100	100	100	100	100	100
Ingen tilpassingar	49	60	42	5	50	61	44	8	49	60	41	3
Har fått ein eller fleire tilpassingar ¹	42	39	57	-	42	38	55	-	42	40	59	-
Endringar i arbeidsoppgåvene	24	24	31	-	23	24	28	-	25	24	34	-
Endringar i arbeidstida	16	14	23	-	14	11	21	-	17	15	26	-
Fysisk tilrettelegging av arbeidsplass ..	21	19	31	-	24	21	33	-	19	18	29	-
Uopp-gitt	9	1	1	95	9	1	1	92	9	-	-	98
Kvinner												
Tilsette i alt	100	100	100	100	100	100	100	100	100	100	100	100
Ingen tilpassingar	34	41	35	2	32	42	30	-	37	40	42	5
Har fått ein eller fleire tilpassingar ¹	54	59	64	3	54	57	68	3	54	62	57	3
Endringar i arbeidsoppgåvene	32	31	43	-	30	29	41	-	35	34	45	-
Endringar i arbeidstida	31	31	39	3	27	25	38	2	36	41	39	4
Fysisk tilrettelegging av arbeidsplass ..	29	33	33	3	33	35	42	3	24	31	21	3
Uopp-gitt	12	-	2	95	14	-	1	107	9	-	2	74

¹ Same person kan ha fått endringar på meir enn eitt område, slik at tala ikkje summerer seg opp.

Tabell C10a. Tilsette 15-66 år som i nokon grad har fått arbeidssituasjonen tilpassa funksjonshemminga etter behov for meir tilrettelegging i forhold til jobb. 4. kvartal 2009. IA-status i 2007

Behov for meir tilrettelegging	Tilsette i alt			Tilsette med IA-avtale			Tilsette utan IA-avtale		
	I alt	Menn	Kvinner	I alt	Menn	Kvinner	I alt	Menn	Kvinner
1 000									
Tilsette i alt	101	42	59	57	20	37	43	22	21
Ikkje behov for meir tilrettelegging	76	34	42	42	16	26	34	18	16
Behov for meir tilrettelegging ¹	25	8	17	16	4	12	9	4	5
Endringar i arbeidsoppgåvene	7	3	5	5	2	3	2	1	1
Endringar i arbeidstida	10	3	8	7	1	5	3	1	2
Fysisk tilrettelegging av arbeidsplass	10	3	7	6	1	5	4	2	2
Prosent									
Tilsette i alt	100	100	100	100	100	100	100	100	100
Ikkje behov for meir tilrettelegging	75	81	71	73	80	69	79	82	75
Behov for meir tilrettelegging ¹	25	19	29	27	20	32	21	18	24
Endringar i arbeidsoppgåvene	7	6	8	9	8	9	6	5	6
Endringar i arbeidstida	10	6	13	12	7	15	8	6	10
Fysisk tilrettelegging av arbeidsplass	10	7	12	11	6	13	9	9	10

¹ Same person kan ha behov for endringar på meir enn eitt område, slik at tala ikkje summerer seg opp.

Tabell C10b. Tilsette 15-66 år som i nokon grad har fått arbeidssituasjonen tilpassa funksjonshemminga, etter behov for meir tilrettelegging i forhold til jobb. 4. kvartal 2009. IA-status i 2005

Behov for meir tilrettelegging	Tilsette i alt			Tilsette med IA-avtale			Tilsette utan IA-avtale		
	I alt	Menn	Kvinner	I alt	Menn	Kvinner	I alt	Menn	Kvinner
1 000									
Tilsette i alt	101	42	59	51	18	33	50	24	25
Ikkje behov for meir tilrettelegging	76	34	42	37	14	23	39	20	19
Behov for meir tilrettelegging ¹	25	8	17	14	3	11	11	5	6
Endringar i arbeidsoppgåvene	7	3	5	4	1	3	4	2	2
Endringar i arbeidstida	10	3	8	6	1	5	4	1	3
Fysisk tilrettelegging av arbeidsplass	10	3	7	6	1	5	4	2	2
Prosent									
Tilsette i alt	100	100	100	100	100	100	100	100	100
Ikkje behov for meir tilrettelegging	75	81	71	73	81	69	78	81	75
Behov for meir tilrettelegging ¹	25	19	29	27	19	32	22	19	25
Endringar i arbeidsoppgåvene	7	6	8	7	6	8	7	7	8
Endringar i arbeidstida	10	6	13	11	7	14	9	6	12
Fysisk tilrettelegging av arbeidsplass	10	7	12	12	6	15	8	8	8

¹ Same person kan ha behov for endringar på meir enn eitt område, slik at tala ikkje summerer seg opp.

Tabell C11a. Tilsette 15-66 år som ikkje har fått arbeidssituasjonen tilpassa funksjonshemminga etter behov for slik tilrettelegging i forhold til jobb. 4. kvartal 2009. IA-status i 2007

Behov for meir tilrettelegging	Tilsette i alt			Tilsette med IA-avtale			Tilsette utan IA-avtale		
	I alt	Menn	Kvinner	I alt	Menn	Kvinner	I alt	Menn	Kvinner
1 000									
Tilsette i alt	86	50	37	44	22	22	43	28	15
Ikkje behov for meir tilrettelegging	67	39	28	33	17	16	34	22	12
Behov for meir tilrettelegging ¹	19	10	9	11	5	6	8	6	3
Endringar i arbeidsoppgåvene	14	8	7	8	4	4	6	4	2
Endringar i arbeidstida	11	5	6	7	3	5	3	2	1
Fysisk tilrettelegging av arbeidsplass	9	5	4	5	2	3	4	3	1
Prosent									
Tilsette i alt	100	100	100	100	100	100	100	100	100
Ikkje behov for meir tilrettelegging	78	79	76	75	77	73	81	80	82
Behov for meir tilrettelegging ¹	22	21	24	25	22	28	20	20	18
Endringar i arbeidsoppgåvene	16	15	18	18	16	20	15	15	14
Endringar i arbeidstida	12	10	16	17	12	21	8	8	8
Fysisk tilrettelegging av arbeidsplass	10	9	12	11	8	13	10	11	9

¹ Same person kan ha behov for endringar på meir enn eitt område, slik at tala ikkje summerer seg opp.

Tabell C11b. Tilsette 15-66 år som ikkje har fått arbeidssituasjonen tilpassa funksjonshemminga etter behov for slik tilrettelegging i forhold til jobb. 4. kvartal 2009. IA-status i 2005

Behov for meir tilrettelegging	Tilsette i alt			Tilsette med IA-avtale			Tilsette utan IA-avtale		
	I alt	Menn	Kvinner	I alt	Menn	Kvinner	I alt	Menn	Kvinner
	1 000								
Tilsette i alt	86	50	37	39	20	19	47	30	18
Ikkje behov for meir tilrettelegging	67	39	28	29	15	14	38	24	14
Behov for meir tilrettelegging ¹	19	10	9	10	5	5	9	6	3
Endringar i arbeidsoppgåvene	14	8	7	8	4	4	7	4	3
Endringar i arbeidstida	11	5	6	7	3	4	3	2	1
Fysisk tilrettelegging av arbeidsplass	9	5	4	4	1	2	5	3	2
	Prosent								
Tilsette i alt	100	100	100	100	100	100	100	100	100
Ikkje behov for meir tilrettelegging	78	79	76	74	76	72	81	81	81
Behov for meir tilrettelegging ¹	22	21	24	26	24	28	19	19	19
Endringar i arbeidsoppgåvene	16	15	18	19	18	21	14	14	15
Endringar i arbeidstida	12	10	16	19	14	23	7	6	8
Fysisk tilrettelegging av arbeidsplass	10	9	12	9	7	12	11	11	12

¹ Same person kan ha behov for endringar på meir enn eitt område, slik at tala ikkje summerer seg opp.

Figurregister

5.1. Sysselsette i alt 15-66 år og sysselsette personar med funksjonshemming. Prosent av alle personar i kvar gruppe	14
5.2. Sysselsette på deltid blant sysselsette i alt 15-66 år og blant sysselsette med funksjonshemming, etter kjønn. 4. kvartal 2009. Prosent.....	15
5.3. Tilsette 15-66 år med funksjonshemming som har fått tilpassingar i arbeidssituasjonen, etter kjønn. Prosent	18

Tabellregister

A.1.	Personar i alt 15-66år og personar med funksjonshemming etter arbeidsstyrkestatus og kjønn. 2002-2009. 1000 og i prosent av alle personar i kvar gruppe	26
A.2.	Personar 15-66 år med funksjonshemming etter type helseproblem og kjønn. 2002-2009	27
A.3.	Syssette i alt 15-66 år og syssette med funksjonshemming etter alder og kjønn. 2002-2009. Prosent av alle personar i kvar gruppe	28
A.4.	Syssette på deltid blant syssette i alt 15-66 år og blant syssette med funksjonshemming, etter kjønn. 2002 - 2009. Prosent	28
A.5.	Syssette i alt 15-66 år og syssette med funksjonshemming etter næring. 2008 - 2009. Prosent	28
A.6.	Syssette i alt 15-66 år og syssette med funksjonshemming etter yrke. 2002 - 2009. Prosent	29
A.7.	Syssette 15-66 år med funksjonshemming etter mottak av stønader. 2002 - 2009. Prosent	29
A.8.	Tilsette i alt 15-66 år og tilsette med funksjonshemming etter kjønn og tilsettingsform. 2004 - 2009. Prosent	29
A.9.	Syssette 15-66 år med funksjonshemming etter kjønn og avgrensing i type arbeidsoppgåver som kan utførast. 2002 - 2009. Prosent	30
A.10.	Syssette 15-66 år med funksjonshemming etter kjønn og avgrensing i arbeidstida (kor mykje ein kan arbeide). 2002 - 2009. Prosent	30
A.11.	Tilsette 15-66 år med funksjonshemming etter kjønn og om funksjonshemminga oppstod før eller etter at dei byrja i nåverande jobb. 2002 - 2009. Prosent	30
A.12.	Tilsette 15-66 år med funksjonshemming etter kjønn og tilpassingar i arbeidssituasjonen 2002 - 2009. Prosent	30
A.13.	Tilsette 15-66 år med funksjonshemming som i nokon grad har fått arbeidssituasjonen tilpassa funksjonshemminga, etter behov for meir tilrettelegging. 2002 - 2009. Prosent	31
A.14.	Tilsette 15-66 år med funksjonshemming som ikkje har fått arbeidssituasjonen tilpassa funksjonshemminga, etter behov for slik tilrettelegging. 2002 - 2009. Prosent	31
B.1.	Personar i alt 15-66 år og personar med funksjonshemming etter arbeidsstyrkestatus, alder og kjønn. 4. kvartal 2009. 1 000 og i prosent av alle personar i kvar gruppe. ¹	32
B.2.	Personar i alt 15-66 år og personar med funksjonshemming etter hovudsakleg aktivitet, deltidssyssetting, alder og kjønn. 4. kvartal 2009. 1 000	33
B.3.	Personar i alder 15-66 år med funksjonshemming etter avgrensing i type arbeidsoppgåver som kan utførast. 4. kvartal 2009. 1000	34
B.4.	Syssette i alt 15 - 66 år og syssette med funksjonshemming etter avtalt (vanleg) arbeidstid, alder og kjønn. 4. kvartal 2009. 1000	34
B.5.	Syssette i alt 15-66 år og syssette med funksjonshemming etter avtalt (vanleg) arbeidstid, alder og kjønn. 4. kvartal 2009. Prosent	35
B.6.	Syssette i alt 15-66 år og syssette med funksjonshemming etter næring. 4. kvartal 2009	35
B.7.	Syssette i alt 15-66 år og syssette med funksjonshemming etter yrke. 4. kvartal 2009	36
B.8.	Syssette i alt og syssette med funksjonshemming etter utdanningsnivå og kjønn. 4. kvartal 2009 ¹	36
B.9.	Tilsette i alt 15-66 år og tilsette med funksjonshemming etter tilsettingsform og kjønn. 4. kvartal 2009. 1 000	37
B.10.	Personar og syssette 15-66 år med funksjonshemming etter mottak av stønader. 4. kvartal 2009. 1 000	37
B.11.	Syssette 15-66 år med funksjonshemming etter avgrensing i type arbeidsoppgåver som kan utførast og i arbeidstida (kor mykje ein kan arbeide). 4. kvartal 2009. 1000	37
B.12.	Syssette 15-66 år med funksjonshemming etter avgrensing i type arbeidsoppgåver som kan utførast, yrke og kjønn. 4. kvartal 2009. 1 000	38
B.13.	Syssette 15-66 år med funksjonshemming etter avgrensing i arbeidstida (kor mykje ein kan arbeide), yrke og kjønn. 4. kvartal 2009. 1 000	38
B.14.	Syssette 15-66 år med funksjonshemming etter avgrensing i type arbeidsoppgåver som kan utførast og i arbeidstida, avtalt (vanleg) arbeidstid og kjønn. 4. kvartal 2009. 1 000	39
B.15.	Syssette 15-66 år med funksjonshemming etter avgrensing i type arbeidsoppgåver som kan utførast, og i arbeidstida (kor mykje ein kan arbeide), yrkesstatus og kjønn. 4. kvartal 2009. 1 000	39
B.16.	Funksjonshemma ikkje-syssette 15-66 år etter ønske om arbeid. 2002 - 2009. Prosent	39
B.17.	Funksjonshemma arbeidsledige 15-66 år etter kjønn og lengd på søkjeperioden. 4. kvartal 2009. 1 000	39

C1a.	Tilsette i alt 15-66 år og tilsette med funksjonshemming etter IA-avtale, alder og kjønn. 4. kvartal 2009. IA-status i 2007. 1 000 og prosent.....	40
C.1.b.	Tilsette i alt 15-66 år og tilsette med funksjonshemming etter IA-avtale, alder og kjønn. 4. kvartal 2009. IA-status ved utgangen 2005. 1 000 og prosent.....	41
C2a.	Tilsette i alt 15-66 år og tilsette med funksjonshemming etter IA-avtale, sektor, og kjønn. 4. kvartal 2009. IA-status i 2007	42
C2b.	Tilsette i alt 15-66 år og tilsette med funksjonshemming etter IA-avtale, sektor og kjønn. 4. kvartal 2009. IA-status i 2005	43
C3a.	Tilsette i alt 15-66 år og tilsette med funksjonshemming etter IA-avtale og næring. 4. kvartal 2009. IA-status i 2007	44
C3b.	Tilsette i alt 15-66 år og tilsette med funksjonshemming etter IA-avtale og næring. 4. kvartal 2009. IA-status i 2005	45
C4a.	Tilsette i alt 15-66 år og tilsette med funksjonshemming etter IA-avtale, næring og alder. 4. kvartal 2009. IA-status i 2007	46
C4b.	Tilsette i alt 15-66 år og tilsette med funksjonshemming etter IA-avtale, næring og alder. 4. kvartal 2009. IA-status i 2005	47
C5a.	Tilsette i alt 15-66 år og tilsette med funksjonshemming etter IA-avtale og yrke. 4. kvartal 2009. IA-status i 2007	48
C5b.	Tilsette i alt 15-66 år og tilsette med funksjonshemming etter IA-avtale og yrke. 4. kvartal 2009. IA-status i 2005	49
C6a.	Tilsette 15-66 år med funksjonshemming etter IA-avtale og mottak av stønader. 4. kvartal 2009. IA-status i 2007	50
C6b.	Tilsette 15-66 år med funksjonshemming etter IA-avtale og mottak av stønader. 4. kvartal 2009. IA-status i 2005	50
C7a.	Tilsette 15-66 år med funksjonshemming etter IA-avtale og avgrensing i type arbeidsoppgåver som kan utførast. 4. kvartal 2009. IA-status i 2007	51
C7b.	Tilsette 15-66 år med funksjonshemming etter IA-avtale og avgrensing i type arbeidsoppgåver som kan utførast. 4. kvartal 2009. IA-status i 2005	52
C8a.	Tilsette 15-66 år med funksjonshemming etter avgrensing i arbeidstida (kor mykje ein kan arbeide). 4. kvartal 2009. IA-status i 2007.....	53
C8b.	Tilsette 15-66 år med funksjonshemming etter avgrensing i arbeidstida (kor mykje ein kan arbeide). 4. kvartal 2009. IA-status i 2005.....	54
C9a.	Tilsette med funksjonshemming etter tilpassingar i arbeidssituasjonen og etter om funksjonshemminga oppstod før eller etter at dei byrja i nåverande jobb. 4. kvartal 2009. IA-status i 2007.....	55
C9b.	Tilsette med funksjonshemming etter tilpassingar i arbeidssituasjonen og etter om funksjonshemminga oppstod før eller etter at dei byrja i nåverande jobb. 4. kvartal 2009. IA-status i 2005.....	56
C10a.	Tilsette 15-66 år som i nokon grad har fått arbeidssituasjonen tilpassa funksjonshemminga etter behov for meir tilrettelegging i forhold til jobb. 4. kvartal 2009. IA-status i 2007.....	57
C10b.	Tilsette 15-66 år som i nokon grad har fått arbeidssituasjonen tilpassa funksjonshemminga, etter behov for meir tilrettelegging i forhold til jobb. 4. kvartal 2009. IA-status i 2005.....	57
C11a.	Tilsette 15-66 år som ikkje har fått arbeidssituasjonen tilpassa funksjonshemminga etter behov for slik tilrettelegging i forhold til jobb. 4. kvartal 2009. IA-status i 2007.....	57
C11b.	Tilsette 15-66 år som ikkje har fått arbeidssituasjonen tilpassa funksjonshemminga etter behovfor slik tilrettelegging i forhold til jobb. 4. kvartal 2009. IA-status i 2005.....	58