

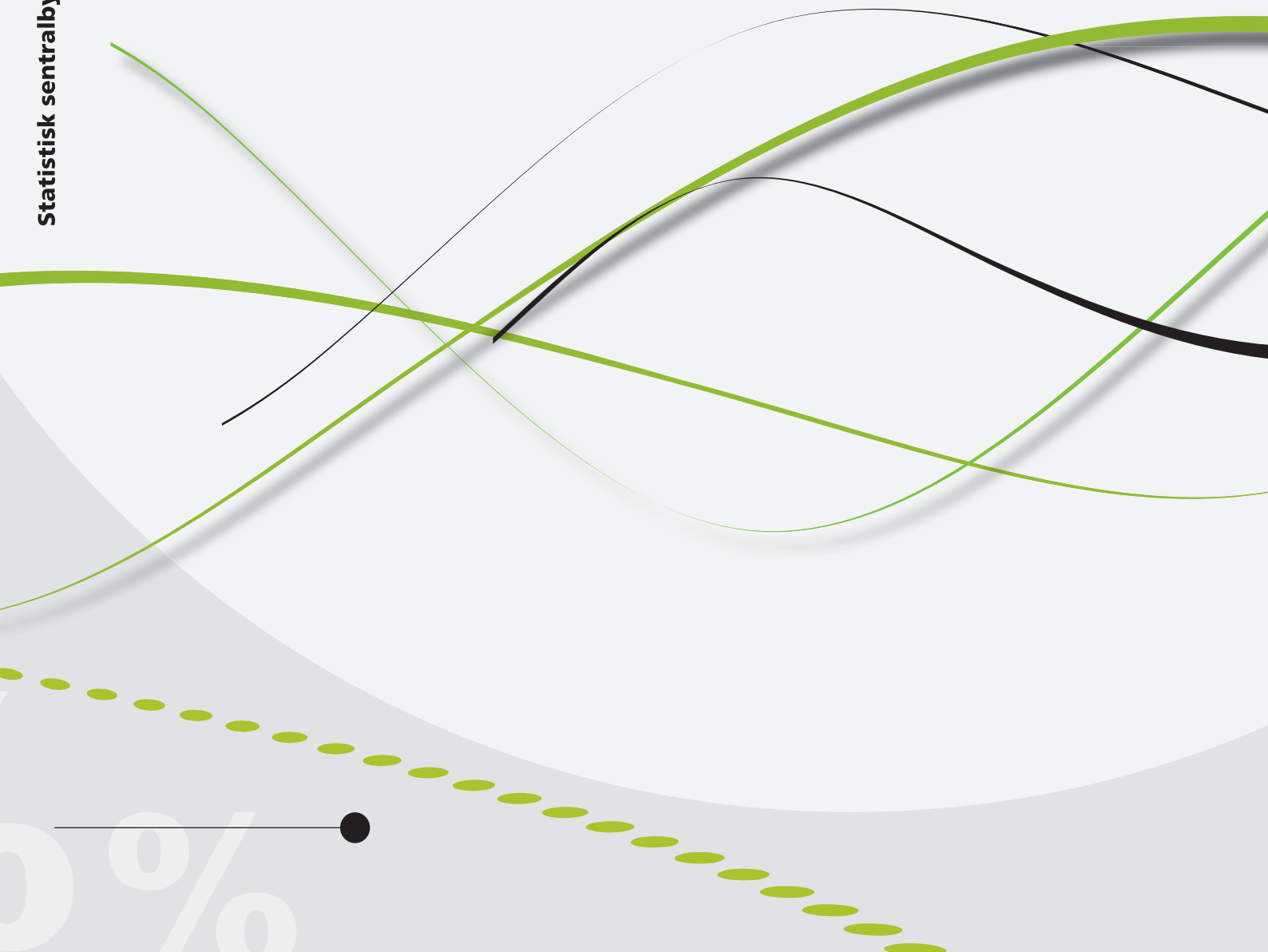

Adrian Haugen Ordemann

Monitor for sekundærflytting

Sekundærflytting blant personer med flyktningbakgrunn bosatt i Norge 2005-2014



Adrian Haugen Ordemann

Monitor for sekundærflytting

Sekundærflytting blant personer med
flyktningbakgrunn bosatt i Norge 2005-2014

I serien Rapporter publiseres analyser og kommenterte statistiske resultater fra ulike undersøkelser. Undersøkelser inkluderer både utvalgsundersøkelser, tellinger og registerbaserte undersøkelser.

© Statistisk sentralbyrå
Ved bruk av materiale fra denne publikasjonen
skal Statistisk sentralbyrå oppgis som kilde.

Publisert 29. juni 2017

ISBN 978-82-537-9564-5 (trykt)
ISBN 978-82-537-9565-2 (elektronisk)
ISSN 0806-2056

Standardtegn i tabeller	Symbol
Tall kan ikke forekomme	.
Oppgave mangler	..
Oppgave mangler foreløpig	...
Tall kan ikke offentliggjøres	:
Null	-
Mindre enn 0,5 av den brukte enheten	0
Mindre enn 0,05 av den brukte enheten	0,0
Foreløpig tall	*
Brudd i den loddrette serien	—
Brudd i den vannrette serien	
Desimaltegn	,

Forord

Denne rapporten er den tiende i rekken av Monitor for sekundærflytting. Blant målgruppene er Integrerings- og mangfoldsdirektoratet (IMDi), som har kommet med faglige innspill i prosjektperioden, Justis- og beredskapsdepartementet, Utlendingsdirektoratet, KS – kommunenes interesse- og arbeidsgiverorganisasjon, Justiskomiteen på Stortinget, fylkeskommuner og kommuner.

Tove Irene Slaastad har produsert tabellgrunnlaget i rapporten.

Rapporten er finansiert av Justis- og beredskapsdepartementet under rammeavtalen for innvandringsrelatert statistikk og er tilgjengelig i PDF-format på Statistisk sentralbyrås internettsider under adressen <http://www.ssb.no/publikasjoner>.

Statistisk sentralbyrå, 20. juni 2017

Torstein Bye

Sammendrag

I denne utgaven av monitor for sekundærflytting ser vi på personer med flyktningbakgrunn som ble bosatt i Norge i årene 2005–2014, om de forlot bostedskommunen sin, og hvor de som flyttet bosatte seg. Vi beskriver dem som flyttet etter kjennetegn som kjønn, alder, flyktningtype, familietype og landbakgrunn.

Nytt i denne utgaven er at vi ser på sammenhengen mellom utdanningsnivå i asylmottakene og flyttemønster etter bosetting; arbeidsstatusen til dem som flytter; flytting før, under og etter finanskrisen; en regional sentralitetsinndeling med bo- og arbeidsmarkedsregioner.

En kohort er de personene med flyktningbakgrunn som ble bosatt ett bestemt år.

2009- og 2010-kohortene. Bosted fem år etter bosetting

Nesten like mange har blitt boende i bostedskommunen sin (bofaste) for 2009- og 2010-kohorten som for de to foregående kohortene. Bofastheten ligger noenlunde stabilt rundt 80 prosent, noe som tilsvarer en sekundærflytteandel på 20 prosent. De samme fire kohortene er også meget like når vi ser på andelen som flytter til en annen kommune i fylket, til Oslo, eller til et annet fylke enn Oslo.

På fylkesnivå har imidlertid endringene vært store. I Sogn og Fjordane og Nordland har sekundærflyttingen steget mye, men aller størst har veksten vært i Nord-Trøndelag. Oppland, Hordaland og Akershus har hatt den største nedgangen. Fortsatt blir flest boende i Oslo. Nest-størst er bofastheten i Rogaland, Hordaland, Østfold og Buskerud, mens den er minst i Nord-Trøndelag, Sogn- og Fjordane, Nordland, Troms og Finnmark.

Endret flyttemønster

Det er stadig mer vanlig for de som sekundærflytter å flytte internt i fylket. Tallene for 2008–2010-kohorten er rekordhøye. Den sterke veksten i fylkesintern flytting har gått på bekostning av flytting til Oslo og flytting til andre fylker enn Oslo.

Selv om sekundærflytterne ikke like ofte flytter til Oslo er det fortsatt i særstilling flest som flytter dit. Drøye én av fire sekundærflyttere flyttet til Oslo, én av fire flyttet fylkesinternt, mens to av fire flyttet til et annet fylke enn Oslo.

Særlig mange av dem som ble bosatt i Sogn og Fjordane, Nord-Trøndelag og Finnmark i 2009 flyttet til Oslo. For de som ble bosatt i 2010 var det flest som flyttet til Oslo i Nord-Trøndelag, Akershus og Aust-Agder.

Bo- og arbeidsmarkedsregioner

Flere av dem som bosettes i sentrale bo- og arbeidsmarkedsregioner blir boende i en tilsvarende sentral region enn hva som er tilfellet for dem som bosettes i mindre sentrale regioner. Forskjellen er særlig stor på de som blir bosatt i regioner med mellomstore byer og de som blir bosatt i småbyregioner.

Utdanningsnivå målt i asylmottak

De som har et høyere utdanningsnivå før bosetting blir i større grad enn de som ikke har det bosatt i de mest sentrale bo- og arbeidsmarkedsregionene. I tillegg øker de sin bostedssentralitet noe mer. Den største forskjellen på gruppenes bostedssentralitet fem år etter bosetting oppstår imidlertid ved bosetting, ikke gjennom ulike flyttemønstre.

De som har et høyere utdanningsnivå før bosetting flytter særlig lite i bosettingsåret. Flest flytter i løpet av år 2 etter bosetting.

Arbeidsstatus før flytting

De som sekundærflytter fra bosettingskommunen sin i sentrale bo- og arbeidsmarkedsregioner er oftere en del av arbeidsstyrken enn dem som flytter fra bosettingskommunen sin i en mindre sentral region. Det skyldes først og fremst at flere er registrert som lønnstakere/selvstendig næringsdrivende.

Av de som sekundærflyttet i løpet av 6 måneder (1.10.2014–31.3.2015) etter arbeidsstatusregistrering per 1.10.2014 var:

- 24 prosent i arbeidsstyrken, hvorav 20 prosent var lønnstakere eller selvstendig næringsdrivende og 4 prosent var arbeidsledige.
- 62 prosent utenfor arbeidsstyrken, hvorav 51 prosent var utenfor arbeidsstyrken av andre årsaker enn «utdanning» og «helse relaterte ytelser», mens 10 prosent var under utdanning og 1 prosent var mottakere av helse relaterte ytelser.
- 14 prosent uten oppgitt arbeidsstatus.

Abstract

In this edition of the Monitor for Secondary-Migration we look at people with refugee background who were settled in Norway in the years 2005-2014, if they left their settlement municipality and where those who migrated settled. We describe those who migrated by characteristics such as gender, age, refugee type, family type and country background.

New in this issue is that we look at the relationship between education levels in asylum receptions and migration patterns after settlements; the labor status of those who migrate; secondary-migrations before, during and after the financial crisis; a regional centrality division with housing and labor market regions.

A cohort is the people with refugee background who were settled a certain year.

2009 and 2010 cohorts. Residence five years after settlement

Almost as many have been living in their settlement municipality (resident) for the 2009 and 2010 cohorts as for the previous two cohorts. The residential rate is relatively stable around 80 per cent, which corresponds to a 20 per cent secondary-migration rate. The same four cohorts are also very similar when we look at the proportion moving to another municipality in the county, to Oslo, or to another county than Oslo.

However, at county level, the changes have been large. In Sogn og Fjordane and Nordland, the secondary-migration has risen a lot, but the greatest growth took place in Nord-Trøndelag. Oppland, Hordaland and Akershus had the biggest decline. Still there are most resident in Oslo. Next-largest are the share of residents in Rogaland, Hordaland, Østfold and Buskerud, while it is least in Nord-Trøndelag, Sogn og Fjordane, Nordland, Troms and Finnmark.

Changed migration pattern

It is increasingly common for those who secondary-migrates to migrate in the county. The figures for the 2008-2010 cohort are record high. The strong growth has come at the expense of migration to Oslo and migration to other counties than Oslo.

Although the secondary-migrations don't so often go to Oslo, it is still the place where definitively most people migrate. Just over one of four secondary migrants migrated to Oslo, one of four migrated internally in the county, while two out of four migrated to another county than Oslo.

Particularly many of those who were settled in Sogn og Fjordane, Nord-Trøndelag and Finnmark in 2009 migrated to Oslo. For those who were settled in 2010, most migrated to Oslo in Nord-Trøndelag. Akershus and Aust-Agder.

Housing and labor regions

Of those settled in central housing and labor regions more people are living in a corresponding central region than what's the case for those settled in less central regions. The difference is particularly large between those who were settled in regions with medium-sized cities and regions with small towns.

Educational level measured at asylum reception

Those who have a higher education level before they're settled are in a larger extent settled in in the most central housing and labor market regions than those with a lower education level or no education. Additionally, they increase their housing centralities somewhat more. However, the main difference between the

group's housing centrality five years after settlement occurs by settlement, not due to unequal migration patterns.

Those who have a higher education level before settlement migrate very little during their settlement year. Most migrate during year 2 after settlement.

Labor status before migration

Those who migrate from their settlement municipality in central housing and labor regions are more often a part of the workforce than those who migrate from their settlement municipality in a less central region. This is primarily because more people are registered as wage earners / self-employed persons.

Of those who migrated within 6 months (1.10.2014-31.3.2015) after labor status registrations as of 1/10/2014 were:

- 24 per cent in the labor force, of whom 20 per cent were wage earners or self-employed and 4 per cent were unemployed.
- 62 percent outside the labor force, 51 percent of whom were outside the labor force for reasons other than "education" and "health-related benefits", while 10 percent were under education and 1 percent were recipients of health-related benefits.
- 14 per cent lacking a labor status.

Innhold

Forord	3
Sammendrag	4
Abstract	6
1. Innledning	9
1.1. Datagrunnlag og datakvalitet	10
2. Personer med flyktningbakgrunn bosatt i perioden 2005-2014	14
2.1. Årene 2013 og 2014.....	15
3. Årlige flyttinger for personer med flyktningbakgrunn bosatt i perioden 2005–2014	16
3.1. Fra år til år.....	16
3.2. Fraflytting over tid.....	17
3.3. Fylkesintern flytting	18
4. Bosted fem år etter bosetting	22
4.1. Bofasthet og sekundærflytting over tid	22
4.2. Flyttemønster	22
4.3. Bofasthet i fylkene.....	24
4.4. Flytting til Oslo.....	26
4.5. Finanskrise, arbeidsledighet og sekundærflytting	28
4.6. Bosatt i 2009 og 2010	30
4.7. Kjønn, alder, familietype og flyktningstype. Personer med flyktningbakgrunn bosatt 2005–2010	48
4.8. Landbakgrunn. De ti største gruppene som ble bosatt i 2005–2014.....	53
4.9. De fire flyktninggruppene det kom flest av i perioden 2005–2014: somaliere, eritreere, afghanere og irakere.....	54
5. Bydeler i Oslo	68
5.1. Bosatt i 2009 og 2010	68
5.2. Kjennetegn til personer med flyktningbakgrunn som flytter til Oslo kontra Fredrikstad og Sandnes, etter kjønn, alder, flyktningstype, familietype og landbakgrunn	72
6. Bosetting og bosted fem år etter bosetting, sentralitet etter bo- og arbeidsmarkedsregioner	74
6.1. Bosetting og bofasthet	76
6.2. Flytting mellom bo- og arbeidsmarkedsregioner	77
7. Bosetting og bosted etter bosetting, etter utdanningsnivå, sentralitet etter bo- og arbeidsmarkedsregioner	80
7.1. Gruppenes bosettingsregion og flyttemønster	80
7.2. Sekundærflytting blant personer med høyere utdanningsnivå	81
8. Arbeidsstatus før flytting, sentralitet etter bo- og arbeidsmarkedsområder	82
8.1. Dataene som brukes.....	82
8.2. Arbeidsstatus før flytting.....	83
8.3. Arbeidsstatus før flytting, etter bosettingsregioners sentralitet.....	84
9. Tilleggstabeller: Nettoinnflytting i fylker og kommuner i perioden 2010-2014 blant bosatte i perioden 2005-2014. Målgrupper	86
9.1. Målgruppene	86
9.2. Fylker	86
9.3. Kommuner	87
Referanser	88
Vedlegg A: Tabeller	89
Figurregister	104
Tabellregister	107

1. Innledning

Mange av personene med flyktningbakgrunn som blir bosatt rundt om i landet flytter, enten til en annen kommune, eller ut av landet. Monitor for sekundærflytting gir en oversikt over hvordan de bosatte med flyktningbakgrunn flytter (og ikke flytter).

Flytting skjer over tid. I en beskrivelse av flyttemønsteret må en derfor ta utgangspunkt i personene med flyktningbakgrunn som ble bosatt for noen år siden, som har hatt noe tid på seg til å flytte.

I årets monitor beskrives og analyseres flytteeatferden til personer med flyktningbakgrunn bosatt i 10-årsperioden 2005-2014. Siden forrige utgave av monitoren har 2003- og 2004-kohortene falt ut og 2013- og 2014-kohortene kommet til. Observasjonsperioden er forskjøvet med to år. De fleste av flyttingene som var med i forrige monitor er altså med i også denne.

Denne utgaven av monitoren skiller seg i hovedsak fra forrige utgave ved å:

- ha et annet oppsett
- inneholde mer analyse
- benytte en ny sentralitetsinndeling i deler av rapporten

Nytt er det at vi ser på asylsøkeres høyeste utdanningsnivå og senere flyttemønster; arbeidsstatusen til dem som flyttet; flytting før og etter finanskrisen; en sentralitetsinndeling med bo- og arbeidsmarkedsregioner. Til tross for en del endringer i monitoren vil du finne igjen de aller fleste tabellene som var med i den forrige utgaven.

Utdanning analyserer vi for å forstå mer om når i botidsperioden dem med høyere utdanning flytter. Dette gjør vi ved å se på andelen med høyere utdanning, der kilden for utdanningsopplysningene i hovedsak stammer fra løpende registreringer i asylmottakene før bosetting.

Vi analyserer arbeidslivsintegrering, belyst ved arbeidsstatus, i tiden før flytting. Dette gir oss muligheten til å undersøke hvorvidt de som flytter er i eller utenfor arbeidsstyrken i tiden før de flytter og hvordan dette varierer med størrelsen på bo- og arbeidsmarkedsregionen de flyttet fra og flytter til. Vi ser også på en finere inndeling av dem som er i og dem som er utenfor arbeidsstyrken og inkluderer undergruppene: registrert arbeidsledig; lønnskaker/selvstendig næringsdrivende; under utdanning; mottakere av helserelaterte ytelser; utenfor arbeidsstyrken av andre grunner.

Når de lokale utdanning- og arbeidsmulighetene er begrenset kan regionale muligheter innen rimelig pendleravstand forhindre at en person forlater bosettingskommunen av utdannings- og arbeidsmarkedsgrunner. Derfor er viktigheten av å se på flytting og bofasthet i et regionalt perspektiv stor. Det er også grunnen til at vi i deler av rapporten skal bruke en regional inndeling som tar hensyn til antallet arbeidsplasser, antallet som pendler og hvilke offentlige institusjoner som er tilgjengelig i regionene. Inndelingen gir et nokså skarp skille mellom hvilke regioner som har universitet, hvilke som har høgskole og hvilke som hverken har det ene eller det andre, og deler Norge opp i bo- og arbeidsmarkedsregioner etter fem ulike nivåer. Sentralitetsinndelingen er utviklet av Gundersen og Jukvam (2013).

Resten av kapittelet handler om datagrunnlaget og datakvalitet, samt en oversikt over begreper som brukes i rapporten. Dersom du leser monitoren for første gang er du anbefalt å begynne med å fullføre dette kapittelet.

1.1. Datagrunnlag og datakvalitet

Data som er brukt er hentet fra SSBs befolkningsstatistikk. Våre kilder er hovedsakelig Det sentrale folkeregisteret (DSF), komplettert med data fra Datasystem for Utlendingsforvaltningen (DUF). Datamaterialet om personene med flyktningbakgrunn er altså satt sammen ved bruk av flere kilder, noe som kan gi en viss grad av inkonsistens i datamaterialet. For eksempel er det en del med flyktningbakgrunn som ifølge DUF er bosatt et år, mens de ifølge DSF fremdeles ikke var registrert bosatt 1.1. året etter. I noen tilfeller kan det altså gå noe tid før personer med flyktningbakgrunn får tildelt fødselsnummer og blir registrert som bosatt i Folkeregisteret. De aller fleste av disse har imidlertid fått bosted i DSF det påfølgende året. Og omvendt er det en del personer med flyktningbakgrunn som ifølge DSF har vært bosatt og har flyttet rundt i landet mange år før de er blitt bosatt ifølge DUF. Slike forhold skaper en del smårusk, men omfanget er likevel ikke større enn at det er håndterbart.

SSBs ordinære statistikk over personer med flyktningbakgrunn som har innvandret til landet er basert på tildeling av fødselsnummer i Folkeregisteret. Dette kan som nevnt skje helt uavhengig av når de med flyktningbakgrunn får tildelt en bostedskommune. Og hvem som har flyktningbakgrunn og ikke kan variere alt etter hvor man henter data. I SSBs ordinære statistikk er det flere som er definert som personer med flyktningbakgrunn enn de som er bosatt av IMDi. Om man sammenligner antall bosatte det enkelte år med antall innvandrede med flyktningbakgrunn de samme årene, vil man derfor få til dels store avvik. Monitor for sekundærflytting er basert på data fra DUF over bosatte flykninger, og tar ikke hensyn til eventuelle avvik til data fra Folkeregisteret. Det er ikke noe stort poeng i monitoren hvor mange som ble bosatt det enkelte år. Data fra DUF regnes som den sikreste kilden i forhold til hvem som faktisk har flyktningebakgrunn. Disse personene, som vi med stor grad av sikkerhet kan fastslå er personer med flyktningebakgrunn, blir fulgt i årene etter bosetting, med fokus på flyttinger og bofasthet. Om det også finnes andre innvandrere som har flyktningbakgrunn har ingen betydning i forhold til analysen av flyttingene til personene fra DUF.

Bearbeidingen og bruken av datamaterialet gir stadig bedre data med tiden. Noen forbedringer i datamaterialet kan gi endringer som vises igjen ved at det kan oppstå avvik i tabeller og figurer mellom de ulike årgangene av monitoren, der to tabeller i utgangspunktet skulle gi identiske tall begge år. De nyeste tallene er da riktigere enn de eldre.

I noen tilfeller opplever vi at personer med flyktningbakgrunn blir tildelt bosettingskommune et år, mens den faktiske bosettingen først skjer det påfølgende året. I slike tilfeller kan det oppstå feilregistreringer som blir rettet opp senere. Opprettingen har ennå ikke skjedd med 2014-kohorten, og derfor er flytting i bosettingsåret for denne kohorten utelukket fra rapporten, bortsett fra i kapittel 8.2 hvor en ser på arbeidsstatusfordelingen til dem som flytter.

Utdanning Datagrunnlaget for befolkningens utdanningsnivå trekkes direkte ut fra Nasjonal utdanningsdatabase (NUDB) som er supplert med data fra Nasjonal vitnemålsdatabase, Helsepersonellregisteret og UDB. NUDB omfatter all utdanningsstatistikk over avsluttet utdanning fra og med skoleåret 1970/71 og igangværende utdanning fra skoleåret 1974/75 og opplysninger om befolkningens utdanningsnivå fra 1970. Grunnlaget omfatter personer registrert bosatt i Norge per 1. oktober og som er i aldersgruppen 16 år og over ved utgangen av rapporteringsåret. I tillegg registreres 15-åringer som har fullført grunnskolen eller som er i gang med en utdanning utover grunnskolenivå. Dersom det er registrert flere utdanningsaktiviteter, velges den som har høyest nivå i Standard for utdanningsgruppering (NUS2000).

De fleste registreringene av utdanning blant personer med flyktningbakgrunn ble foretatt forløpende i asylmottakene før bosetting, men noen registreringer kommer fra det første bosettingsintervjuet etter at en asylsøker har fått innvilget opphold og blitt tildelt en bosettingskommune. Ansatte på asylmottakene foretar intervjuene. Ett av formålene med intervjuet er å kunne tilpasse asylsøkernes bakgrunn og kvalifikasjoner til lokale og regionale arbeidsmarkedsbehov, for å øke sannsynligheten for en rask og god arbeidslivsintegrering.

Andelen med et uoppgitt utdanningsnivå er stor.

Arbeidsstatus Arbeidsstatusen til personer med flyktningbakgrunn er hentet fra System for persondata versjon 9 (SFP9). Dette registeret inkluderer årganger fra og med 2008, og fraværet av sammenlignbarhet med tidligere utgaver av SFP har lagt begrensninger på hvilke årganger som er inkludert. Les mer om SFP9 i Nerland, Aurdal & Horgen (2011).

Arbeidsstatus registreres kun én gang årlig, per 1.10, derfor inkluderes kun dem som sekundærflyttet fra 2008–2014- kohortene i løpet av 6 måneder etter 1.10. i kalenderårene 2008–2014. Dermed tar vi ikke hensyn til at utvalget av personer har ulik botid på flyttetidspunktet. En person er kun registrert med én arbeidsstatus.

1.2 Begrep og definisjoner

Bosetting/bosatt Som begrepene brukes i utlendingsforvaltningen blir en person med flyktningbakgrunn bosatt, enten etter særskilt avtale mellom IMDi og en kommune, eller som «selvbosatt». I den betydningen kan en person bli bosatt bare én gang, i én kommune og på ett tidspunkt. Bosetting viser til første bosettingskommune og tidspunktet da personen ble bosatt. I de aller fleste tilfellene er dette en annen kommune enn der personene med flyktningbakgrunn har bodd i mottak. Men noen blir også bosatt i kommunen der de har bodd i mottak. Det er ikke uvanlig at asylsøkere bor privat (mange i Oslo) mens de venter på svar på søknaden. Disse må ta kontakt med IMDi innen tre måneder etter vedtak om oppholdstillatelse hvis de skal ha rettigheter i forhold til Introduksjonsordningen. Hvis de tar kontakt, blir de utplassert etter en tid, de aller fleste i en bydel i Oslo. De som ikke tar kontakt med IMDi faller utenfor Introduksjonsordningen, men registreres som bosatt der de bor.

Familietype Etter SSBs definisjon består en familie i prinsippet av personer som er fast bosatt i samme bolig og som er knyttet til hverandre som ektefeller, samboere, registrerte partnere, og/eller som foreldre og ugifte barn (uavhengig av det ugifte barnets alder). En familie kan i høyden bestå av to påfølgende generasjoner og kun et ektepar/partnerskap/samboerpar. I Statistisk sentralbyrå regnes også enkeltpersoner som en familie, slik at alle personer er med i en familie, enten sammen med andre eller alene.

Flyktningetype En person med flyktningbakgrunn kan tilhøre en av to hovedkategorier. Han kan være en hovedperson (primærflyktning) som er gitt oppholdstillatelse som flyktning etter UDIs kriterier. Eller han kan være en familiegjenforent flyktning (sekundærflyktning) som er innvilget familiegjenforening med en primærflyktning. Primærflyktningene er delt videre inn i overføringsflyktninger og personer som har fremmet asylsøknad i Norge.

Flyktningetype har imidlertid ikke vært regnet som en av de viktigste variablene i statistikken over personer med flyktningebakgrunn. Derfor er det ikke lagt ned like mye innsats i arbeidet med å kvalitetssikre denne variabelen med mer sentrale variabler. Statistikken over personer med flyktningbakgrunn etter flyktningetype må derfor tolkes med en viss forsiktighet. I den grad det er unøyaktigheter er det imidlertid ikke store avvik. Man bør man ikke legge for stor vekt på forskjellene

mellom primærflyktninger og sekundærflyktninger dersom forskjellene er marginale.

Gjenutvandring En person med flyktningbakgrunn som flytter ut av Norge igjen.

Introduksjonsordningen Introduksjonsordningen følger Lov om introduksjonsordning og norskopplæring for nyankomne innvandrere (introduksjonsloven). Formålet med denne loven er å styrke nyankomne innvandreres mulighet for deltakelse i yrkes- og samfunnslivet, og deres økonomiske selvstendighet.

<http://www.imdi.no/opplaring-og-utdanning/introduksjonsprogram/>

Alle kommuner som bosetter personer med flyktningbakgrunn etter avtale med IMDi har plikt til å tilby introduksjonsprogram. Deltakelse i kommunale introduksjonsprogram er obligatorisk for personer med flyktningbakgrunn mellom 18 og 55 år. Introduksjonsprogram er imidlertid bare en rettighet personene har i første bosettingskommune, ettersom en eventuell sekundærflytting skjer på eget initiativ og ikke er en avtale mellom stat og kommune. De som flytter fra første bostedskommune i løpet av de første to årene mister retten til introduksjonsprogram og den økonomiske stønaden.

Målet med det kommunale introduksjonsprogrammet er å kvalifisere personer med flyktningbakgrunn for videre utdanning eller arbeid. Dette gjøres blant annet ved å gi norskopplæring, tilby språk- og arbeidspraksis og gi innsikt i norsk samfunnsliv. Personer som deltar i programmet har krav på en introduksjonsstønad. Det er lagt opp til et nært samarbeid mellom kommune og NAV i arbeidet med programmet.

Som nyankommet regnes den som har vært bosatt i en kommune i mindre enn to år når vedtaket om deltakelse i introduksjonsordningen fattes. Programmet kan vare i inntil to år, men når særlige grunner taler for det, kan det vare i inntil tre år. Programmet varer hele året og regnes som et fulltidsprogram, og det utarbeides en individuell plan for hver av deltakerne.

Introduksjonsloven trådte i kraft 1. september 2003. I det første året var dette en frivillig ordning for kommunene. Fra og med 1. september 2004 har det vært obligatorisk for alle kommuner som bosetter personer med flyktningbakgrunn å tilby et individuelt tilrettelagt introduksjonsprogram.

Siden «nyankommet» defineres som en som har vært bosatt i mindre enn to år kan noen personer med flyktningbakgrunn som ble bosatt så tidlig som i 2001 ha deltatt i Introduksjonsordningen. Andelen økte blant dem som ble bosatt i 2002 og utover.

For mer informasjon om Introduksjonsordningen, les Enes og Wiggen (2016), som også tar for seg hvordan det går med dem som deltar i ordningen med tanke på deltakelse i arbeid og utdanning, samt inntekt, i tiden etter deltakelse.

Kohort Alle personene med flyktningbakgrunn som ble bosatt i ett og samme kalenderår.

Landbakgrunn Opprinnelseslandet til personene med flyktningbakgrunn.

Nettflytting Differansen mellom antallet som flytter til og antallet som flytter fra en kommune, et fylke eller en region. Er innflyttingen større enn utflyttingen snakker man om *nettoinnflytting*, mens det motsatte refereres til som *nettoutflytting*.

Personer med flyktningbakgrunn Personer bosatt i Norge som kom som flyktninger eller ble familiegjennforent til en flyktning. Det vil si at enten er vedkommende en hovedperson (primærflyktning) som er gitt oppholdstillatelse etter søknad om beskyttelse (asyl) etter UDIs

kriterier, eller så er han en familiegjenforent flyktning (sekundærflyktning) som er innvilget familiegjenforening med en primærflyktning, uten hensyn til om personen har fått flyktningstatus etter Genève-konvensjonen.

Barn som personene med flyktningbakgrunn har fått etter at de kom til Norge, er ikke regnet med.

Bosettingskommune Kommunen hvor personer med flyktningbakgrunn ble bosatt eller bosatte seg etter å ha fått innvilget oppholdstillatelse. Primærflyktninger tildeles bosettingskommune av IMDi, mens sekundærflyktninger selv velger hvor de vil bosette seg. Det er rimelig å anta at de fleste sekundærflyktninger bosetter seg i samme kommune som primærflyktningene de tilknyttet.

Sekundærflytting Videreflytting fra den første kommunen en person med flyktningbakgrunn er bosatt i (bosettingskommunen) etter at han eller hun fikk opphold i Norge. Flytting ut av landet hører ikke med under definisjonen. Alle flyttinger (innenfor landet) er benevnt som sekundærflyttinger, selv om det kan være flytting nummer to, tre, eller lengre ut i rekken.

Bofaste Personer med flyktningbakgrunn som bor i samme kommune som den dem ble bosatt i.

Fem år etter bosetting De første fem årene etter bosetting mottar kommunene et statlig tilskudd for hver person med flyktningbakgrunn som blir bosatt (eller bosetter seg der). Dette tidsperspektivet er derfor av særlig økonomisk interesse for kommuneplanleggere.

2. Personer med flyktningbakgrunn bosatt i perioden 2005-2014

I perioden 2005–2014 ble 65 622 personer med flyktningbakgrunn bosatt i Norge, og de kom fra 142 forskjellige land og områder. Til tross for en nedgang i antallet som ble bosatt mellom 2006 og 2007, mellom 2009 og 2010, samt mellom 2010 og 2011, var den årlige gjennomsnittlige veksten for hele perioden på 6,3 prosent. Det ble bosatt hele 73 prosent flere i 2014 enn i 2005 (se figur og tabell 2.1).

Årsaken til den langsiktige veksten i perioden er sammensatt. Spesielt har økningen fra Somalia og Eritrea hatt mye å si for veksten i perioden sett under ett. Det ble bosatt flere fra Afghanistan, Eritrea, Somalia, Iran, Etiopia og Syria i siste halvdel av perioden, mens fra Irak, Burma og Russland ble det bosatt færre. Totalt sett ble det bosatt flest fra Somalia, Eritrea, Afghanistan og Irak, fire grupper som vies ekstra oppmerksomhet i delkapittel 4.9.

Figur 2.1 Personer med flyktningbakgrunn som ble bosatt i perioden 2005-2014, etter landbakgrunn¹. Antall

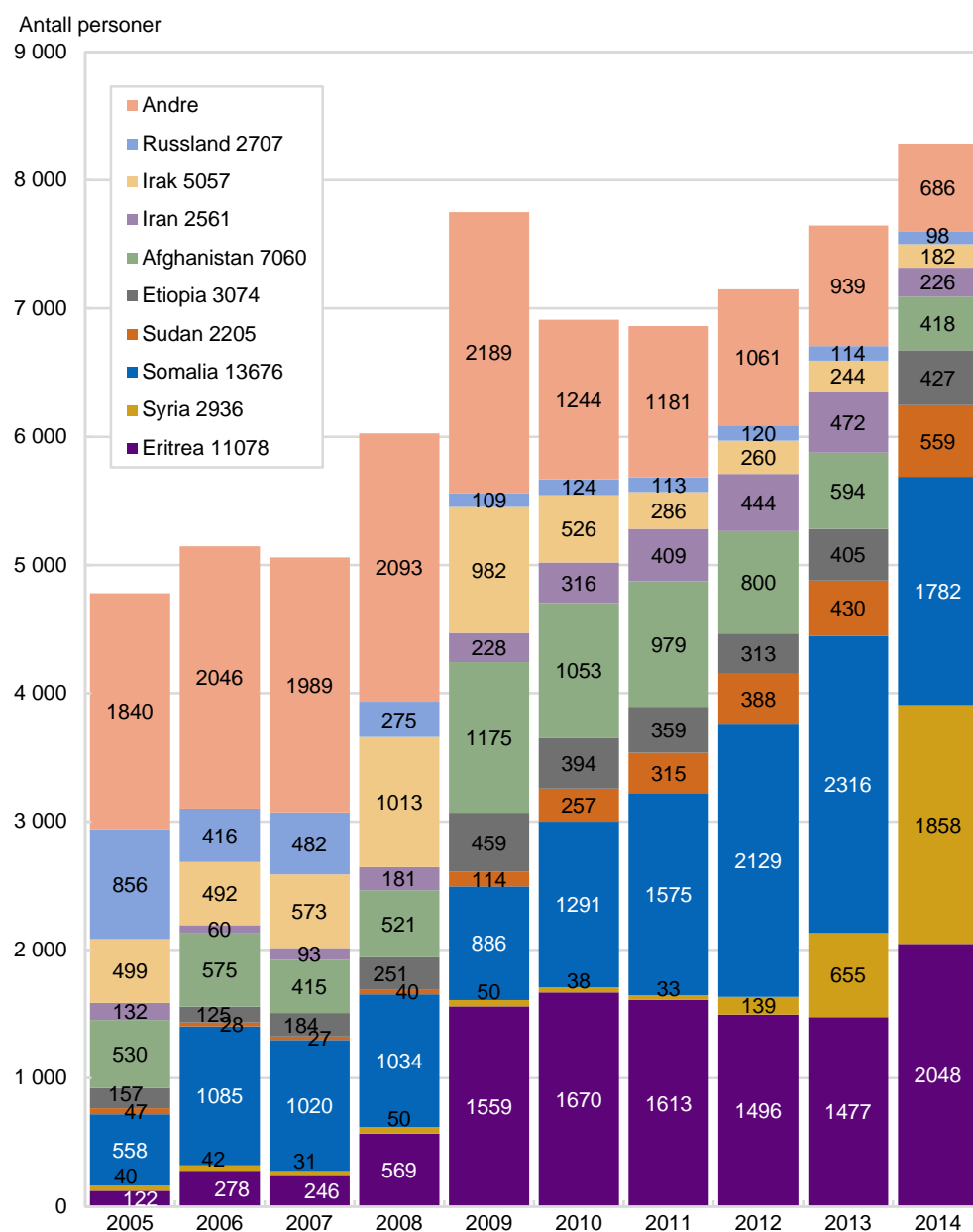

¹ Kategorien «andre» indikerer landene som er utelatt i figuren, og kan ikke sammenlignes med «andre» i tabell 2.1.

Tabell 2.1 Personer med flyktningbakgrunn som ble bosatt i perioden 2005-2014 etter landbakgrunn. Antall

	I alt	2005	2006	2007	2008	2009	2010	2011	2012	2013	2014
I alt	65 622	4 781	5 147	5 060	6 027	7 751	6 913	6 863	7 150	7 646	8 284
Somalia	13 676	558	1 085	1 020	1 034	886	1 291	1 575	2 129	2 316	1 782
Eritrea	11 078	122	278	246	569	1 559	1 670	1 613	1 496	1 477	2 048
Afghanistan	7 060	530	575	415	521	1 175	1 053	979	800	594	418
Andre ¹	5 262	503	599	471	521	768	356	497	570	521	456
Irak	5 057	499	492	573	1 013	982	526	286	260	244	182
Etiopia	3 074	157	125	184	251	459	394	359	313	405	427
Syria	2 936	40	42	31	50	50	38	33	139	655	1 858
Burma	2 761	333	530	542	397	316	259	174	175	25	10
Russland	2 707	856	416	482	275	109	124	113	120	114	98
Iran	2 561	132	60	93	181	228	316	409	444	472	226
Det palestinske området	2 554	87	130	232	686	794	333	169	76	20	27
Sudan	2 205	47	28	27	40	114	257	315	388	430	559
Kongo	1 469	320	266	322	67	94	69	43	23	189	76
Kina	757	61	50	57	42	37	90	172	112	90	46
Kosovo	654	186	124	157	128	10	9	13	10	11	6
Burundi	552	183	141	47	45	47	17	37	7	16	12
Sri Lanka	391	32	20	64	85	65	48	27	16	20	14
Pakistan	266	17	43	24	17	15	30	21	45	29	25
Rwanda	238	37	81	31	36	15	6	11	8	6	7
Tyrkia	163	31	14	15	35	11	20	9	12	12	4
Liberia	137	28	33	19	22	12	6	8	6	:	3
Bosnia-Hercegovina	64	22	15		12	5	1	:	1	:	:

2.1. Årene 2013 og 2014

I 2013 ble det bosatt desidert flest fra Somalia: hele tre av ti (se figur 2.2). Totalt utgjorde de som ble bosatt fra Somalia, Eritrea og Syria 58 prosent av alle som ble bosatt i 2013, en andel som steg til 69 prosent i 2014. Samtidig økte antallet fra 4 400 til 5 700 personer. I 2014 ble det bosatt flest fra Eritrea, Somalia og Syria (se figur 2.2). Fra Somalia var det en stor nedgang i antallet som ble bosatt fra 2013 til 2014, med 530 personer, mens det var en stor vekst fra Syria og Eritrea, på henholdsvis 1 200 og 570 personer.

Fra Sudan har det blitt bosatt flere siden 2008, mens det fra Afghanistan har blitt bosatt færre de siste årene. Det har gjort at gruppen fra Sudan i 2014 overtok plassen som den fjerde største gruppen som ble bosatt, med 560 personer.

Figur 2.2 Personer med flyktningbakgrunn som ble bosatt i 2013 og 2014. Prosent

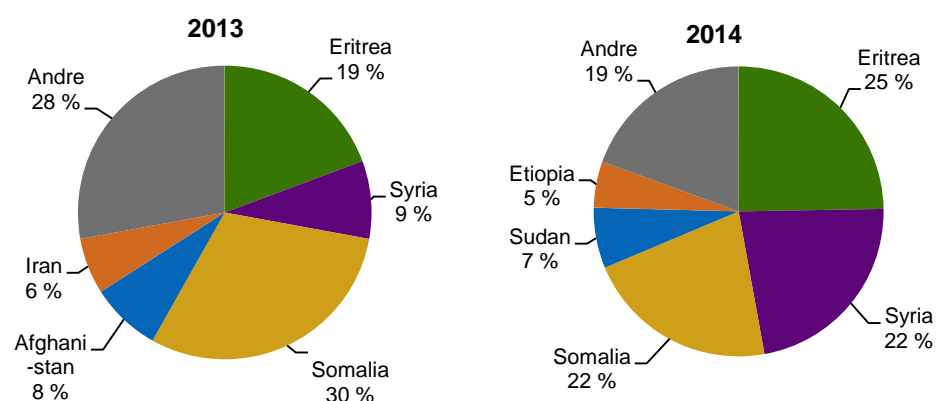

¹ Inkluderer alle landene som ikke er listet i tabellen.

3. Årlige flyttinger for personer med flyktningbakgrunn bosatt i perioden 2005–2014

3.1. Fra år til år

Vi begynner med å se på hvor mange som forlot bosettingskommunen de første ti årene etter bosetting. Dette gjør vi ved å se på andelen som sekundærflytter år for år.

De to første årene etter bosetting er sekundærflyttingen like omfattende blant «den nye» 2013-kohorten som for de tre foregående kohortene (se figur 3.1 og tabell 3.1).

Når vi sammenlikner alle kohortene, ser vi at sekundærflyttingen:

- Øker svakt de første to årene
- Øker mye mellom år to og år tre
- Øker mest mellom år tre og år fire, hvor den når sitt høyeste nivå (med unntak av kohort 2006)
- Faller mellom år fire og år åtte, og særlig mellom år seks og åtte
- Stiger mellom år åtte og ni, og faller mellom år ni og år ti (her er utvalget lite)

Figur 3.1 Personer med flyktningbakgrunn som forlot bosettingskommunen målt relativt til antallet gjenboende i samme kommune (restbefolkningen) fra samme kohort – begge målt per 1.1. i årene etter bosetting

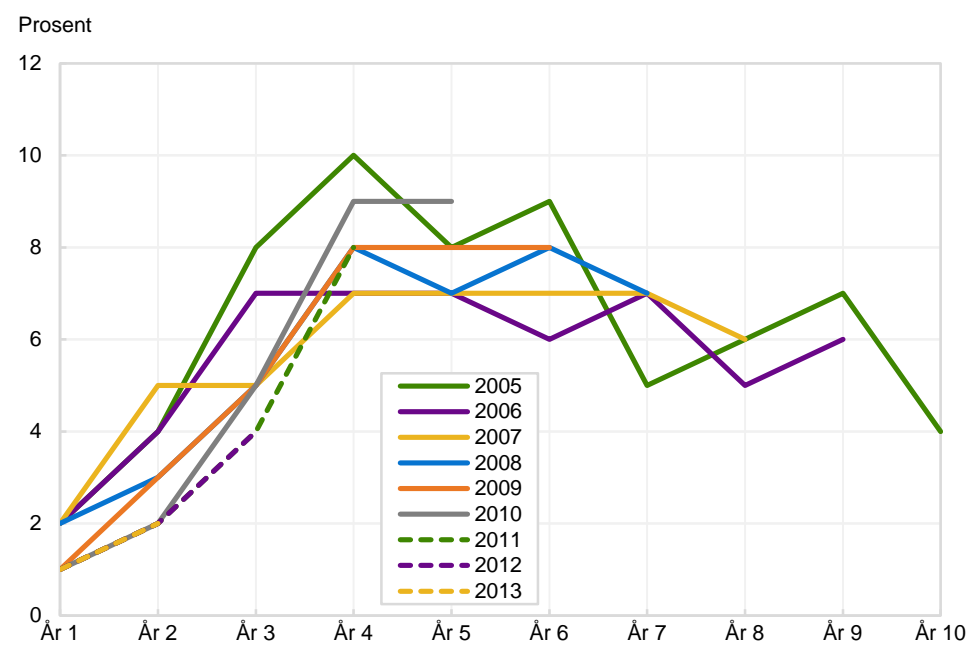

Tabell 3.1 Personer med flyktningbakgrunn som forlot bosettingskommunen i løpet av år N. Målt per 1.1. for 2005–2013-kohortene. Prosent

Kohort	Personer med flyktningbakgrunn i alt	Bosettings-året	Prosent av bosatte per 1.1. som forlot første bosettingskommune i løpet av året									
			År 2	År 3	År 4	År 5	År 6	År 7	År 8	År 9	År 10	
2005	4 781	2	4	8	10	8	9	5	6	7	4	
2006	5 147	2	4	7	7	7	6	7	5	6	:	
2007	5 060	2	5	5	7	7	7	7	6	:	:	
2008	6 027	2	3	5	8	7	8	7	:	:	:	
2009	7 751	1	3	5	8	8	8	:	:	:	:	
2010	6 913	1	2	5	9	9	:	:	:	:	:	
2011	6 863	1	2	4	8	:	:	:	:	:	:	
2012	7 150	1	2	4	:	:	:	:	:	:	:	
2013	7 646	1	2	:	:	:	:	:	:	:	:	

3.2. Fraflytting over tid

Nå skal vi se på hvor stor andel av hver kohort som har forlatt bosettingskommunen sin, som andelen av antallet som opprinnelig ble bosatt. Av figur 3.2 og tabell 3.2 ser vi at:

- sekundærflyttingen totalt sett er redusert, og særlig stor har nedgangen vært i år 3 og år 4 etter bosetting
- 2012-kohorten satte ny bunnotering med en andel på «bare» 6 prosent som hadde forlatt bosettingskommunen innen utgangen av år 3
- 2011-kohorten satte ny bunnotering med en andel på «bare» 14 prosent som hadde forlatt bosettingskommunen innen utgangen av år 4

Figur 3.2 Personer med flyktningbakgrunn som hadde forlatt bosettingskommunen innen utgangen av år N etter bosetting. Kohortene 2005-2013. Andel av opprinnelig kohort

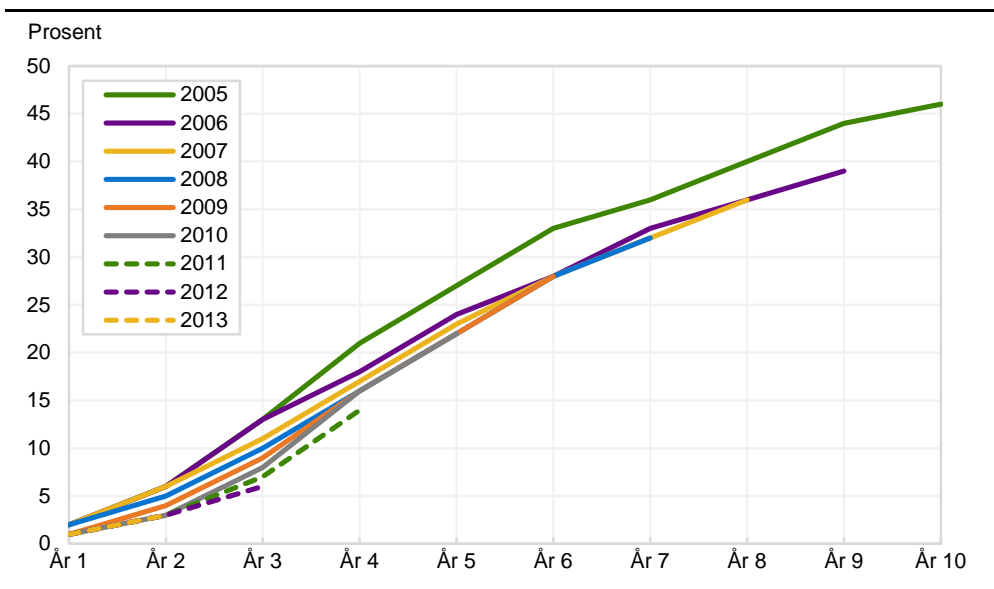

Tabell 3.2 Personer med flyktningbakgrunn som hadde forlatt bosetningskommunen innen utgangen av år N etter bosetting. Kohortene 2005-2013. Andel av opprinnelig kohort

Kohort	Personer med flyktningbakgrunn i alt	Prosent som hadde forlatt 1. bostedskommune 1.1.2015	Andelen av opprinnelig kohort som hadde forlatt første bosetningskommune i løpet av									
			Bo-settings-året	År 2	År 3	År 4	År 5	År 6	År 7	År 8	År 9	År 10
2005	4 781	46	46	2	6	13	21	27	33	36	40	44
2006	5 147	39	39	2	6	13	18	24	28	33	36	39
2007	5 060	36	36	2	6	11	17	23	28	32	36	:
2008	6 027	32	32	2	5	10	16	22	28	32	:	:
2009	7 751	28	28	1	4	9	16	22	28	:	:	:
2010	6 913	22	22	1	3	8	16	22	:	:	:	:
2011	6 863	14	14	1	3	7	14	:	:	:	:	:
2012	7 150	6	6	1	3	6	:	:	:	:	:	:
2013	7 646	3	3	1	3	:	:	:	:	:	:	:

Det er rimelig å anta at innføringen av obligatorisk deltakelse i Introduksjonsordningen i 2004 har hatt en vedvarende effekt på 2005–2014-kohortene ved å bidra til å redusere fraflyttingen fra bosetningskommunene. Det samme kan vi anta at det økonomiske incentivet – at de som avbryter Introduksjonsordningen mister muligheten til å motta Introduksjonsstønad – har hatt².

3.3. Fylkesintern flytting

Fylkesintern sekundærflytting omfatter dem som flyttet fra bosetningskommunen sin til en annen kommune i bosettingsfylket. Dette skal vi se nærmere på to ulike måter: Først ved å se på hvor mange som har sekundærflyttet fylkesinternt siden bosettingsåret, deretter ved å se på den fylkesinterne sekundærflyttingen som andelen av all sekundærflytting, år for år.

Den fylkesinterne sekundærflyttingen har stabilisert seg for 2007–2014-kohortene, det viser figur 3.3 og tabell 3.3. Kohortene har stor sett like store andeler som har forlatt første bosetningskommune, der andelen måles av opprinnelig kohort. Innen utgangen av år 5 hadde 5 prosent av dem som ble bosatt i 2009 og i 2010 flyttet fra bosetningskommunen sin til en annen kommune i bosettingsfylket.

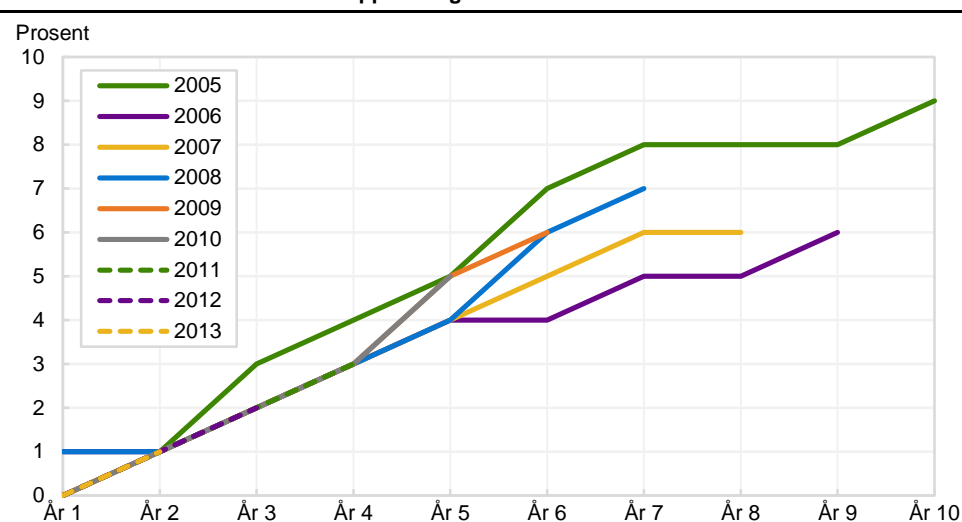
Figur 3.3 Personer med flyktningbakgrunn som hadde forlatt bosetningskommunen til fordel for en annen kommune i fylket innen utgangen av år N etter bosetting. Kohortene 2005-2013. Andel av opprinnelig kohort

² For mer om hvordan introduksjonsordningen slo ut i redusert sekundærflytting da den ble innført, les for eksempel Høydahl (2010) og Andreassen (2013).

Tabell 3.3 Personer med flyktningbakgrunn som hadde forlatt bosetningskommunen til fordel for en annen kommune i fylket innen utgangen av år N etter bosetting. Kohortene 2005-2014. Andel av opprinnelig kohort

Kohort	Personer med flyktningbakgrunn i alt	Andelen av opprinnelig kohort som hadde forlatt første bosetningskommune i løpet av									
		Bo-settings-året	År 2	År 3	År 4	År 5	År 6	År 7	År 8	År 9	År 10
2005	4 781	0	1	3	4	5	7	8	8	8	9
2006	5 147	1	1	2	3	4	4	5	5	6	:
2007	5 060	0	1	2	3	4	5	6	6	:	:
2008	6 027	1	1	2	3	4	6	7	:	:	:
2009	7 751	0	1	2	3	5	6	:	:	:	:
2010	6 913	0	1	2	3	5	:	:	:	:	:
2011	6 863	0	1	2	3	:	:	:	:	:	:
2012	7 150	0	1	2	:	:	:	:	:	:	:
2013	7 646	0	1	:	:	:	:	:	:	:	:

Den fylkesinterne sekundærflyttingen varierer mer når den måles relativt til all innenlandsk sekundærflytting, år for år utover botiden. Figur 3.4 og tabell 3.4 viser at:

- Den fylkesinterne flytting har økt fra år 2 og ut år 7 etter bosetting. Størst har veksten vært i år 2 og år 3, med 6 prosentpoeng, mens den fra år 4 til år 7 har steget med mellom 4 og 2 prosentpoeng. Det ser vi når vi sammenlikner tallene for 2005-kohorten med de siste tilgjengelige tallene for andre kohorter.
- Blant alle kohortene er andelen som flytter fylkesinternt størst under bosettingsåret. Andelen varierer fra bosettingsåret og ut år 3, men forholder seg meget stabil fra år 4.
- Det er store forskjeller på kohortene.
- 2006- og 2007-kohortene flyttet mindre fylkesinternt fra år 4 og utover enn hva andre kohorter gjorde.
- Blant 2012- og 2013-kohorten er andelen som flytter fylkesinternt stabil og lik de to første årene etter bosetting, med henholdsvis 28 og 27 prosent.

Figur 3.4 Flyttet til annen kommune i fylket som andel av flyttet i Norge. Kohortene 2005-2013

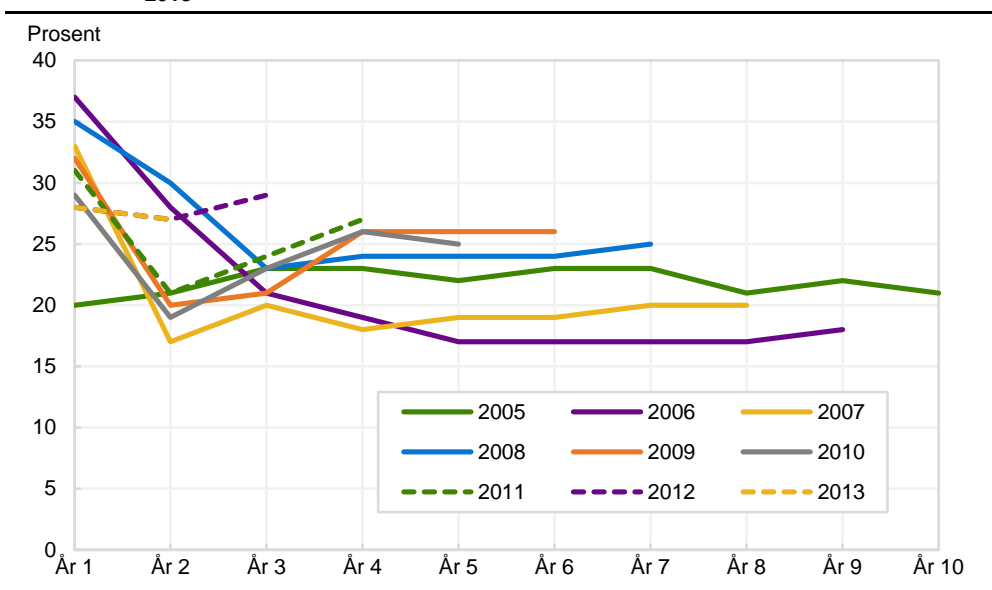

Tabell 3.4 Flyttet til annen kommune i fylket som andel av flyttet i Norge. Kohortene 2005-2013. Prosent

Kohort	Personer med flyktningbakgrunn i alt	Bo-settings-året	Prosent av bosatte per 1.1 som forlot første bosettingskommune i løpet av året								
			År 2	År 3	År 4	År 5	År 6	År 7	År 8	År 9	År 10
2005	4 781	20	21	23	23	22	23	23	21	22	21
2006	5 147	37	28	21	19	17	17	17	17	18	:
2007	5 060	33	17	20	18	19	19	20	20	:	:
2008	6 027	35	30	23	24	24	24	25	:	:	:
2009	7 751	32	20	21	26	26	26	:	:	:	:
2010	6 913	29	19	23	26	25	:	:	:	:	:
2011	6 863	31	21	24	27	:	:	:	:	:	:
2012	7 150	28	27	29	:	:	:	:	:	:	:
2013	7 646	28	27	:	:	:	:	:	:	:	:

3.4 Flytting til Oslo

Vi skal som i forrige delkapittel se på sekundærflyttingen til Oslo på to måter: Først ved å se på hvor mange som har sekundærflyttet til Oslo siden bosettingsåret, deretter ved å se på hvor mange som har flyttet til Oslo relativt til all sekundærflytting, år for år.

Sekundærflyttingen til Oslo har avtatt – det ser vi når vi sammenlikner tallene for 2005-kohorten med de siste tilgjengelige tallene for andre kohorter (se figur 3.5 og tabell 3.5). Blant 2005-kohorten hadde 7 prosent av dem som ble bosatt flyttet til Oslo innen utgangen av år 5 etter bosetting, mens for de fire siste kohortene, fra 2007 til 2010, hadde 5 prosent gjort det samme.

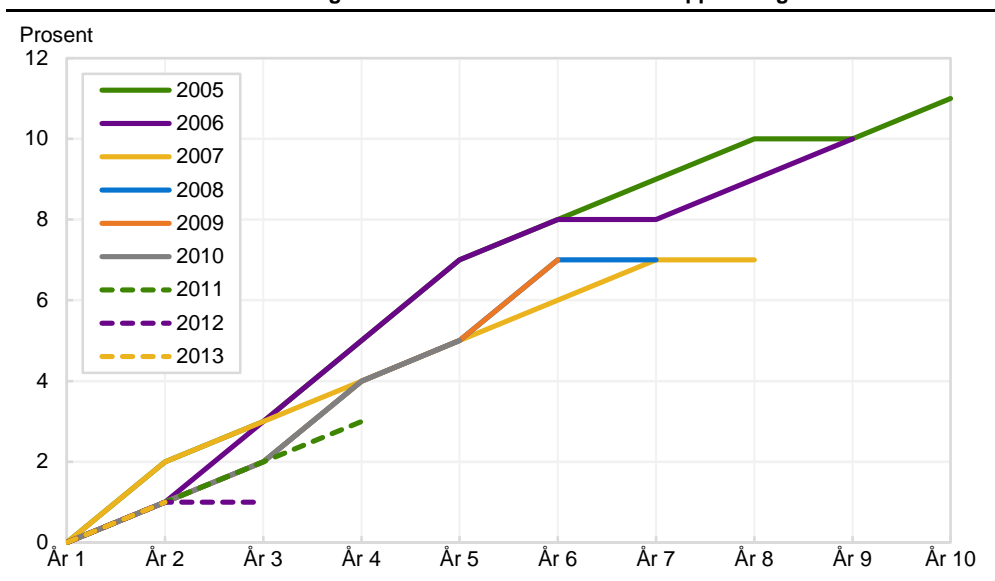
Figur 3.5 Personer med flyktningbakgrunn som sekundærflyttet til Oslo innen utgangen av år N etter bosetting. 2005-2013-kohortene. Andel av opprinnelig kohort

Tabell 3.5 Personer med flyktningbakgrunn som sekundærflyttet til Oslo innen utgangen av år N. 2005-2013-kohortene. Andel av opprinnelig kohort

Kohort	Personer med flyktningbakgrunn i alt	Prosent som hadde flyttet til Oslo 1.1.2015	Prosent av opprinnelig kohort som hadde flyttet til Oslo innen utgangen av									
			Bo-settings-året	År 2	År 3	År 4	År 5	År 6	År 7	År 8	År 9	År 10
2005	4 781	11	0	2	3	5	7	8	9	10	10	11
2006	5 147	10	0	1	3	5	7	8	8	9	10	:
2007	5 060	7	0	2	3	4	5	6	7	7	:	:
2008	6 027	7	0	1	2	4	5	7	7	:	:	:
2009	7 751	7	0	1	2	4	5	7	:	:	:	:
2010	6 913	5	0	1	2	4	5	:	:	:	:	:
2011	6 863	3	0	1	2	3	:	:	:	:	:	:
2012	7 150	1	0	1	1	:	:	:	:	:	:	:
2013	7 646	1	0	1	:	:	:	:	:	:	:	:

Når vi studerer sekundærflyttingen til Oslo som andel av all sekundærflytting ser vi fra figur 3.6 og tabell 3.6 at:

- Bosettingsåret er året med minst sekundærflytting til Oslo, mens også året med mest variasjon på tvers av kohorter. 2013-kohorten har klart minst sekundærflytting til Oslo i bosettingsåret blant samtlige kohorter, mens 2012-kohorten skiller seg ut med en særlig stor flytting til Oslo.
- Fra år 3 og utover er andelen som flytter til Oslo nokså stabil for hver kohort.

Figur 3.6 Flyttet til Oslo som andel av flyttet innenfor landet. 2005-2013-kohortene

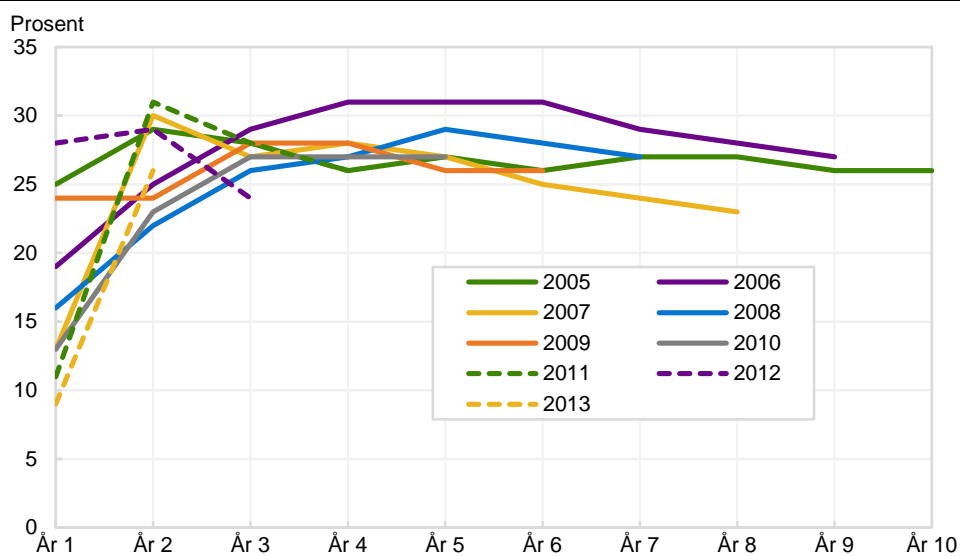

Tabell 3.6 Personer med flyktningbakgrunn som sekundærflyttet til Oslo som andel av alle som sekundærflyttet. 2005-2013-kohortene. Prosent

Kohort	Personer med flyktningbakgrunn i alt	Bosettings-året	Prosent									
			År 2	År 3	År 4	År 5	År 6	År 7	År 8	År 9	År 10	
2005	4 781	25	29	28	26	27	26	27	27	26	26	26
2006	5 147	19	25	29	31	31	31	29	28	27	:	:
2007	5 060	13	30	27	28	27	25	24	23	:	:	:
2008	6 027	16	22	26	27	29	28	27	:	:	:	:
2009	7 751	24	24	28	28	26	26	:	:	:	:	:
2010	6 913	13	23	27	27	27	:	:	:	:	:	:
2011	6 863	11	31	28	26	:	:	:	:	:	:	:
2012	7 150	28	29	24	:	:	:	:	:	:	:	:
2013	7 646	9	26	:	:	:	:	:	:	:	:	:

4. Bosted fem år etter bosetting

Personene med flyktningbakgrunn som ble bosatt i 2009 og i 2010 har vært bosatt i Norge i minst fem år. Vi skal se på:

- hvor de ble bosatt
- hvor de flyttet
- hvor mange som forlot bostettingskommunen sin
- hvor mange som forlot bostettingsfylket sitt

Vi skal også se på hvordan flyttingene har endret seg fra 1995- til 2010-kohorten, og hvordan 2009- og 2010-kohortene passer inn i den langsiktige trenden. Oslo vil bli viet ekstra oppmerksomhet. Gjennom hele kapittelet ser vi på bosted fem år etter bosetting.

4.1. Bofasthet og sekundærflytting over tid

59 prosent av 1999-kohorten bodde fortsatt i bostettingskommunen sin (heretter kalt bofaste) fem år etter bosetting. Dette var en rekordlav andel. Siden har andelen bofaste steget for kohortene frem til 2008-kohorten, da det hele kulminerte med 81 prosent bofaste. Dette er 22 prosentpoeng høyere enn for 1999-kohorten (se figur 4.1 og tabell 4.1). De to nye kohortene ga den langsiktige oppgangen i bofasthet en liten knekk ved å ligge henholdsvis 1 og 2 prosentpoeng lavere enn toppnotering til 2008-kohorten.

De fire siste kohortene har et meget likt flyttemønster når sekundærflyttingen grovinndeles i: Flytting til en annen kommune i fylket; flytting til Oslo; flytting til et annet fylke utenom Oslo. På lang sikt derimot, har endringene vært store innen flere av disse flyttekategoriene. Flyttingen til Oslo og flyttingen til et annet fylke enn Oslo er halvparten så store for 2010-kohorten som for 2000-kohorten. Den fylkesinterne flyttingen har endret seg lite på lang sikt, selv om det underveis har vært noe variasjon i omfanget.

4.2. Flyttemønster

Videre skal vi se på en grovinndeling av sekundærflytting – med flytting til en annen kommune i fylket, flytting til Oslo og flytting til et annet fylke utenom Oslo – som andelen av all sekundærflytting, målt fem år etter bosetting. Se figur 4.2.

De fire siste kohortene – 2006–2010-kohortene – viser at det har vært en vekst i den relative andelen som flytter fylkesinternt, på 8 prosentpoeng, noe som har gått på bekostning av flyttingen til Oslo og flyttingen til et annet fylke enn Oslo, der begge kategoriene har falt med 4 prosentpoeng. Å flytte innen fylket (til en annen kommune) er altså stadig mer aktuelt for dem som sekundærflytter. De tre siste kohortene har rekordhøye verdier av fylkesintern flytting, og aller størst er den for 2009-kohorten, der hele 26 prosent av dem som sekundærflyttet gjorde det fylkesinternt. På lang sikt har veksten i fylkesintern flytting vært på 9 prosentpoeng, mens fallet i flyttingen til Oslo og flyttingen til andre fylker enn Oslo er på henholdsvis 4 og 6 prosentpoeng.

Figur 4.1 Bofaste og sekundærflyttere. Bosted fem år etter bosetting. 1995–2010-kohortene. Prosent av antallet personer med flyktningbakgrunn som opprinnelig ble bosatt fra hver kohort. Tallgrunnlag i tabell 4.1

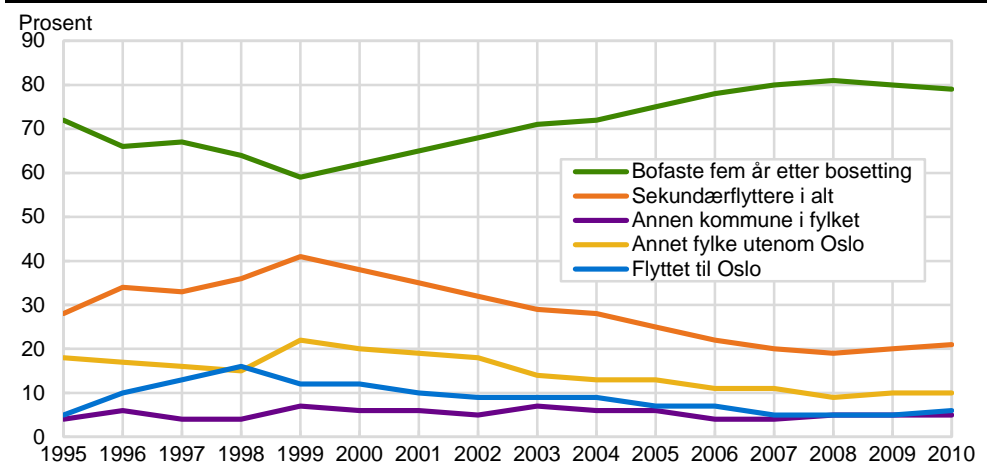

Tabell 4.1 Bofaste og sekundærflyttere. Bosted fem år etter bosetting. 1995–2010-kohortene. Prosent av antallet personer med flyktningbakgrunn som opprinnelig ble bosatt fra hver kohort

Flyktninger bosatt i år	Antall personer som ble bosatt	Utvandret og død	I alt	Bosatt i Norge fem år etter bosetting			
				Første bosteds-kommune	Annen kommune i fylket	Annet fylke utenom Oslo	Flyttet til Oslo
1995	5 583	387	5 196	72	4	18	5
1996	2 505	234	2 271	66	6	17	10
1997	2 662	224	2 438	67	4	16	13
1998	2 969	203	2 766	64	4	15	16
1999	6 754	875	5 879	59	7	22	12
2000	6 622	876	5 746	62	6	20	12
2001	7 073	450	6 623	65	6	19	10
2002	8 246	374	7 872	68	5	18	9
2003	6 823	197	6 626	71	7	14	9
2004	5 770	115	4 062	72	6	13	9
2005	4 736	112	4 619	75	6	13	7
2006	5 120	104	5 016	78	4	11	7
2007	5 052	157	4 895	80	4	11	5
2008	6 015	200	5 815	81	5	9	5
2009	7 751	218	7 533	80	5	10	5
2010	6 913	151	6 762	79	5	10	6

Figur 4.2 Sekundærflytting innen landet, innen fylket, til et annet fylke enn Oslo, til Oslo, som andel av all innenlandsk sekundærflytting. Bosted fem år etter bosetting. 1999-2010-kohortene. Tallgrunnlag i vedleggstabell 4.2

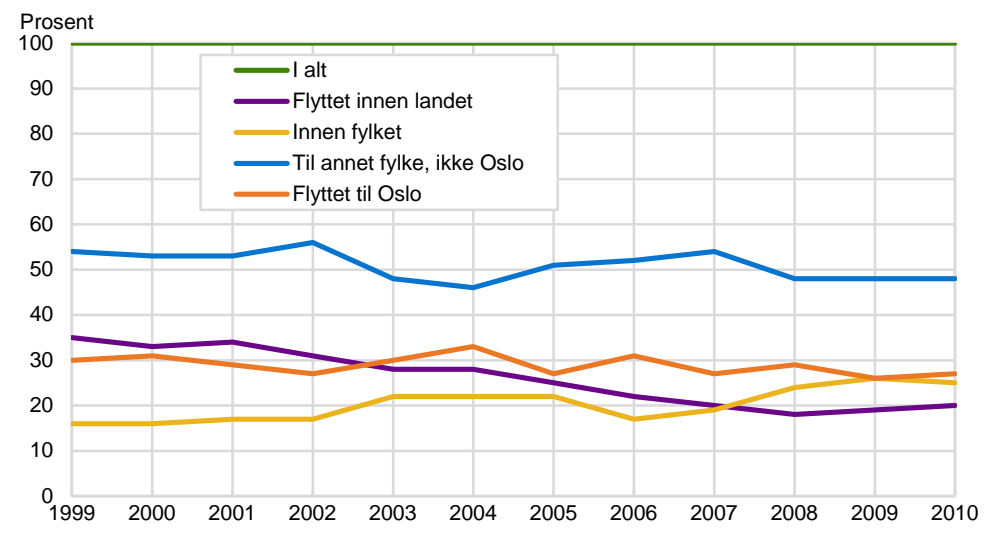

4.3. Bofasthet i fylkene

Nå skal vi se hvordan bofastheten i kommunene i de ulike fylkene er endret over tid ved å studere de siste tre, fem og ti kohortene med minst fem års botid i Norge.

Vi begynner med endringene på kort sikt, som vi forenkler til forskjellen i bofasthet i kommunene i de ulike fylkene mellom 2010- og 2008-kohorten.

Tabell 4.2, figur 4.3 og 4.4. viser at andelen bofaste på kort sikt har:

- falt med 2 prosentpoeng på landsbasis.
- falt mest i Nord-Trøndelag, hvor nedgangen er på hele 25 prosentpoeng. Også i Sogn og Fjordane samt Nordland er nedgangen stor, med henholdsvis 13 og 10 prosentpoeng.
- økt mest i Oppland, Hordaland og Akershus med henholdsvis 7, 6 og 4 prosentpoeng.

På mellomlang sikt, som vi forenkler til forskjellen i bofasthet i kommunene i de ulike fylkene mellom 2010- og 2005-kohorten, har andelen bofaste:

- steget med 4 prosentpoeng på landsbasis.
- steget mest i Troms samt Sogn og Fjordane, der begge har hatt en vekst på 23 prosentpoeng, etterfulgt av Hedmark, hvor veksten i bofasthet har vært på 18 prosentpoeng. Også i Nordland og i Østfold har andelen bofaste økt betydelig, med cirka henholdsvis 15 og 14 prosentpoeng.
- sunket mest i Aust-Agder samt Møre og Romsdal, hvor nedgangen er på henholdsvis 12 og 8 prosentpoeng.

På lang sikt, som vi forenkler til forskjellen i bofasthet i kommunene i de ulike fylkene mellom 2010- og 2000-kohorten, har andelen bofaste:

- økt med 17 prosentpoeng på landsbasis. Alle fylkene har opplevd en oppgang, selv om variasjonen i oppgangen er stor.
- økt mest i Finnmark, med en vekst i bofastheten på hele 43 prosentpoeng. Også i Sogn og Fjordane samt Troms har bofastheten steget mye, med 39 prosentpoeng.
- økt minst i Nord-Trøndelag, Vestfold og Oslo med henholdsvis 1, 2 og 4 prosentpoeng.

Tabell 4.2 Forskjell i andelen som fortsatt bor i bosettingskommunen sin (bofaste) på kort, mellomlang og lang sikt. Fylker. Bosted fem år etter bosetting. Personer med flyktningbakgrunn. 2000–2010-kohortene. Prosent. Basert på tallene i vedleggstabell 4.3

	Kort sikt: Forskjell i andelen bofaste mellom 2010- og 2008-kohorten	Mellomlang sikt: Forskjell i andelen bofaste mellom 2010- og 2005-kohorten	Lang sikt: Forskjell i andelen bofaste mellom 2010- og 2000-kohorten
I alt	-2	4	17
Østfold	-1	14	14
Akershus	4	5	17
Oslo	2	2	4
Hedmark	0	18	22
Oppland	7	7	21
Buskerud	0	10	20
Vestfold	3	3	2
Telemark	-4	1	10
Aust-Agder	-8	-12	14
Vest-Agder	1	6	10
Rogaland	1	-2	14
Hordaland	6	8	19
Sogn og Fjordane	-13	23	39
Møre og Romsdal	0	-8	30
Sør-Trøndelag	-6	2	21
Nord-Trøndelag	-25	7	1
Nordland	-10	15	24
Troms	3	23	39
Finnmark	-2	-1	43

Figur 4.3 Forskjell i andelen som fortsatt bor i bosettingskommunen sin (bofaste) på kort, mellomlang og lang sikt. Fylker. Bosted målt fem år etter bosetting. Personer med flyktningbakgrunn. 2000–2010-kohortene. Basert på tallene i tabell 4.2

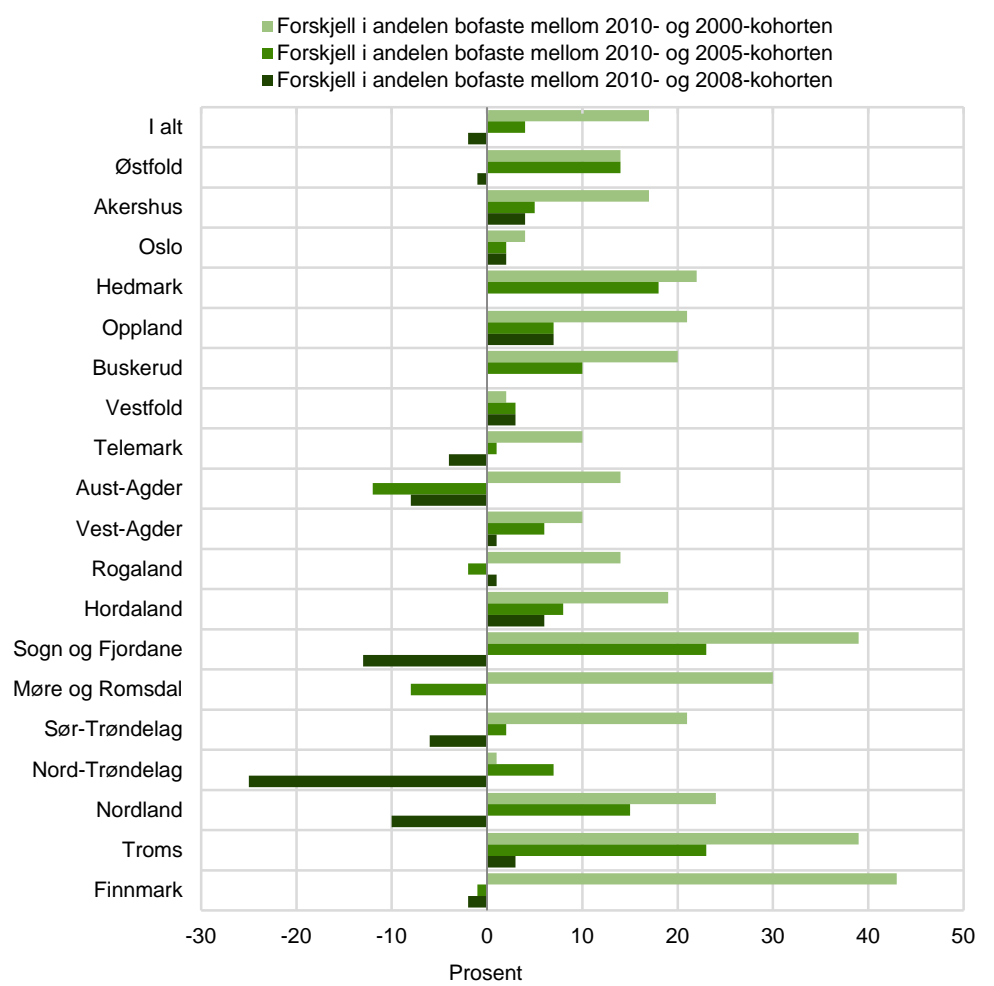

Figur 4.4 Forskjell i andelen som fortsatt bor i bosettingskommunen sin (bofaste) på kort, mellomlang og lang sikt. Fylker. Bosted fem år etter bosetting. Personer med flyktningbakgrunn. 2000–2010-kohortene. Andel av dem som fremdeles bodde i landet. Tallgrunnlag i vedleggstabell 4.3

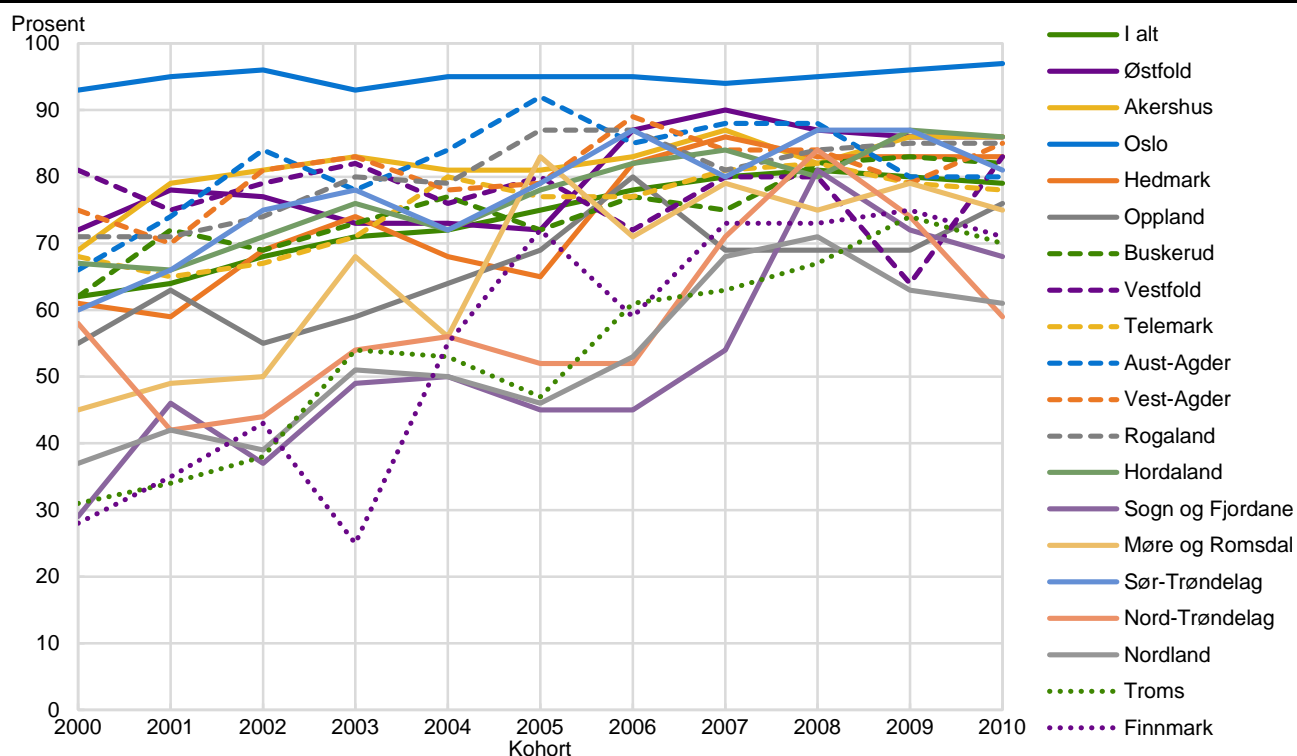

4.4. Flytting til Oslo

Videre skal vi studere hvordan sekundærflyttingen til Oslo er endret over tid med utgangspunkt i den samme tidsperspektivinnvidlingen som i det foregående delkapittelet. Flyttingen til Oslo måler vi som andelen av dem som fremdeles bodde i Norge, fem år etter bosetting.

På kort sikt, som vi forenkler til forskjellen i andelen som flyttet til Oslo mellom 2010- og 2008-kohorten, har sekundærflyttingen til Oslo (se tabell 4.3 og figur 4.5):

- endret seg lite på landsbasis, med en svak vekst 1 prosentpoeng.
- steget mest fra Nord-Trøndelag, med 11 prosentpoeng, etterfulgt av Finnmark og Sogn og Fjordane, med 4 prosentpoeng.
- sunket mest fra Troms og Telemark, med en nedgang på henholdsvis 6 og 4 prosentpoeng.

På mellomlang sikt, som vi forenkler til forskjellen i andelen som flyttet til Oslo mellom 2010- og 2005-kohorten, har sekundærflyttingen til Oslo:

- endret seg lite på landsbasis, med en svak nedgang på 1 prosentpoeng.
- økt mest fra Aust-Agder, med 6 prosentpoeng, og nest-mest fra Finnmark og Vestfold, begge med en vekst på 4 prosentpoeng.
- falt mest fra Østfold, med 9 prosentpoeng, deretter fra både Sør-Trøndelag og Troms, begge med en nedgang 8 prosentpoeng.

På lang sikt, som vi forenkler til forskjellen i andelen som flyttet til Oslo mellom 2010- og 2000-kohorten, har sekundærflyttingen til Oslo:

- blitt redusert med 6 prosentpoeng. Samtlige fylker har opplevd en reduksjon.
- blitt redusert med henholdsvis 20 og 18 prosent fra Nordland og Hordaland. Nedgangen er også stor nedgang fra Oppland, Sør-Trøndelag,

Buskerud, Finnmark, Nordland og Møre og Romsdal, som alle har opplevd en nedgang på mellom 13 og 9 prosentpoeng.

- nesten ikke blitt endret i Aust-Agder, Buskerud og Sør-Trøndelag. Endringen i disse fylkene er på bare 1 prosentpoeng.

Tabell 4.3 Andelen som flyttet til Oslo blant dem som fremdeles bodde i Norge fem år etter bosetting. Fylker. 2000–2010-kohortene. Basert på tallene i vedleggstabell 4.4

	Kort sikt: Forskjell i andelen som flyttet til Oslo mellom 2010- og 2008-kohorten	Mellomlang sikt: Forskjell i andelen som flyttet til Oslo mellom 2010- og 2005- kohorten	Lang sikt: Forskjell i andelen som flyttet til Oslo mellom 2010- og 2000- kohorten
I alt	1	-1	-6
Østfold	-2	-9	-3
Akershus	-2	-4	-6
Hedmark	3	-1	-4
Oppland	-1	-5	-13
Buskerud	0	-2	-12
Vestfold	2	4	-1
Telemark	-4	-1	-5
Aust-Agder	1	6	-2
Vest-Agder	-1	-1	-1
Rogaland	1	1	-2
Hordaland	0	2	-3
Sogn og Fjordane	4	-1	-18
Møre og Romsdal	-1	2	-9
Sør-Trøndelag	-2	-8	-13
Nord-Trøndelag	11	3	-1
Nordland	1	-6	-9
Troms	-6	-8	-20
Finnmark	4	4	-11

Figur 4.5 Andelen som flyttet til Oslo blant dem som fremdeles bodde i Norge fem år etter bosetting. Fylker. 2000–2010-kohortene. Basert på tallene i vedleggstabell 4.4

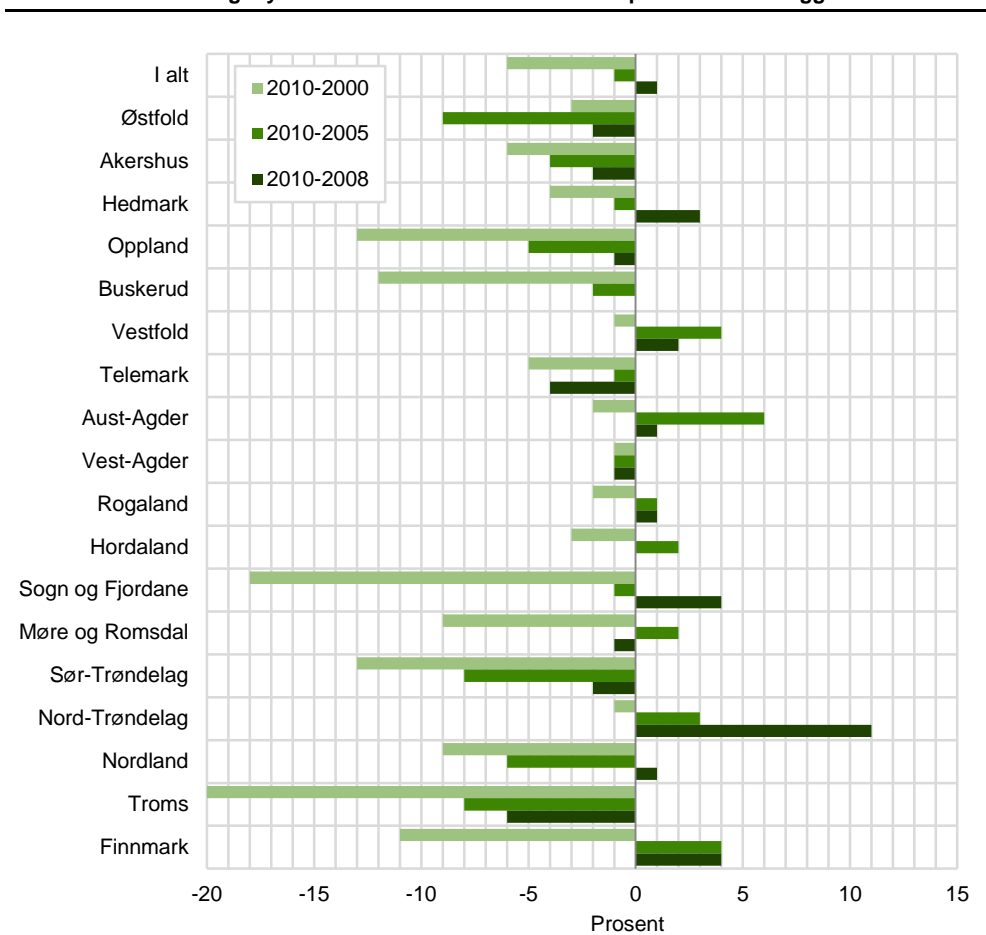

Figur 4.6 viser hvordan sekundærinflyttingen til Oslo er endret på landsbasis, fra kohort til kohort. For de siste fire kohortene, 2007–2010-kohortene, ligger andelen som hadde flyttet til Oslo på cirka 5 prosentpoeng. Dette er et langt lavere nivå enn for 2000–2004-kohortene, hvor andelen som hadde flyttet til Oslo lå mellom 12 og 9 prosent, men også noe lavere enn for 2005–2006-kohortene, hvor andelen lå på 7 prosentpoeng.

Figur 4.6 Andelen som flyttet til Oslo blant dem som fremdeles bodde i Norge fem år etter bosetting. 2000–2010-kohortene. Basert på tallene i vedleggstabell 4.4

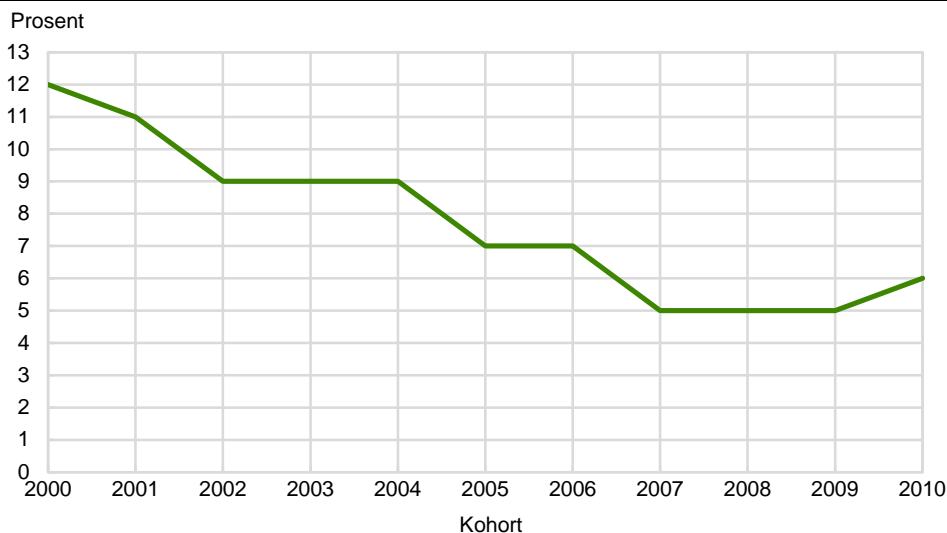

4.5. Finanskrisen, arbeidsledighet og sekundærflytting

Vi skal nå se nærmere på hvordan arbeidsledigheten og sekundærflyttingen ble endret under Finanskrisen i Norge 2009–2011. Utgangspunktet for dette er at Stambøl (2016) har påvist en sammenheng mellom sysselsetting og endringer i regional arbeidsmarkedsmobilitet blant personer med flyktningbakgrunn og deres familie. Han har vist at dem flytter i stor grad til de områdene der nettoøkningen i sysselsettingen er sterkst, og at sammenhengen har vært positiv, sterk og signifikant helt siden 2004, med unntak av 2009. Han skriver videre at årsaken er at personer med flyktningbakgrunn og deres familier i større grad flytter til sentrale strøk, der hvor sysselsettingsutviklingen i noe større grad har vært positiv enn i regioner med middels og lav sentralitet.

Til å analysere hvordan arbeidsledigheten og sekundærflyttingen samvarierer før, under og etter Finanskrisen skal vi bruke en «ny tilnærming» ettersom vi nå er interessert i kalenderårene flyttingen fant sted. Disse årene er markert i parentes i tabell 4.4. Vi sammenlikner botidsårene på tvers av kohorter.

Fra 2008 til Finanskrisetåret 2009 falt sekundærflyttingen kraftig, og den falt i de første årene etter bosetting, med unntak av år 7. Størst var nedgangen i sekundærflytting i år 4, hvor fallet var på 3 prosentpoeng. I år 2, år 3, og år 6 var nedgangen på 2 prosentpoeng. Figur 4.7 viser det kraftige fallet i sekundærflyttingen fra 2008 til 2009, samt et videre fall som fortsetter ut 2011. Først i 2013 begynner sekundærflyttingen å stige igjen.

Den registrerte arbeidsledigheten begynte å stige i slutten av 2008 og veksten ga seg ikke før i starten av 2011. Den største økningen skjedde riktignok i løpet av 2009, året Finanskrisen brøt ut (se figur 4.8). Fra starten av 2011 begynte arbeidsledigheten å synke noe fram mot 2013, før den økte med nesten tilsvarende omfang fram mot 2015.

Veksten i arbeidsledigheten og nedgangen i sekundærflytting sammenfaller i tid fra slutten av 2008 og ut 2011, og særlig i 2009, da arbeidsledigheten steg mye og sekundærflyttingen falt kraftig. Årene 2010 og 2011 er preget av vedvarende høy arbeidsledighet med mindre endringer, år hvor sekundærflyttingen også holder seg på et stabilt (lavt) nivå. At arbeidsledigheten og sekundærflyttingen samvarierer negativt betyr ikke at ligger en «årsak-virkning» bak, men heller at en tid der arbeidsledigheten stiger er en tid det blir mindre attraktivt å sekundærflytte.

Tabell 4.4 Sekundærflytting etter botid og kalenderår (parentes). 2000–2013-kohortene. Kalenderårene 2000–2013. Andelen personer med flyktningbakgrunn som forlot bosettingskommunen relativt til antallet gjenboende i samme kommune (restbefolkningen) fra samme kohort – begge målt per 1.1. i årene etter bosetting.

Prosent av bosatte per 1.1 som forlot første bosettingskommune i løpet av året

Kohort	Bosettings- året	År 2	År 3	År 4	År 5	År 6	År 7	År 8	År 9
2000	7 (2000)	13 (2001)	14 (2002)	14 (2003)	11 (2004)	9 (2005)	6 (2006)	6 (2007)	6 (2008)
2001	6 (2001)	11 (2002)	12 (2003)	10 (2004)	9 (2005)	10 (2006)	9 (2007)	8 (2008)	5 (2009)
2002	4 (2002)	8 (2003)	10 (2004)	10 (2005)	9 (2006)	9 (2007)	8 (2008)	6 (2009)	5 (2010)
2003	2 (2003)	6 (2004)	7 (2005)	10 (2006)	10 (2007)	9 (2008)	8 (2009)	5 (2010)	6 (2011)
2004	2 (2004)	5 (2005)	7 (2006)	10 (2007)	9 (2008)	7 (2009)	6 (2010)	6 (2011)	4 (2012)
2005	2 (2005)	4 (2006)	8 (2007)	10 (2008)	8 (2009)	9 (2010)	5 (2011)	6 (2012)	7 (2013)
2006	2 (2006)	4 (2007)	7 (2008)	7 (2009)	7 (2010)	6 (2011)	7 (2012)	5 (2013)	
2007	2 (2007)	5 (2008)	5 (2009)	7 (2010)	7 (2011)	7 (2012)	7 (2013)		:
2008	2 (2008)	3 (2009)	5 (2010)	8 (2011)	7 (2012)	8 (2013)		:	:
2009	1 (2009)	3 (2010)	5 (2011)	8 (2012)	8 (2013)		:	:	:
2010	1 (2010)	2 (2011)	5 (2012)	9 (2013)		:	:	:	:
2011	1 (2011)	2 (2012)	4 (2013)		:	:	:	:	:
2012	1 (2012)	2 (2013)		:	:	:	:	:	:
2013	1 (2013)		:	:	:	:	:	:	:

Figur 4.7 Gjennomsnittet av den prosentvise sekundærflyttingen etter kalenderår, fra bosettingsåret og til år 9 etter bosetting. Basert på tallene i tabell 4.4. Gjennomsnittet er ikke vektet etter hvor mange som hadde ulik botid på flyttetidspunktet. 2000–2013-kohortene. Kalenderårene 2008–2013

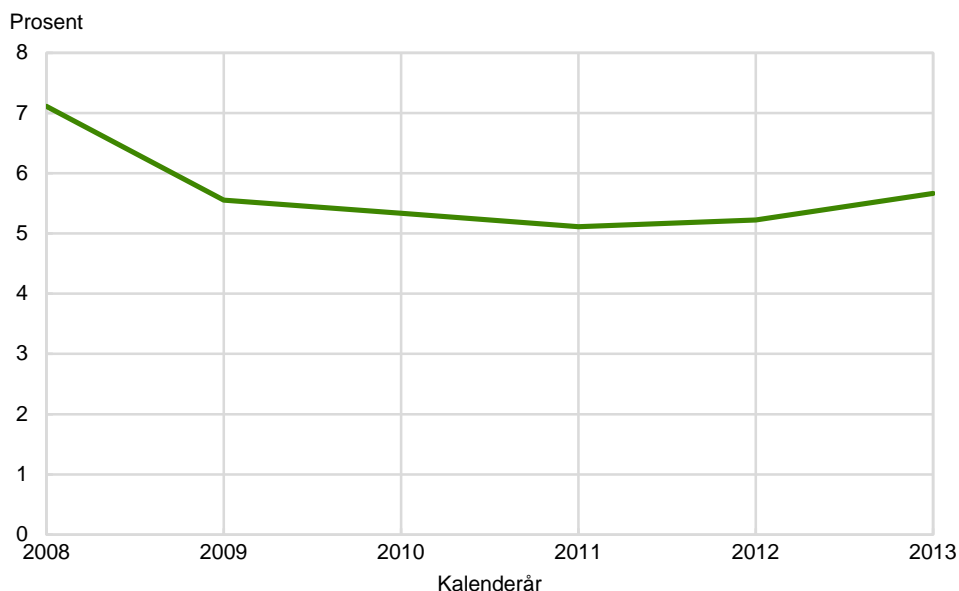

Figur 4.8 Registrert arbeidsledighet blant hele befolkningen i Norge, etter kalenderår. Månedlig ledighet fra 2007 ut 2014. Prosent av arbeidsstyrken

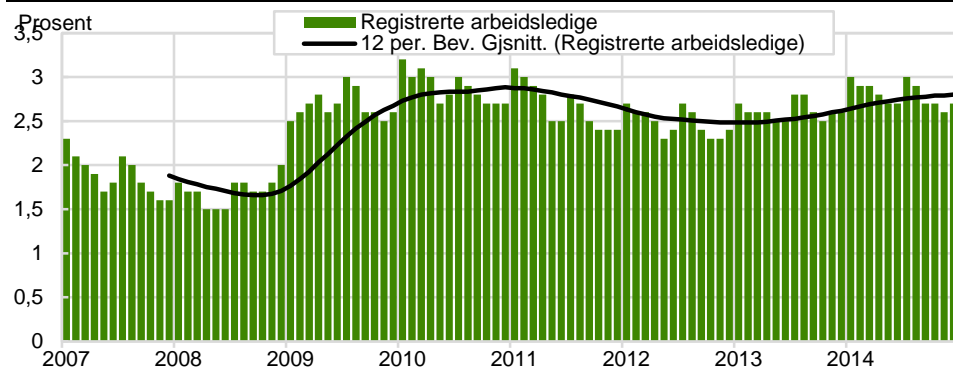

4.6. Bosatt i 2009 og 2010

4.6.1 Bosetting i fylkene

Totalt ble 6 900 personer med flyktningbakgrunn bosatt i 2010, 850 færre enn i 2009 da 7 750 ble bosatt. Det tilsvarende en nedgang på 10 prosent.

Hvor mange som i 2009 og 2010 ble bosatt i de ulike fylkene i Norge er illustrert i figur 4.10. Totalt sett ble flest bosatt i Hordaland, med 1 300 personer. Deretter fulgte Nordland like etter med å bosette 1 270 personer, før Oslo og Akershus med cirka 1 150 personer hver. Færrest ble bosatt i Sogn og Fjordane, 350 personer. Størst nedgang fra 2009 til 2010 i antallet som ble bosatt ser vi i Hordaland, Akershus og Oslo, men dette var også tre av de fire fylkene som bosatte flest i 2009.

4.6.2 Sekundærflytting

Som figur 4.9 og 4.11 viser har de to kohortene et meget likt bo- og flyttemønster. Blant begge kohortene flyttet 5 prosent til Oslo og 5 prosent til en annen kommune i fylket, mens det var marginale forskjeller mellom de andre bo- og flyttekategoriene.

Også når vi ser på bo- og flyttekategoriene som andel av all sekundærflytting ser vi det samme: det er minimale forskjeller på kohortene (se tabell 4.5):

- Drøye én av fire sekundærflyttere flyttet til Oslo.
- Én av fire sekundærflyttere flyttet til en annen kommune i bosettingsfylket.
- To av fire sekundærflyttere flyttet til annet fylke enn Oslo.

Figur 4.9 Personer med flyktningbakgrunn bosatt i 2009 etter bosted fem år etter bosetting (1.1.2014). Andelen av opprinnelig kohort

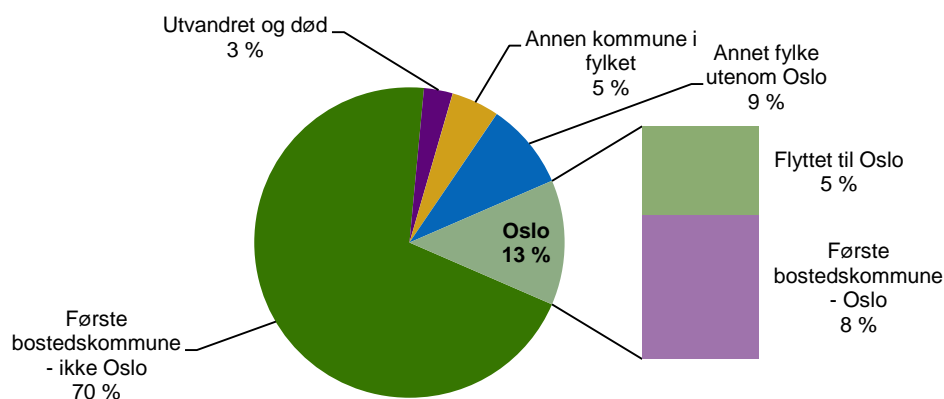

Figur 4.10 Personer med flyktningbakgrunn som ble bosatt i 2009 og i 2010, etter fylker. Antall

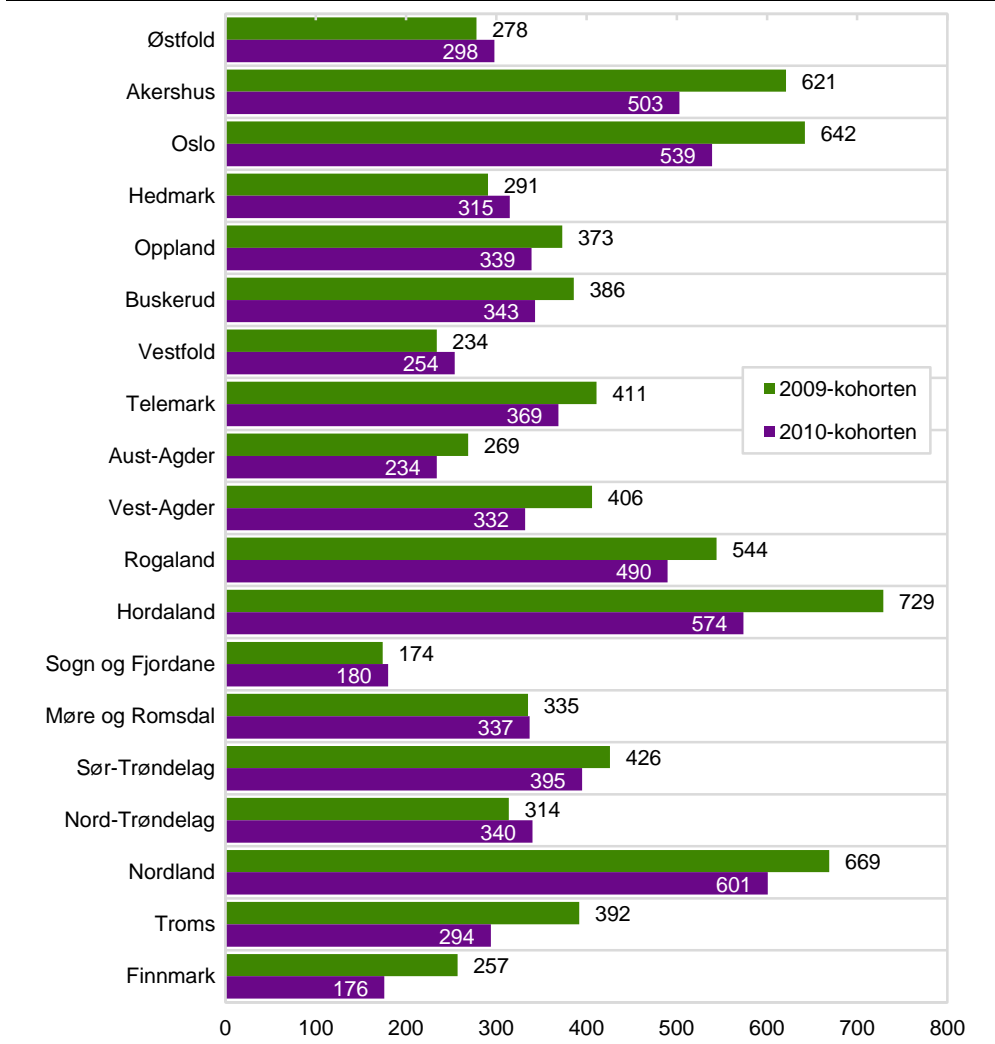

Tabell 4.5 Sekundærflytting innen fylket, til et annet fylke enn Oslo og til Oslo, som andel av all sekundærflytting. Bosted fem år etter bosetting. 2009- og 2010-kohorten

Kohort	Innen fylket	Til annet fylke, ikke Oslo	Flyttet til Oslo
2009	26	48	26
2010	25	48	27

Figur 4.11 Personer med flyktningbakgrunn bosatt i 2010 etter bosted fem år senere (1.1.2015). Andelen av opprinnelig kohort

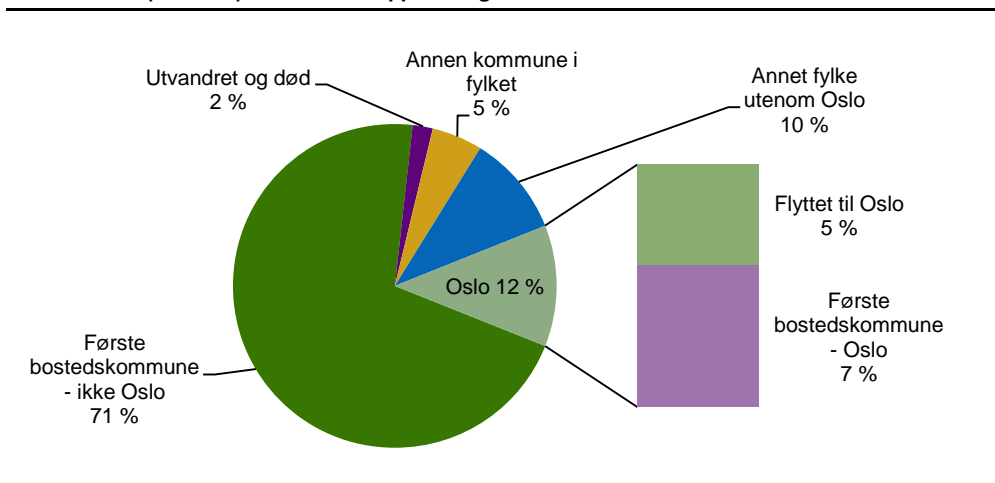

4.6.3 Bosatte, sekundærflyttere og bofaste i bosettingskommunene, etter fylke

Nå skal vi se på bofasthet i kommunene etter hvilket fylke personene ble bosatt. Tallene på sekundærflytting på fylkesnivå sier altså noe om bofastheten i kommunene i et fylke, og inkluderer både dem som sekundærflytter mellom kommuner i bosettingsfylket og dem som sekundærflytter til en kommune som ikke er i bosettingsfylket.

2009-kohorten

I antall var sekundærflyttingen størst i Nordland der 260 personer med flyktningsbakgrunn flyttet, noe som var mer enn dobbelt så mange som for ethvert annet fylke. Oppland, Akershus, Hordaland og Troms opplevde også en omfattende sekundærflytting med rundt 120 flyttinger hver. Minst sekundærflytting opplevde Østfold og Oslo, med henholdsvis 40 og 50 flyttinger. Oslo er i en særstilling da flytting i fylket (mellom bydeler) ikke regnes som sekundærflytting, noe flytting mellom kommuner i andre fylker gjør. Se figur 4.12.

Figur 4.12 Bosatte, sekundærflyttere og bofaste i bosettingskommunene, etter fylke. Bosted målt fem år etter bosetting. 2009-kohorten. Antall

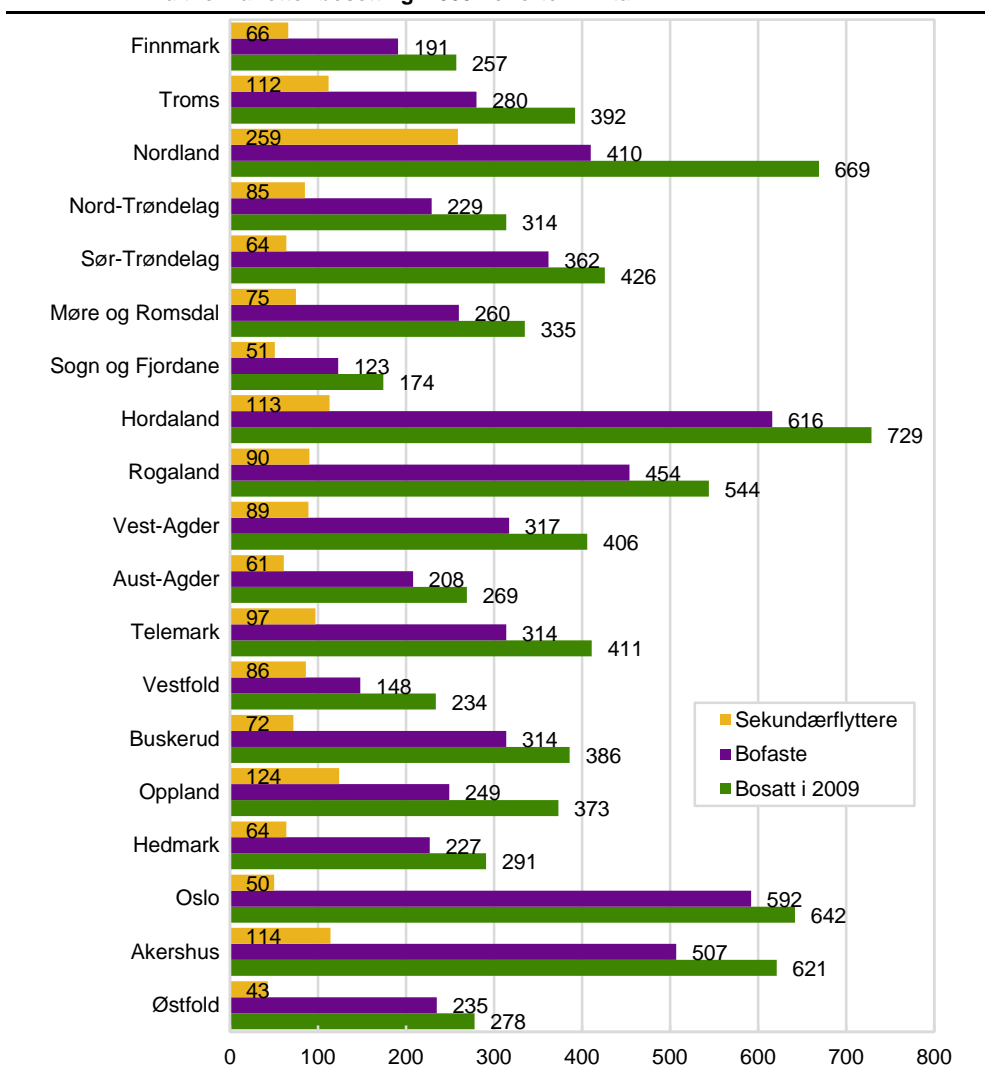

2010-kohorten

Som for 2009-kohorten var det blant 2010-kohorten også Nordland som opplevde størst sekundærflytting, med 240 personer. Nord-Trøndelag opplevde også mye sekundærflytting, med 140 personer. Se figur 4.13.

Oslo hadde færrest sekundærflyttere av samtlige fylker selv om bare Norland og Hordaland bosatte flere. Kun 33 personer forlot Oslo. Nok en gang er Oslo fylket med den største andelen bofaste.

Figur 4.13 Bosatte, sekundærflyttere og bofaste i bosettingskommunene, etter fylke. Bosted målt fem år etter bosetting. 2010-kohorten. Antall

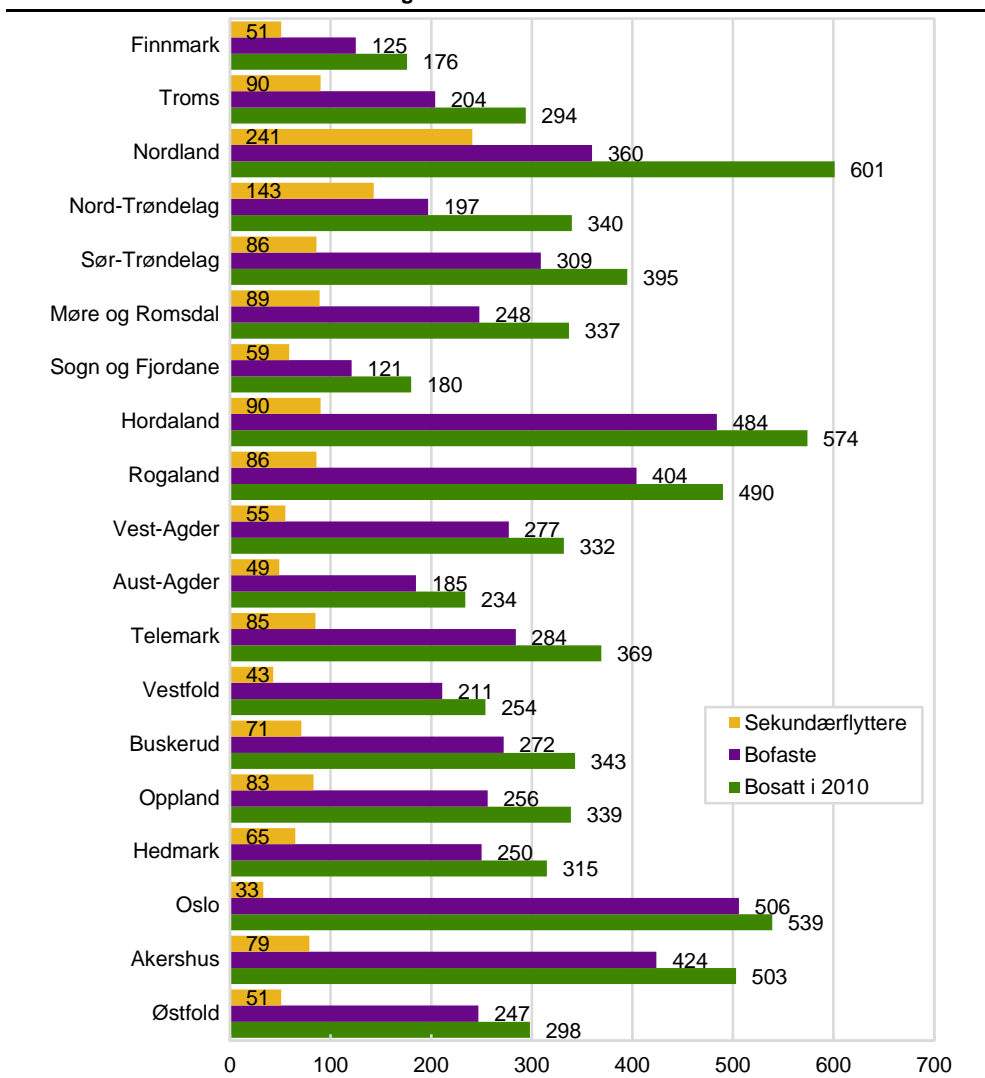

4.6.4 Bofasthet og flyttested

2009-kohorten

Videre skal vi se nærmere på hvor vanlige de ulike bo- og flyttekategoriene – fra den forenklede grovinndelingen – er i de ulike fylkene.

I tabell 4.6 ser vi at:

- Flest ble boende i Oslo, hele 92 prosent, men også mange ble boende i bosetningskommunen sin i Østfold og i Sør-Trøndelag, begge med en bofasthet på 85 prosent. Færrest bofaste var det i kommunene i Nordland, Vestfold og Oppland, med rundt 65 prosent.
- Vestfold, Oppland og Rogaland toppe statistikken over fylkene med mest flytting til en annen kommune i samme fylke, noe mellom 9 og 14 prosent gjorde. På motsatt ende av skalaen finner vi Sogn og Fjordane, Aust-Agder, Sør-Trøndelag og Nord-Trøndelag med 2 prosent
- Kommunene i Nordland bidro til at fylket hadde størst tilflyttingen til andre fylker enn Oslo av samtlige fylker, med 21 prosent, etterfulgt av Oppland og Vestfold, med 15 prosent. I Østfold, Akershus, Oslo, Buskerud, Rogaland og Hordaland var andelen minst med bare 4 prosent.
- Størst var tilflyttingen til Oslo fra Sogn og Fjordane der hele 14 prosent hadde forlatt bosetningskommunen sin til fordel for Oslo. I Nord-Trøndelag og Nordland gjorde rundt 10 prosent det samme. Minst var andelen i Rogaland, Hedmark og Hordaland der ikke mer enn 3 prosent hadde flyttet til Oslo.

Tabell 4.6 Personer med flyktningbakgrunn bosatt i 2009 etter hvor dem bodde fem år etter bosetting (1.1.2014). Fylker. Prosent

	Fem år etter bosetting						
	Ankomne i 2009 etter 1. bostedsfylke	Bosatt i bosetningskommunen	Bosatt i bosetningskommunen	Flyttet til annen kommune i fylket	Til annet fylke, ikke Oslo	Flyttet til Oslo	Utvandret eller død
	Antall			Prosent			
I alt	7 751	6 036	78	5	9	5	3
Østfold	278	235	85	5	4	4	2
Akershus	621	507	82	5	4	5	5
Oslo	642	592	92	:	4	:	4
Hedmark	291	227	78	5	9	3	6
Oppland	373	249	67	10	15	6	3
Buskerud	386	314	81	7	4	5	2
Vestfold	234	148	63	14	15	6	2
Telemark	411	314	76	6	11	4	3
Aust-Agder	269	208	77	2	13	4	3
Vest-Agder	406	317	78	6	10	5	1
Rogaland	544	454	83	9	4	2	1
Hordaland	729	616	84	5	4	3	3
Sogn og Fjordane	174	123	71	1	14	14	1
Møre og Romsdal	335	260	78	5	11	4	1
Sør-Trøndelag	426	362	85	2	6	4	3
Nord-Trøndelag	314	229	73	2	13	11	2
Nordland	669	410	61	5	21	10	3
Trøms	392	280	71	4	14	7	3
Finnmark	257	191	74	3	14	7	1

2010-kohorten

Fra tabell 4.7, som viser tilsvarende tall for 2010-kohorten, ser vi at:

- Det er flest bofaste i Oslo, med 94 prosent, etterfulgt av Akershus og Hordaland, med 84 prosent. Det er færrest bofaste i Nord-Trøndelag, Nordland samt Sogn og Fjordane hvor henholdsvis 58, 60 og 67 prosent fortsatt bodde i bosettingskommunen sin fem år etter bosetting.
- Fylkesintern sekundærflytting er mest vanlig i Buskerud, Møre og Romsdal og Rogaland hvor omtrent 9 prosent flyttet på denne måten. I Sør-Trøndelag, Nord-Trøndelag og Troms var andelen bare 3 prosent.
- Tilflyttingen til andre fylker enn Oslo var størst fra Nordland, med 24 prosent, etterfulgt av Troms samt Sogn og Fjordane, med rundt 20 prosent. I Akershus, Oslo, Hedmark og Buskerud gjorde ikke mer enn 3 prosent det samme.
- Nord-Trøndelag var fylket med klart størst tilflytting til Oslo, med 16 prosent. Nest-størst var andelen i Nordland og Finnmark, med 9 prosent hver. Minst var andelen i Østfold, Telemark, Rogaland og Sør-Trøndelag der 3 prosent hadde flyttet til Oslo.

Sammenfallende resultater for 2009 - og 2010-kohortene:

- Oslo har størst andel bofaste.
- Tilflytting til Oslo er størst fra Nord-Trøndelag, Nordland, Finnmark samt Sogn og Fjordane.
- Nordland har totalt sett minst andel bofaste, men Nord-Trøndelag har en mindre andel bofaste blant 2010-kohorten.
- Hedmark er fylket med størst andel som har utvandret eller er død.

Tabell 4.7 Personer med flyktningbakgrunn bosatt i 2010 etter hvor dem bodde fem år etter bosetting (1.1.2015). Fylker. Prosent

	Fem år etter bosetting						
	Ankomne i 2010 etter 1. bostedsfylke	Bosatt i 1. bosteds-kommune	Bosatt i 1. bosteds-kommune	Flyttet til annen kommune i fylket	Til annet fylke, ikke Oslo	Flyttet til Oslo	Utvandret eller død
	Antall			Prosent			
I alt	6 913	5 364	78	5	10	5	2
Østfold	298	247	83	5	5	3	3
Akershus	503	424	84	6	2	5	2
Oslo	539	506	94	:	3	:	3
Hedmark	315	250	79	7	3	6	4
Oppland	339	256	76	5	10	8	1
Buskerud	343	272	79	9	3	6	3
Vestfold	254	211	83	6	6	5	0
Telemark	369	284	77	6	13	3	1
Aust-Agder	234	185	79	5	8	7	1
Vest-Agder	332	277	83	5	6	4	2
Rogaland	490	404	82	8	4	3	2
Hordaland	574	484	84	5	5	4	2
Sogn og Fjordane	180	121	67	4	18	8	2
Møre og Romsdal	337	248	74	9	9	7	2
Sør-Trøndelag	395	309	78	3	12	3	4
Nord-Trøndelag	340	197	58	3	21	16	2
Nordland	601	360	60	5	24	9	2
Troms	294	204	69	3	22	5	1
Finnmark	176	125	71	5	15	9	:

4.6.5 Flyttemønster

Videre skal vi fokusere på flyttemønsteret over en femårsperiode ved å se på hvor mange som flyttet til en annen kommune i fylket, til et annet fylke enn Oslo, til Oslo eller til utlandet, målt som andelen av alle som flyttet til en annen kommune eller til utlandet.

Vi begynner med 2009-kohorten, med utgangspunkt i tabell 4.8. Andelen som flyttet til en annen kommune i fylket var størst blant dem som ble bosatt i Rogaland, med 54 prosent, etterfulgt av Buskerud og Vestfold, med 38 prosent. Særlig liten var andelen i Sogn og Fjordane, der bare 2 prosent flyttet fylkesinternt. Også i Nord-Trøndelag var andelen liten, med 6 prosent, etterfulgt av Aust-Agder, med 10 prosent.

Aust-Agder, Finnmark og Nordland var fylkene hvor flest flyttet til et annet fylke enn Oslo, noe cirka 57 prosent av dem som flyttet gjorde. Færrest gjorde det tilsvarende i Akershus, med 19 prosent, etterfulgt av Buskerud og Rogaland, begge med 24 prosent.

47 prosent av dem som flyttet fra bosettingskommunen sin i Sogn og Fjordane flyttet til Oslo, noe som er den største andelen av samtlige fylker. På en god nummer to finner vi Nord-Trøndelag, hvor andelen er på 40 prosent. I Finnmark er den tilsvarende andelen 29 prosent. Oslo er minst aktuelt blant dem som flytter fra Hedmark, der «bare» 13 prosent flyttet til Oslo, men også i Telemark og Aust-Agder er Oslo lite aktuelt, begge med en andel på 16 prosent. Å flytte til utlandet er mest aktuelt for dem som forlater bosettingskommunen sin i Akershus og Hedmark: Cirka 28 prosent av dem som flyttet fikk en ny adresse i utlandet. Utlandet er sjeldent det nye bostedet til dem som forlater bosettingskommunen sin i Sogn og Fjordane, Vestfold og Finnmark, hvor 4 prosent flyttet på denne måten. Av tabell 4.8 ser man at andelen som utvandrer fra Oslo er svært stor, noe som skyldes at Oslo mangler alternativene fylkesintern flytting og flytting til Oslo.

Tabell 4.9 viser tilsvarende tall for 2010-kohorten. Rogaland og Buskerud er fylkene med mest fylkesintern flytting på tvers av kommunegrenser, med cirka 45 prosent, etterfulgt Akershus, med 39 prosent. Færrest flytter på denne måten i Nord-Trøndelag, med 7 prosent, etterfulgt av Troms og Nordland, med henholdsvis 9 og 12 prosent.

Å flytte til et annet fylke enn Oslo er mest vanlig blant dem som forlater bosettingskommunen sin i Troms der hele 71 prosent flytter på denne måten. Også i Telemark og Nordland er andelen store med i underkant av 60 prosent. Akershus på sin side opplever at bare 13 prosent av dem som flytter velger et annet fylke enn Oslo, mens tallene for Buskerud og Hedmark er på henholdsvis 14 og 17 prosent.

Flest vender nesen mot Oslo blant dem som forlater bosettingskommunen sin i Nord-Trøndelag: 38 prosent av dem flyttet til Oslo. I Aust-Agder og Akershus gjorde 33 prosent det samme. I Telemark, Sør-Trøndelag og Rogaland stiller dette seg annerledes: Mellom 12 og 15 prosent av dem som forlot bosettingskommunen sin flyttet til Oslo.

Tabell 4.8 Flytting blant 2009-kohorten, etter bosted fem år etter bosetting. Fylker. Antall og prosent

	Flyttet til				
	Flyttet i alt	Annen kommune i fylket	Annet fylke, ikke Oslo	Flyttet til Oslo	Utlandet
Hele landet	1 715	22	42	23	13
Østfold	43	33	28	26	14
Akershus	114	25	19	26	29
Oslo	50	:	46	:	54
Hedmark	64	22	39	13	27
Oppland	124	29	44	18	9
Buskerud	72	38	24	28	11
Vestfold	86	38	40	17	5
Telemark	97	25	47	16	11
Aust-Agder	61	10	59	16	15
Vest-Agder	89	26	45	22	7
Rogaland	90	54	24	12	9
Hordaland	113	35	26	21	19
Sogn og Fjordane	51	2	47	47	4
Møre og Romsdal	75	23	51	20	7
Sør-Trøndelag	64	14	42	27	17
Nord-Trøndelag	85	6	48	40	6
Nordland	259	13	54	26	7
Troms	112	15	47	26	12
Finnmark	66	12	55	29	5

Tabell 4.9 Flytting blant 2010-kohorten, etter bosted fem år etter bosetting. Fylker. Antall og prosent

	Flyttet til				
	Flyttet i alt	Annen kommune i fylket	Annet fylke, ikke Oslo	Flyttet til Oslo	Utlandet
Hele landet	1 549	23	43	24	10
Østfold	51	31	29	20	20
Akershus	79	39	13	33	15
Oslo	33	:	48	:	52
Hedmark	65	32	17	29	22
Oppland	83	22	42	31	5
Buskerud	71	44	14	28	14
Vestfold	43	33	37	28	2
Telemark	85	25	58	12	6
Aust-Agder	49	24	37	33	6
Vest-Agder	55	27	38	25	9
Rogaland	86	45	26	15	14
Hordaland	90	33	31	23	12
Sogn og Fjordane	59	14	56	25	5
Møre og Romsdal	89	34	35	25	7
Sør-Trøndelag	86	14	56	14	16
Nord-Trøndelag	143	7	50	38	5
Nordland	241	12	59	23	6
Troms	90	9	71	17	3
Finnmark	51	18	51	31	:

Bofasthet i bosettingsfylket

Vi skal se nærmere på hvor mange som blir boende i bosettingsfylket sitt og om disse har flyttet til en annen kommune siden bosetting eller blitt boende i bosettingskommunen sin.

Rogaland og Oslo har størst andel gjenboende i bosettingsfylket blant 2009-kohorten med 92 prosent, etterfulgt av Østfold, Hordaland og Buskerud med cirka 89 prosent (se figur 4.14 og 4.15). På den andre siden finner vi Sogn og Fjordane og Nordland der henholdsvis 72 og 66 prosent blir boende i fylket. Sogn og Fjordane er også fylket der færrest flytter mellom kommunene, noe bare 1 prosent av dem som ble bosatt gjør. I Aust-Agder, Nord-Trøndelag og Sør-Trøndelag gjorde 2 prosent det samme. Oslo regnes både som én kommune og ett fylke og kan derfor ikke sammenliknes med andre fylker.

Også for 2010-kohorten er Oslo fylket der flest blir boende, med 94 prosent (se figur 4.16 og 4.17). Deretter følger Rogaland, Akershus, Vestfold, Hordaland, Buskerud, Østfold og Vest-Agder med cirka 89 prosent gjenboende. Færrest blir boende i Nord-Trøndelag, Nordland samt Sogn og Fjordane, men også Troms og Finnmark har få gjenboende.

Figur 4.14 Gjenboende i bosettingsfylkene delt opp i bofasthet i bosettingskommunene og flytting til andre kommuner i bosettingsfylket blant personer med flyktningbakgrunn bosatt i 2009, etter fylke. Bosted målt fem år etter bosetting. Prosent av antallet personer med flyktningbakgrunn som ble bosatt i et fylke i 2009

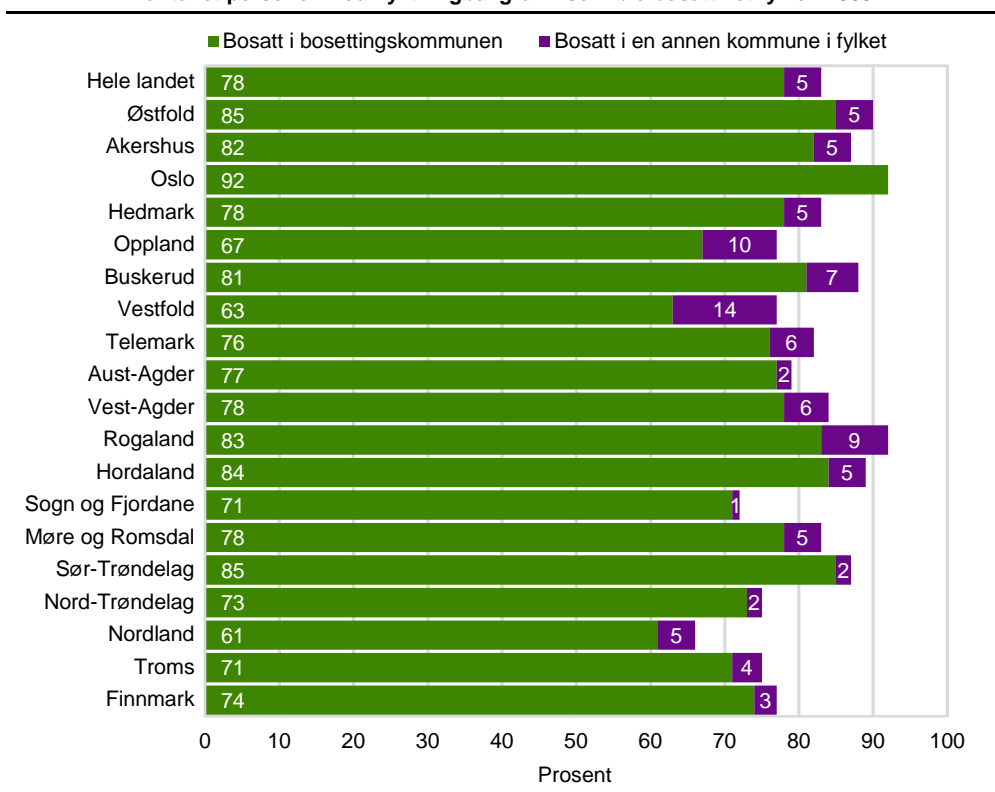

Figur 4.15 Gjenboende i bosettingsfylkene. Personer med flyktningbakgrunn bosatt i 2009 som hadde samme bostedsfylke etter fem år (1.1.2014). Prosent

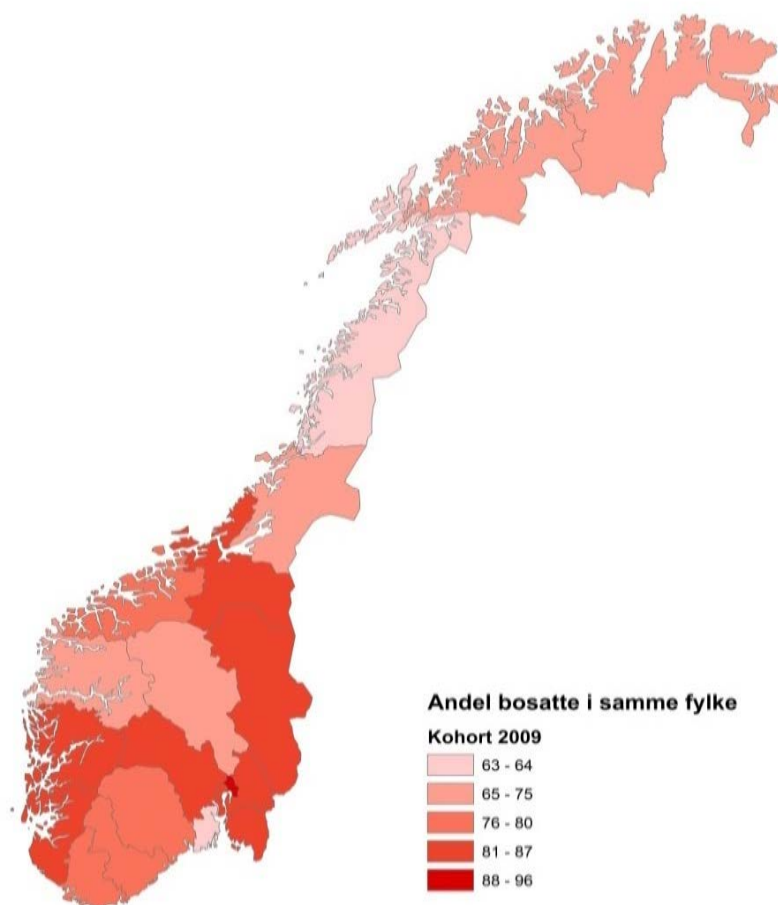

Figur 4.16 Gjenboende i bosettingsfylkene delt opp i bofasthet i bosettingskommunene og flytting til andre kommuner i bosettingsfylket blant personer med flyktningbakgrunn bosatt i 2010, etter fylke. Bosted målt fem år etter bosetting. Prosent av antallet personer med flyktningbakgrunn som ble bosatt i et fylke i 2010

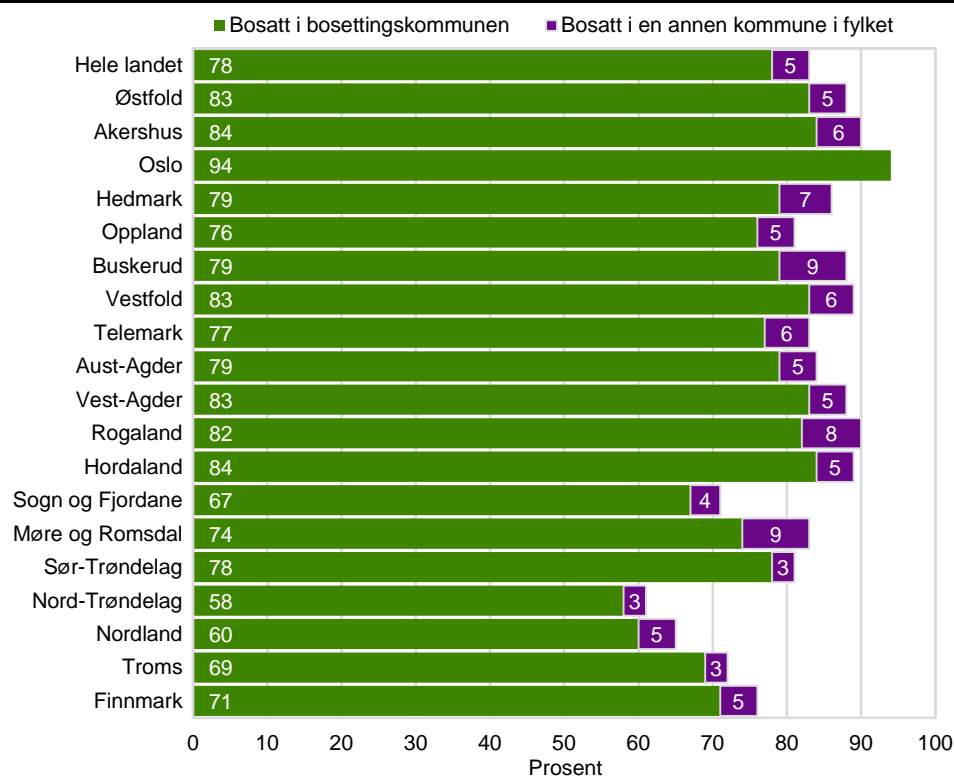

Figur 4.17 Gjenboende i bosettingsfylkene. Personer med flyktningbakgrunn bosatt i 2010 som hadde samme bostedsfylke etter fem år (1.1.2015). Prosent

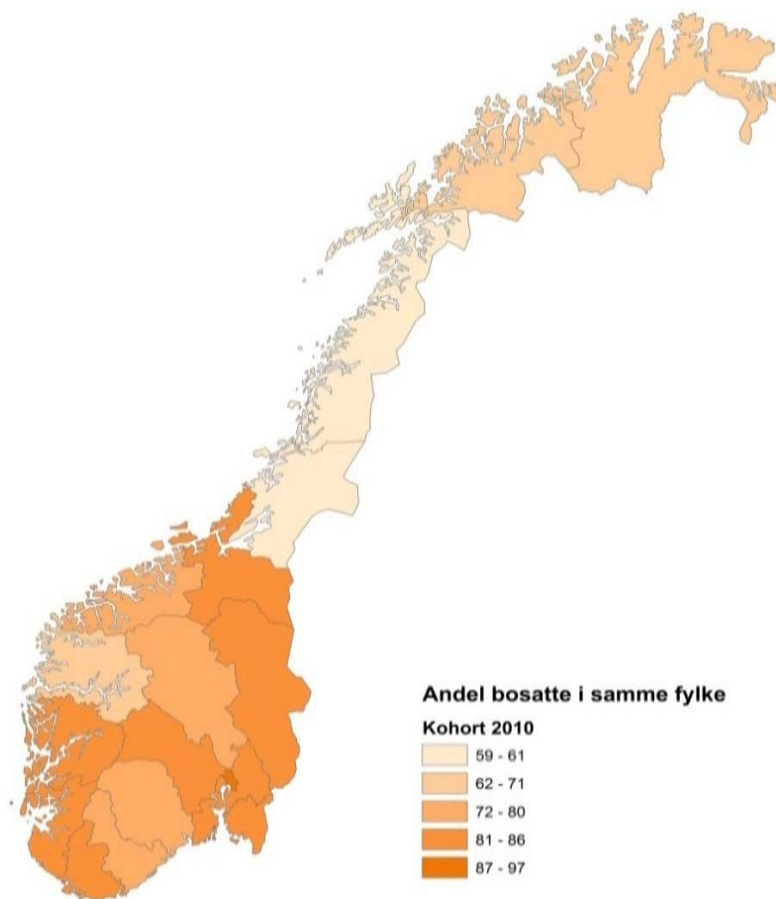

Oppsummering om bofasthet

Oslo, Rogaland og Buskerud har størst gjennomsnittlig andel gjenboende samlet for 2009- og 2010-kohorten. I disse fylkene er forskjellen mellom andelen gjenboende for de to kohortene liten. Nord-Trøndelag, Nordland, Sogn og Fjordane og Troms har færrest gjenboende i bosettingsfylket med rundt 70 prosent hver. Andelen bofaste i Nord-Trøndelag varierer en del mellom de to kohortene, noe den i liten grad gjør for de andre fylkene.

4.6.6 Kommunetall

Vi skal nå se på bosetting og sekundærflytting på kommunenivå, både aggregerte tall og tall for et lite utvalg kommuner. Bakerst i rapporten finner du tall for de kommunene som ikke er vist her. Vedleggstabell 4.9 viser tall for både 2008-, 2009- og 2010-kohorten, vedleggstabell 4.10 viser tall for 2009-kohorten, mens vedleggstabell 4.11 viser tall for 2010-kohorten.

2009-kohorten

Tabell 4.10 viser kommunene med flest nettoinnflyttere. Figur 4.18 viser endringen i antallet bosatte personer med flyktningbakgrunn fra 2009-kohorten. Figur 4.19 viser andelen bofaste – de som er bosatt i samme kommune som sin bosettingskommune.

271 kommuner bosatte personer med flyktningbakgrunn

174 av kommunene hadde færre bosatte fra 2009-kohorten fem år etter bosetting (per 1.1.2014).

40 kommuner hadde like mange, **57** kommuner hadde flere

Oslo hadde størst vekst med **343** personer med flyktningbakgrunn, noe som tilsvarte en økning på **53** prosent i forhold til antallet som ble bosatt i Oslo i 2009. Totalt flyttet **1 225** personer ut av bosettingskommunene og blant dem flyttet **984** til andre kommuner som bosatte personer med flyktningbakgrunn i 2009.

Blant kommunene som bosatte personer med flyktningbakgrunn hadde:

- **30** av dem, tilsvarende **12** prosent, en vekst på minimum 20 prosent i antallet bosatte personer fra 2009-kohorten.
- **121** av dem, tilsvarende **45** prosent, en nedgang på minimum 20 prosent i antallet bosatte personer fra 2009-kohorten.

Tabell 4.10 Kommunene med flest nettoinnflyttere fra 2009-kohorten målt fem år etter bosetting (1.1.2014). Tallene er hentet fra vedleggstabell 4.10

Kommune	Personer med flyktningbakgrunn bosatt i 2009	Endring i prosent	Vekst i antall
Oslo	642	53	343
Stavanger	109	44	48
Sarpsborg	61	56	34
Bærum	130	26	34
Kristiansand	215	14	30
Drammen	96	29	28
Fredrikstad	63	40	25
Skedsmo	79	25	20
Sandefjord	30	63	19
Sandnes	63	27	17

Figur 4.18 Endring i antallet bosatte personer med flyktningbakgrunn i kommunene fra 2009-kohorten målt fem år etter bosetting (1.1.2014). Tallene er hentet fra vedleggstabell 4.10

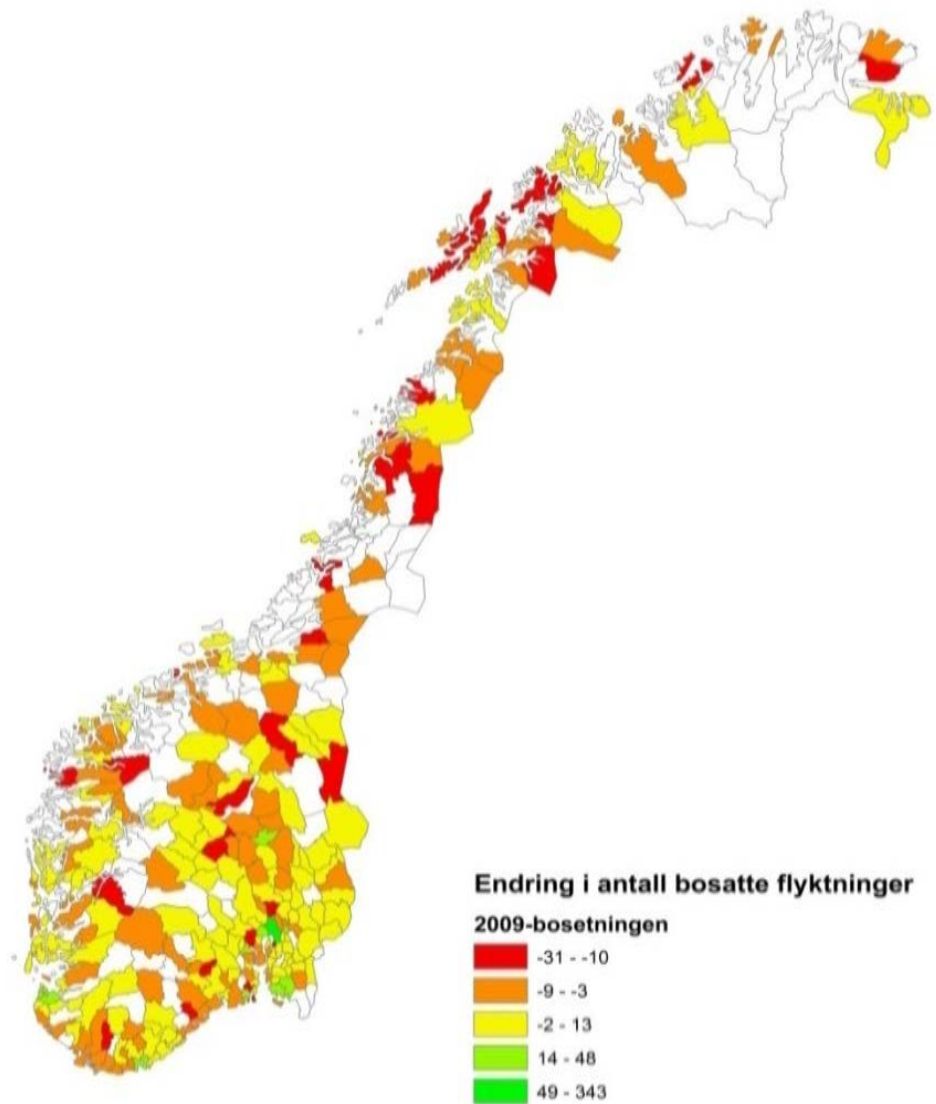

Figur 4.19 Personer med flyktningbakgrunn bosatt i 2009 som fortsatt bodde i bostedskommunen sin fem år etter bosetting (1.1.2014). Prosent av antallet personer med flyktningbakgrunn som ble bosatt i hver kommune i 2009

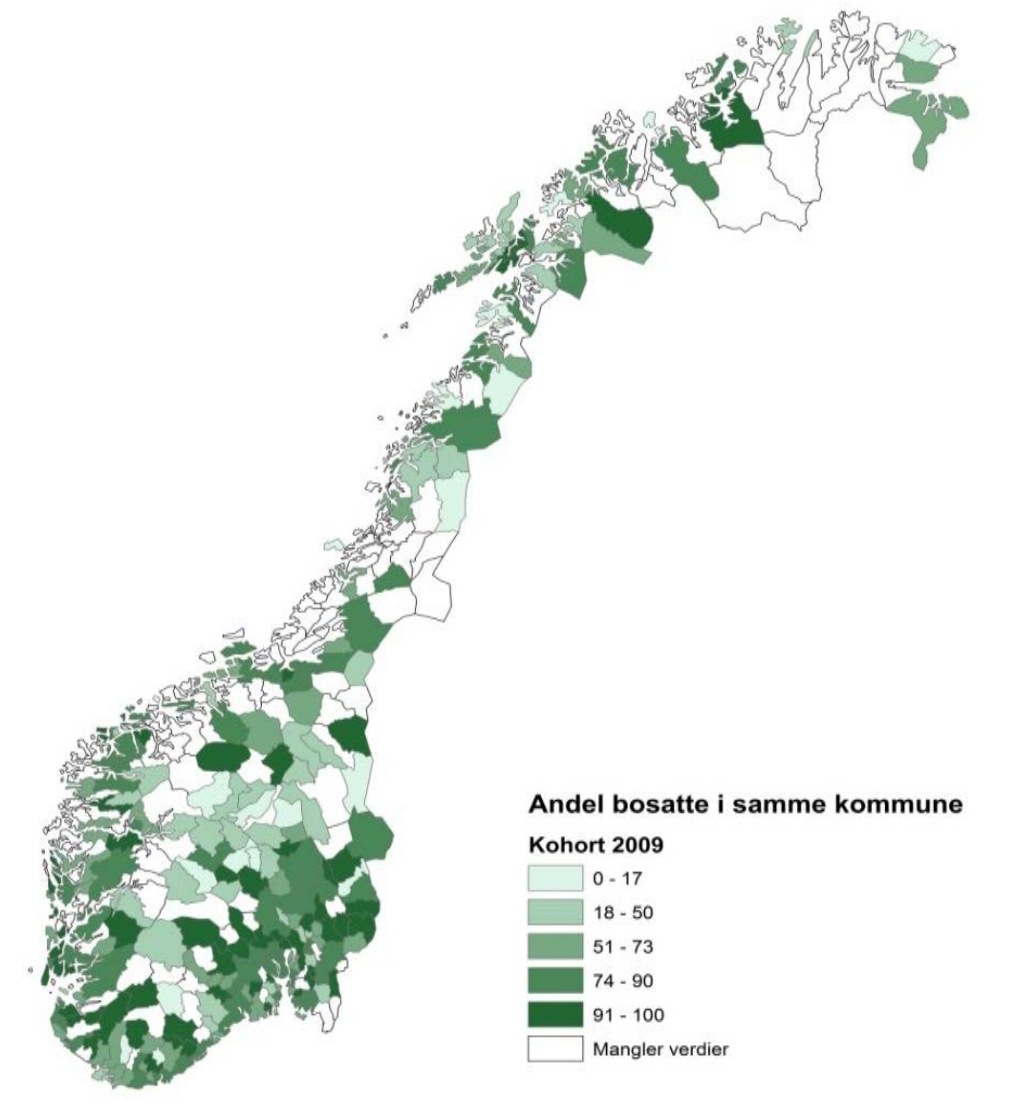

2010-kohorten

Figur 4.20 viser endringene i antallet bosatte personer med flyktningbakgrunn fra 2010-kohorten. Tabell 4.11 viser kommunene med flest nettoinnflyttere. Figur 4.21 viser andelen bofaste – de som er bosatt i samme kommune som sin bosettingskommune.

285 kommuner bosatte personer med flyktningbakgrunn **191** av kommunene hadde færre bosatte personer med flyktningbakgrunn fra 2010-kohorten per 1.1.2015 **36** kommuner hadde like mange, **58** hadde flere

Oslo hadde størst vekst med **345** personer med flyktningbakgrunn, noe som tilsvarte en økning på **64** prosent i forhold til antallet som ble bosatt i Oslo i 2010. Totalt flyttet **1 549** personer ut av bosettingskommunene og **1378** av dem flyttet til andre kommuner som bosatte personer med flyktningbakgrunn i 2010.

Blant kommunene som bosatte personer med flyktningbakgrunn hadde:

- **32** av dem, tilsvarende **11** prosent, en vekst på minimum 20 prosent i antallet bosatte personer fra 2010-kohorten.
- **138** av dem, tilsvarende **48** prosent, en nedgang på minimum 20 prosent i antallet bosatte personer fra 2010-kohorten.

Figur 4.20 Endring i antallet bosatte personer med flyktningbakgrunn i kommunene fra 2010-kohorten målt fem år etter bosetting (1.1.2015). Tallene er hentet fra vedleggstabell 4.11



Tabell 4.11 Kommunene med flest nettoinnflyttere fra 2010-kohorten målt fem år etter bosetting (1.1.2015). Tallene er hentet fra vedleggstabell 4.11

Kommune	Personer med flyktningbakgrunn bosatt i 2010	Endring i prosent	Vekst i antall
Oslo	539	64	345
Stavanger	119	45	54
Drammen	78	55	43
Sarpsborg	63	63	40
Skedsmo	49	49	24
Bærum	84	29	24
Bergen	344	6	21
Ålesund	36	56	20
Fredrikstad	79	24	19
Sandnes	67	25	17

Figur 4.21 Personer med flyktningbakgrunn bosatt i 2010 som fortsatt bodde i bosettingskommunen sin fem år etter bosetting (1.1.2015). Prosent av antallet personer med flyktningbakgrunn som ble bosatt i hver kommune i 2010

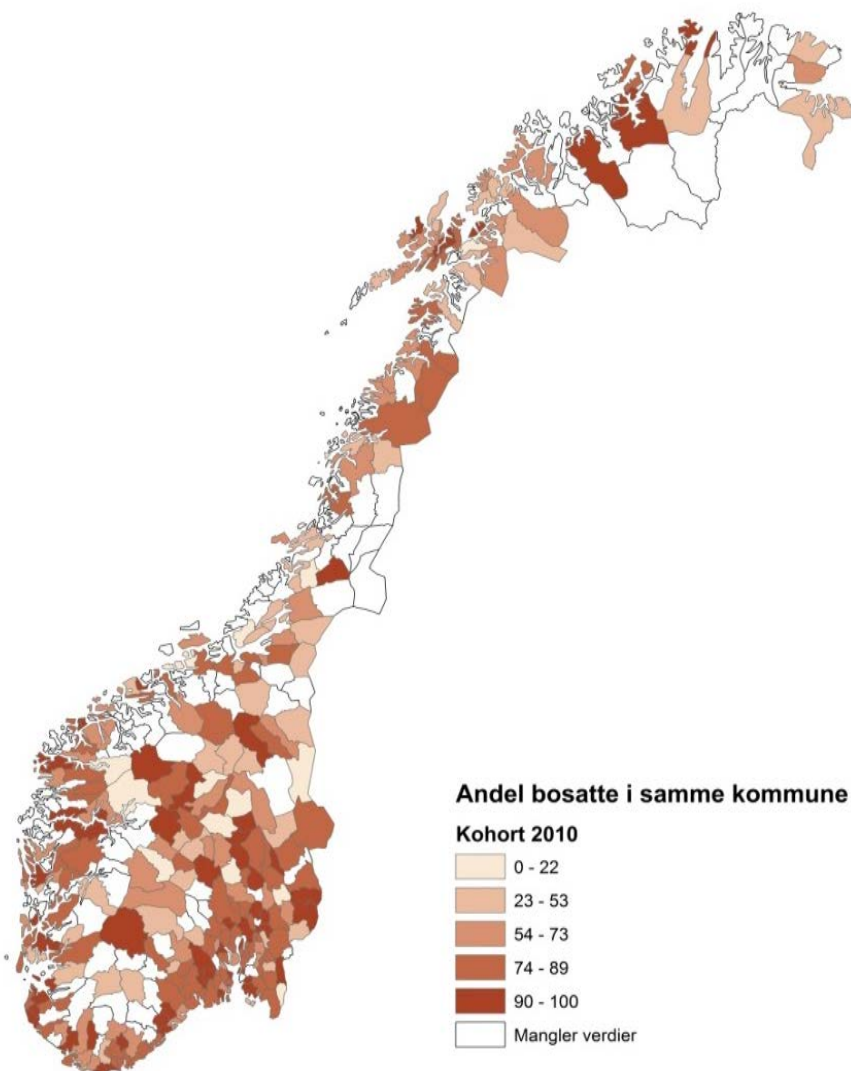

4.6.7 Flytting til Oslo blant personer med flyktningbakgrunn bosatt i 2009 og 2010

Nøkkeltall for 2009-kohorten:

- **642** personer med flyktningbakgrunn ble bosatt i Oslo. Det utgjør **8** prosent av kohorten.
- **92** prosent av dem bodde fortsatt i Oslo fem år senere, noe som gjør Oslo til det mest bofaste fylket sammen med Rogaland.
- **5** prosent av hele kohorten flyttet til Oslo.
- **26** prosent av dem som flyttet dro til Oslo.
- Tilflyttingen til Oslo var størst fra **Sogn og Fjordane, Nord-Trøndelag** og **Nordland** der henholdsvis **14**, **11** og **10** prosent av dem som ble bosatt bodde i Oslo fem år etter bosetting. Minst var tilflyttingen fra **Rogaland**, med **2** prosent, etterfulgt av **Hedmark** og **Hordaland**, begge med **3** prosent.
- Blant dem som forlot bosettingskommunen sin var andelen som flyttet til Oslo størst fra **Sogn og Fjordane** og **Nord-Trøndelag** med henholdsvis **47** og **40** prosent.

Figur 4.22 Flytting til Oslo etter fylker. Personer med flyktningbakgrunn bosatt utenfor Oslo i 2009 som bodde i Oslo fem år senere (1.1.2014). Prosent av antallet personer med flyktningbakgrunn som ble bosatt i fylkene i 2009

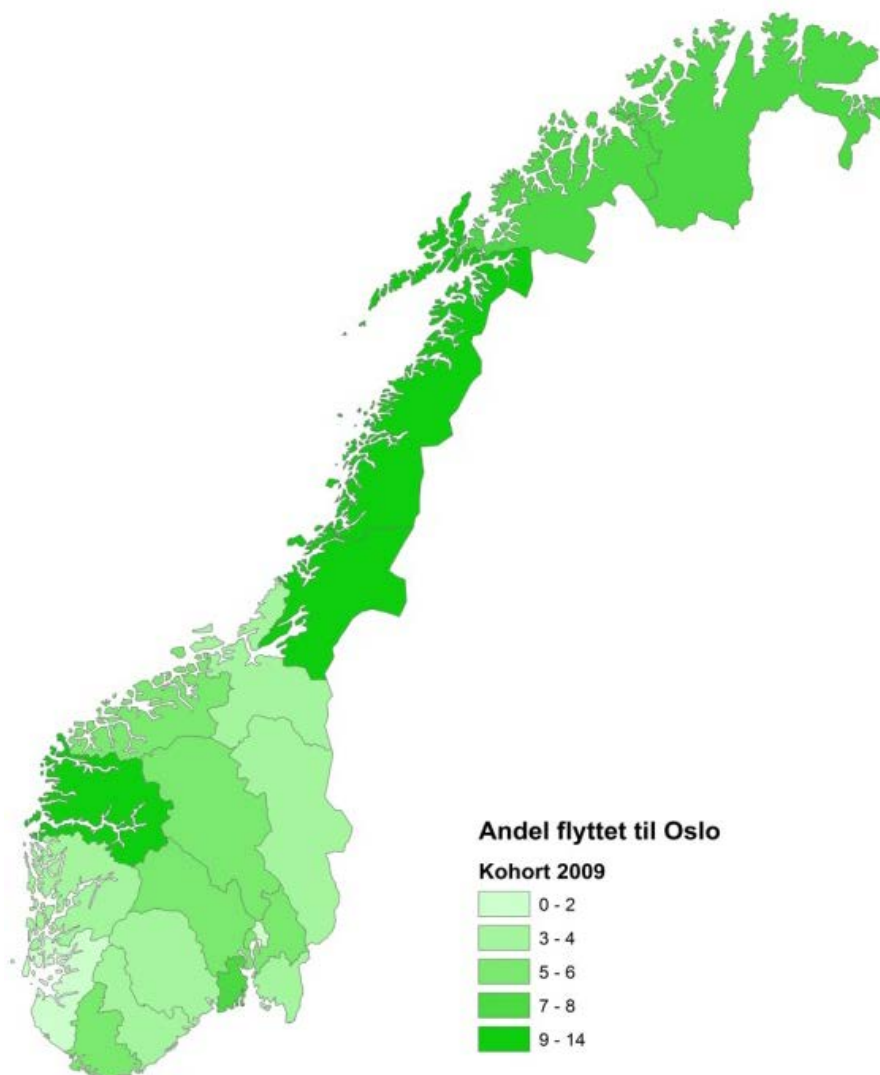

Nøkkeltall for 2010-kohorten:

- **539** personer med flyktningbakgrunn ble bosatt i Oslo. Det utgjør 8 prosent av kohorten.
- **94** prosent av dem bodde fortsatt i Oslo fem år senere, noe som gjør Oslo til det mest bofaste fylket.
- **6** prosent av hele kohorten flyttet til Oslo.
- **27** prosent av dem som flyttet dro til Oslo.
- Tilflyttingen til Oslo var størst fra **Nord-Trøndelag**: **16** prosent av dem bodde i Oslo fem år etter senere. **Nordland** og **Finnmark** hadde nest-størst tilflytting med **9** prosent. Minst var tilflyttingen fra **Østfold**, **Telemark** og **Sør-Trøndelag**, alle med en tilflyttingsandel på 3 prosent.
- Blant dem som forlot bostedskommunen sin var andelen som flyttet til Oslo størst fra **Nord-Trøndelag**, med **38** prosent, etterfulgt av **Akershus** og **Aust-Agder**, begge med **33** prosent.

Figur 4.23 Flytting til Oslo etter fylker. Personer med flyktningbakgrunn bosatt utenfor Oslo i 2010 som bodde i Oslo fem år senere (1.1.2015). Prosent av antallet personer med flyktningbakgrunn som ble bosatt i fylkene i 2010

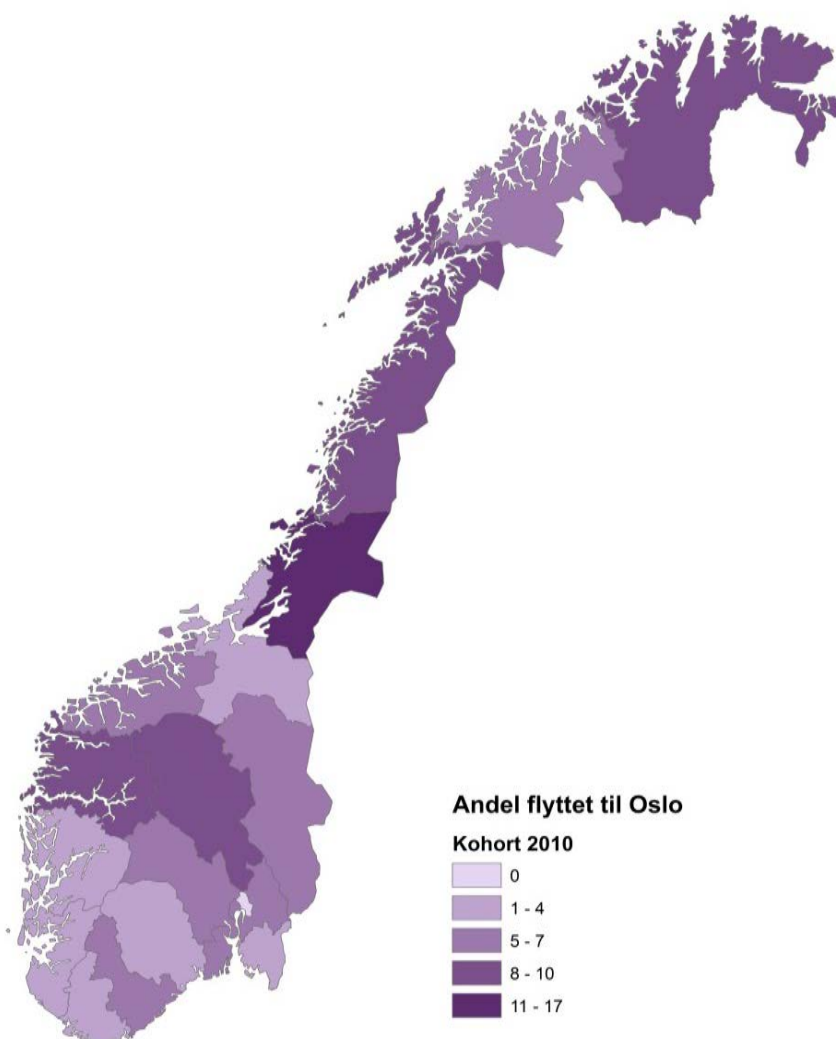

4.7. Kjønn, alder, familietype og flyktingtype. Personer med flyktingbakgrunn bosatt 2005–2010

Dette delkapitlet vil se nærmere på personkarakteristikken til bofaste og sekundærflyttere ved å se hvorvidt de er menn eller kvinner; unge eller gamle; overføringsflyktinger, asylsøkere, familietilknyttede, personer med uspesifisert flyktingbakgrunn eller andre primærpersoner; ektepar med eller uten barn, enslige fedre eller mødre med eller uten barn, samboerpar med felles barn eller personer uten registrert familietype.

Alder

Hovedtrekkene i tabell 4.12:

- Alderen til en person med flyktingbakgrunn ved bosetting ser ikke ut til å ha noe å si for hvorvidt personen **gjenutvandrer**.
- Størst er **bofastheten** blant dem som er 35 år eller eldre, minst er den blant dem i alderen 18–24 år.
- Andelen som **flytter til en annen kommune i bosettingsfylket** er størst i aldersgruppen 18–24 år, og lavest i gruppen 35 år eller eldre.
- Andelen som **flytter til Oslo** er størst i aldersgruppen 18–24 år og lavest i gruppen 35 år eller eldre.

Tabell 4.12 Personer med flyktingbakgrunn etter bosted fem år etter bosetting. Alder ved bosetting. 2005–2010-kohortene. Prosent av det totale antallet personer med flyktingbakgrunn som ble bosatt i hver kohort

Bosatt i	Personer med flyktingbakgrunn bosatt i kohort	Bosatt i Norge fem år etter bosetting									
		Bosatt i Norge		Bosettingskommunen		Annen kommune i fylket		Annet fylke utenom Oslo		Flyttet til Oslo	
		Antall	%	Antall	%	Antall	%	Antall	%	Antall	%
I alt											
2005	4 781	4 664	98	3 487	73	260	5	601	13	316	7
2006	5 147	5 032	98	3 928	76	184	4	575	11	345	7
2007	5 060	4 899	97	3 909	77	192	4	534	11	264	5
2008	7 751	7 533	97	6 036	78	385	5	719	9	393	5
2009	6 913	6 762	98	5 364	78	354	5	666	10	378	5
2010	6 027	5 823	97	4 712	78	265	4	528	9	318	5
0-17 år											
2005	1 961	1 920	98	1 468	75	104	5	259	13	89	5
2006	2 312	2 276	98	1 820	79	73	3	256	11	127	5
2007	2 128	2 048	96	1 647	77	82	4	222	10	97	5
2008	2 528	2 445	97	2 017	80	96	4	227	9	105	4
2009	3 326	3 246	98	2 612	79	184	6	322	10	128	4
2010	2 787	2 737	98	2 204	79	147	5	269	10	117	4
18-24 år											
2005	698	673	96	448	64	46	7	100	14	79	11
2006	711	689	97	444	62	43	6	120	17	82	12
2007	770	740	96	545	71	45	6	102	13	48	6
2008	825	798	97	601	73	57	7	82	10	58	7
2009	1 119	1 084	97	786	70	74	7	135	12	89	8
2010	1 097	1 079	98	759	69	74	7	141	13	105	10
25-34 år											
2005	1 202	1 178	98	849	71	70	6	149	12	110	9
2006	1 196	1 163	97	894	75	51	4	123	10	95	8
2007	1 226	1 200	98	939	77	47	4	129	11	85	7
2008	1 523	1 472	97	1 152	76	67	4	144	9	109	7
2009	1 975	1 911	97	1 495	76	91	5	187	9	138	7
2010	1 860	1 819	98	1 415	76	98	5	186	10	120	6
35 år +											
2005	920	893	97	722	78	40	4	93	10	38	4
2006	928	904	97	770	83	17	2	76	8	41	4
2007	936	911	97	778	83	18	2	81	9	34	4
2008	1 151	1 108	96	942	82	45	4	75	7	46	4
2009	1 331	1 292	97	1 143	86	36	3	75	6	38	3
2010	1 169	1 127	96	986	84	35	3	70	6	36	3

Alder og kjønn

I det forrige delkapittelet så vi at personer med flyktningbakgrunn i aldersgruppen 18–24 år sekundærflyttet noe mer enn dem i andre aldersgrupper. Nå skal vi i tillegg til aldersgruppene se på kjønnsforskjeller i og mellom aldersgruppene.

Hovedtrekkene i tabell 4.13 (vist i figur 4.24):

- Menn sekundærflytter mer enn kvinner. Den største forskjellen finner vi mellom menn i alderen 18–24 år som sekundærflytter mest og kvinner som er 35 år eller eldre som sekundærflytter minst.
- Menn i aldersgruppene 18–24 og 25–34 år **flytter mest til Oslo**. Minst er andelen for kvinner som er 35 år eller mer.
- **Å flytte til en annen kommune i fylket** er nesten like vanlig for menn som for kvinner.
- Menn og kvinner i aldersgruppen 18–24 år flytter oftest **til et annet fylke utenom Oslo**. Kvinner som er 35 år eller mer gjør dette minst blant samtlige grupper.

Tabell 4.13 Personer med flyktningbakgrunn etter kjønn og alder ved bosetting. Bosted fem år etter bosetting. 2005–2010-kohortene. Prosent av det totale antallet personer med flyktningbakgrunn som ble bosatt i 2005–2010

	Antall bosatte	Bosatt i Norge fem år etter bosetting											
		Bosatt i Norge		Bosettings-kommunen		Annen kommune i fylket		Annet fylke utenom Oslo		Flyttet til Oslo		Utvandret	
		Antall	%	Antall	%	Antall	%	Antall	%	Antall	%	Antall	%
I alt													
Begge	35 679	34 713	97	27 436	77	1 640	5	3 623	10	2 014	6	966	3
Menn	19 147	18 599	97	14 398	75	977	5	2 035	11	1 189	6	548	3
Kvinner	16 532	16 114	97	13 038	79	663	4	1 588	10	825	5	418	3
0-17 år													
Begge	15 042	14 672	98	11 768	78	686	5	1 555	10	663	4	370	2
Menn	8 475	8 252	97	6 548	77	413	5	889	10	402	5	223	3
Kvinner	6 567	6 420	98	5 220	79	273	4	666	10	261	4	147	2
18-24 år													
Begge	5 220	5 063	97	3 583	69	339	6	680	13	461	9	157	3
Menn	2 512	2 439	97	1 649	66	184	7	357	14	249	10	73	3
Kvinner	2 708	2 624	97	1 934	71	155	6	323	12	212	8	84	3
25-34 år													
Begge	8 982	8 743	97	6 744	75	424	5	918	10	657	7	239	3
Menn	4 738	4 604	97	3 411	72	258	5	525	11	410	9	134	3
Kvinner	4 244	4 139	98	3 333	79	166	4	393	9	247	6	105	2
35 år +													
Begge	6 435	6 235	97	5 341	83	191	3	470	7	233	4	200	3
Menn	3 422	3 304	97	2 790	82	122	4	264	8	128	4	118	3
Kvinner	3 013	2 931	97	2 551	85	69	2	206	7	105	3	82	3

Figur 4.24 Personer med flyktningbakgrunn, etter kjønn og alder ved bosetting. 2005–2010-kohortene. Prosent av antallet personer med flyktningbakgrunn som ble bosatt i 2005–2010

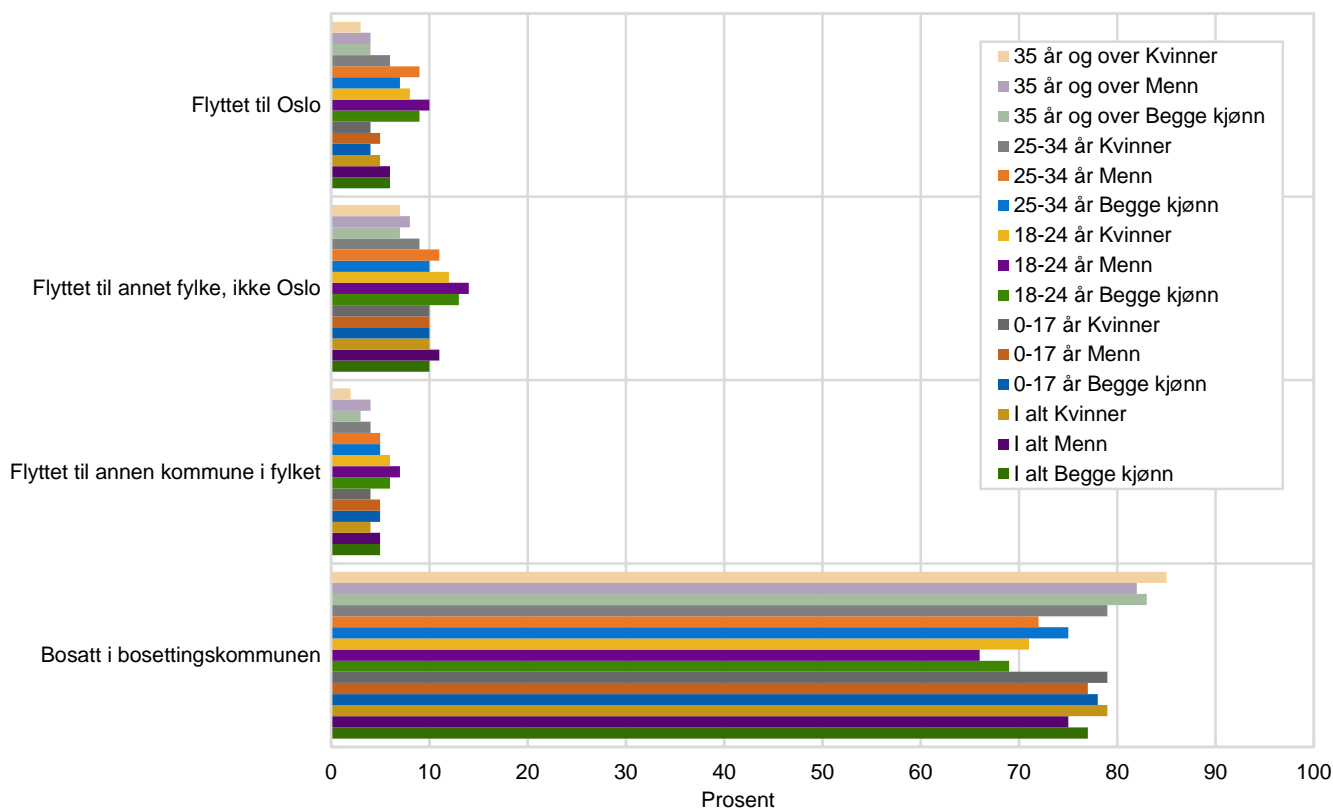

Familietype

For å se hvordan flyttemønsteret varierer med familietype skal vi bruke figur 4.25 og tabell 4.14 og 4.15.

Ektepar med barn og enslige mødre med barn er familietyperne som oftest **blir boende i bosettingskommunen**. Enslige menn og enslige kvinner gjør det sjeldnest. De som har barn er mer bofaste, enten det gjelder kvinner, menn eller ektepar.

Å flytte til en annen kommune i fylket er noe enslige menn gjør i størst grad. Også enslige kvinner og enslige menn med barn er godt representert. Ektepar med barn, samboerpar med barn og enslige mødre med barn flytter relativt sjelden til en annen kommune i fylket.

Å flytte til et annet fylke utenom Oslo er vanligst blant samboerpar med felles barn, men det er også vanlig blant enslige menn og enslige kvinner. Minst vanlig er det for ektepar med barn. Gruppene med barn flytter sjeldnere til et annet fylke enn Oslo enn de tilsvarende gruppene uten barn.

Å flytte til Oslo er mest aktuelt for enslige, både menn og kvinner. Kjønnforskjellen er liten. Ektepar med barn flytter sjeldnest til Oslo, og forskjellen mellom ektepar med barn og ektepar uten barn er relativt stor.

Figur 4.25 Personer med flyktningbakgrunn etter familietype og bosted fem år etter bosetting. 2009- og 2010-kohorten. Prosent av det totale antallet personer med flyktningbakgrunn som ble bosatt innen hver familietype

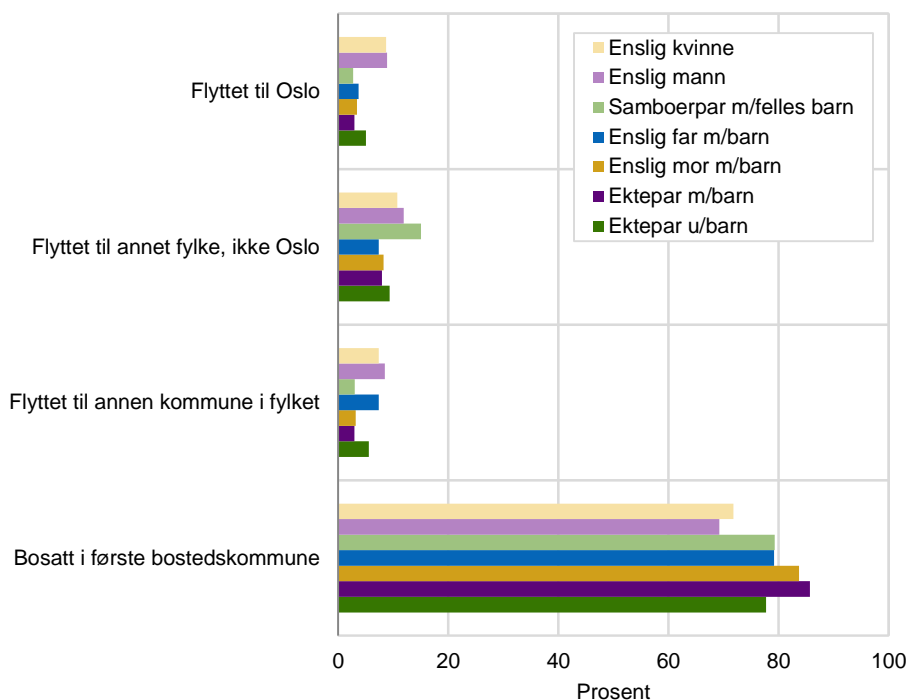

Tabell 4.14 Personer med flyktningbakgrunn etter familietype og bosted fem år etter bosetting. 2009-kohorten. Prosent av det totale antallet personer med flyktningbakgrunn som ble bosatt i 2009 innen hver familietype

	Antall personer	Bosatt i første bostedskommune		Flyttet til annen kommune i fylket		Flyttet til annet fylke, ikke Oslo		Flyttet til Oslo	
		Antall	%	Antall	%	Antall	%	Antall	%
I alt	7 751	6 036	78	385	5	719	9	393	5
Ektepar u/barn	186	146	78	9	5	18	10	8	4
Ektepar m/barn	3 109	2 689	86	100	3	219	7	90	3
Enslig mor m/barn	1 375	1 126	82	49	4	137	10	46	3
Enslig far m/barn	74	56	76	6	8	6	8	4	5
Samboerpar m/felles barn	179	134	75	9	5	29	16	7	4
Enslig mann	2 029	1 411	70	167	8	244	12	183	9
Enslig kvinne	609	444	73	45	7	64	11	51	8
Uspesifisert	190	30	16	:	:	2	1	4	2

Tabell 4.15 Personer med flyktningbakgrunn etter familietype og bosted fem år etter bosetting. 2010-kohorten. Prosent av det totale antallet personer med flyktningbakgrunn som ble bosatt i 2010 innen hver familietype

	Antall personer	Bosatt i første bostedskommune		Flyttet til annen kommune i fylket		Flyttet til annet fylke, ikke Oslo		Flyttet til Oslo	
		Antall	%	Antall	%	Antall	%	Antall	%
I alt	6 913	5 364	78	354	5	666	10	378	5
Ektepar u/barn	209	161	77	13	6	19	9	12	6
Ektepar m/barn	2 372	2 006	85	60	3	215	9	70	3
Enslig mor m/barn	1 169	1 004	86	32	3	73	6	40	3
Enslig far m/barn	89	73	82	6	7	6	7	2	2
Samboerpar m/felles barn	154	130	84	1	1	21	14	2	1
Enslig mann	2 199	1 515	69	192	9	260	12	193	9
Enslig kvinne	656	464	71	48	7	72	11	59	9
Uspesifisert	65	11	17	2	3	:	:	:	:

Flyktingtype

Ser vi på kohortene 2005-2010 samlet hadde 69 prosent av dem som ble bosatt bakgrunn som asylsøkere, eller 14 300 av 20 600 personer. Antallet overføringspersoner med flyktingbakgrunn og familietilknyttede teller cirka 3 200 personer hver (se tabell 4.16). Det er små forskjeller på de tre gruppene med tanke på hvor mange som blir boende i Norge og hvor mange som flytter til en annen kommune i bosettingsfylket, men det er store forskjeller på gruppene når det kommer til hvor mange som flytter til Oslo, hvor mange som flytter til en annen kommune enn Oslo og hvor mange som blir boende i bostedskommunen. Dette er forskjeller vi skal se nærmere på, også mellom menn og kvinner. Vær oppmerksom på at antallet med flyktingtypene «uspesifisert» og «andre primærpersoner med flyktingbakgrunn» er lavt, noe som gjør prosentandelene til disse gruppene usikre.

85 prosent av overføringsflyktingene blir **boende i første bostedskommune**, mens de andre gruppene har andeler som ligger mellom 10 og 20 prosent lavere. Kvinner er gjennomgående mer bofaste enn menn.

Å flytte **til en annen kommune i fylket** er mer vanlig for personer med asylsøkerbakgrunn enn for overføringsflyktinger og særlig stor er forskjellen mellom menn. Familietilknyttede flytter noe oftere til en annen kommune i fylket enn personer med asylsøkerbakgrunn.

Å flytte til **et annet fylke utenom Oslo** er mer vanlig for asylsøkere og familietilknyttede enn for overføringsflyktinger. Kjønnsforskjellene er tvetydige mellom gruppene.

Å **flytte til Oslo** er noe mer vanlig for dem med asylsøkerbakgrunn enn for familietilknyttede og særlig overføringspersoner med flyktingbakgrunn.

Familietilknyttede **utvandrer** noe oftere enn andre grupper, og særlig menn.

Tabell 4.16 Flytting og bofasthet etter flyktingtype og kjønn. 2005–2010-kohortene. Bosted fem år etter bosetting for dem som var 18 år eller eldre ved bosetting. Prosent av det totale antallet personer som ble bosatt innen hver gruppe

	Ved bosetting		Fem år etter bosetting. Prosent				
	Antall	Bosatt i Norge	Første bostedskommune	Annen kommune i fylket	Annet fylke utenom Oslo	Flyttet til Oslo	Ut-vandret
I alt	20 637	97	5	10	7	3	
Uspesifisert	15	93	67	13	13	7	
Menn	5	80	40	40	:	20	
Kvinner	10	100	80	:	20	:	
Overføringsflykting	3 212	98	85	3	7	3	
Menn	1 534	98	85	3	7	3	
Kvinner	1 678	98	84	3	8	3	
Asylsøkerbakgrunn	14 282	97	74	5	11	8	
Menn	8 532	97	72	6	12	8	
Kvinner	5 750	98	77	4	9	7	
Andre primærpersoner med flyktingbakgrunn	12	100	67	17	8	8	
Menn	9	100	78	11	11	:	
Kvinner	3	100	33	33	:	33	
Familietilknyttede	3 116	95	76	4	10	5	
Menn	592	90	71	5	8	6	
Kvinner	2 524	96	77	4	10	4	

4.8. Landbakgrunn. De ti største gruppene som ble bosatt i 2005–2014

Fra 2005 og ut 2014 ble det bosatt 13 700 personer med flyktningbakgrunn fra Somalia, flere enn fra noe annet land (se tabell 4.17). Nest flest kom fra Eritrea, 11 100 personer, etterfulgt av dem fra Afghanistan som talte 7 100 personer.

Bosettingen av personer med flyktningbakgrunn fra Somalia har vært betydelig siden 2006 (se figur 4.26). I 2013 ble det bosatt rekordmange, hele 2 300, 500 flere enn i 2012. Fra Eritrea ble det bosatt mange i perioden 2009 til 2014, og det toppet seg i 2014 da 2 100 personer ble bosatt, noe som var rundt 200 flere enn antallet fra Syria som ble bosatt samme år. Personer med flyktningbakgrunn fra Syria økte kraftig i forbindelse med flyktningekatastrofen i 2013 og 2014.

Personer med flyktningbakgrunn fra Somalia, Eritrea og Syria utgjorde de største gruppene blant dem som ble bosatt i 2013 og 2014. Den største innvandregruppen med flyktningbakgrunn i Norge i 2016 var somaliere som talte med 28 300 personer (se tabell 4.18).

Tabell 4.17 De ti største gruppene bosatt i 2005–2014 etter landbakgrunn. Tallene er hentet fra vedleggstabell 4.17. Antall

Landbakgrunn	Antall 2005-2014
Somalia	13 676
Eritrea	11 078
Afghanistan	7 060
Andre	5 262
Irak	5 057
Etiopia	3 074
Syria	2 936
Burma	2 761
Russland	2 707
Iran	2 561
Det palestinske området	2 554

Tabell 4.18 De største gruppene med hovedsakelig flyktningbakgrunn i Norge i 2016, etter landbakgrunn. Antall

Landbakgrunn	Antall personer
Somalia	28 300
Irak	22 154
Eritrea	17 592
Russland	17 058
Iran	16 462
Afghanistan	14 233

Figur 4.26 De ti største flyktninggruppene som ble bosatt i 2005–2014 etter landbakgrunn. Tallene er hentet fra vedleggstabell 4.17. Antall

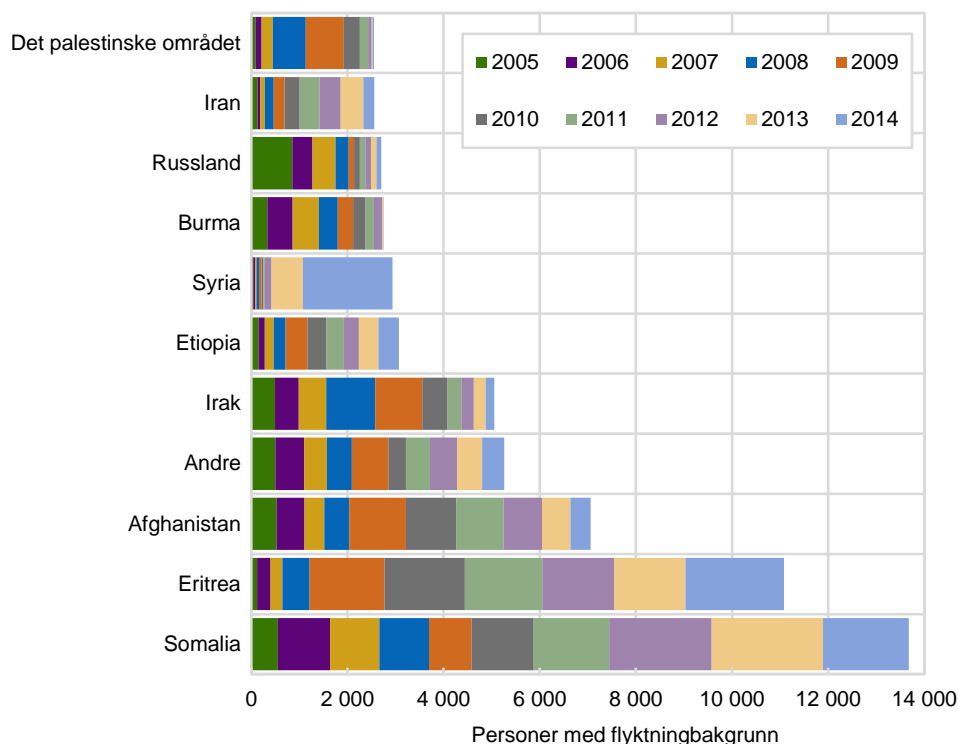

4.9. De fire flyktninggruppene det kom flest av i perioden 2005–2014: somaliere, eritreere, afghanere og irakere

Videre skal vi se nærmere på bofasthet og sekundærflytting blant de fire største flyktninggruppene i Norge. Særlig vekt vil bli lagt på å studere sekundærflyttingen til Oslo, Akershus og Østfold, som er de fylkene gruppene i størst grad flytter til. Vi begynner med å oppsummere funnene i kapittelet, før vi ser på statistikk som sammenlikner gruppene, og til slutt fordypes vi oss i hver enkelt gruppe.

Stambøl (2013) som viser hvordan flytting oppover og nedover i sentralitets-hierarkiet varierer med landbakgrunn blant innenlandske flyttere i 2010. I utdraget under er alle de fire gruppene nevnt:

«Blant innvandrergenerasjonen er den sterkeste sentraliteten å finne i de innenlandske flyttingene hos somaliere, eritreere og afghanere etterfulgt av innvandrere fra Russland, Kosovo, Irak og Bosnia-Hercegovina. Altså samtlige land med mange forholdsvis nye innvandrere med flukt som innvandringsgrunn. [...] Blant norskfødte barn av foreldre fra disse landene er det klart økende sentralitet blant norskfødte barn av foreldre fra Somalia, Afghanistan, Russland, Bosnia-Hercegovina og Irak, som i stor utstrekning er barn av foreldre med flukt og familie knyttet til flukt som innvandringsgrunn. Noe overraskende viser imidlertid norskfødte barn av foreldre fra Eritrea tendens til å flytte noe nedover i sentralitet» (Stambøl 2013, s.96-97).

Hovedfunn om flytting på tvers av fylkesgrenser

Somaliere, eritreere, afghanere og irakere sekundærflytter først og fremst til to/tre fylker: Oslo, Østfold og/eller Akershus. Også Rogaland har en betydelig nettoinnflytting av eritreere, irakere og afghanere. I tillegg har Hordaland, Vestfold og Hedmark positiv nettoinnflytting av minst én av gruppene, mens resten av fylkene har nettoutflytting av alle de fire gruppene. Unntaket er Aust-Agder som

har nullvekst blant eritreere. Særlig stor er gruppenes nettoutflytting i Nordland, Troms, Finnmark og Sogn og Fjordane.

Somaliere utmerker seg som gruppen med størst nettoinnflytting i Oslo. Én av ti flytter til Oslo og bor der fem år etter bosetting. Mange flytter til Østfold, men også noen flytter til Vestfold, Rogaland og Akershus. Resten av fylkene har en nettoutflytting av somaliere med flyktningbakgrunn.

Irakere flytter oftere til et «annet fylke enn Oslo» enn de andre gruppene. Aller størst er nettoinnflyttingen i Oslo, men også i Østfold er veksten stor. Det er også nettoinnflytting av irakere i Rogaland, Vestfold og Akershus. Resten av fylkene har en nettoutflytting av irakere med flyktningbakgrunn.

Eritreere er gruppen som i størst grad blir boende i bosettingskommunen, noe fire av fem av dem som blir boende i landet gjør. De har også den største nettoinnflyttingen i Oslo, med 212 personer, selv om «bare» 5 prosent av eritreerne som ble bosatt flyttet dit og bodde der fem år etter bosetting. Nettoinnflyttingen er også betydelig i Akershus og Rogaland, den er liten i Buskerud, Hordaland og Østfold, mens den er negativ i resten av fylkene.

Afghanere er de minst bofaste og også de som i størst grad flytter til en annen kommune i bosettingsfylket. Både i Oslo og Akershus er nettoinnflyttingen av afghanere stor. Også i Østfold, Buskerud, Rogaland, Hedmark, Hordaland og Vestfold er nettoinnflyttingen positiv, mens det i resten av fylkene er nettoutflytting av afghanere. Særlig i Nordland er nettoutflyttingen stor.

Flytting og bofasthet

I figur 4.27 ser vi at:

- Somaliere og irakere er like bofaste. Somaliere flytter oftere til Oslo, men sjeldnere fylkesinternt og til andre fylker. Én av ti somaliere flytter til Oslo og bor der fem år etter bosetting. Dette er cirka dobbelt så mange som blant eritreere og irakere. Halvparten så mange somaliere flytter fylkesinternt som i de andre gruppene, målt i prosent.
- Irakere og afghanere flytter oftest til et annet fylke utenom Oslo, og differensen mellom dem og eritreere og somaliere er cirka 4 prosentpoeng.
- Eritreerne er klart mest bofaste, fire av fem bor fortsatt i bosettingskommunen fem år etter bosetting. De flytter sjelden til Oslo. De flytter også mer sjeldent til andre fylker sammenliknet med de andre gruppene, mens de omtrent like ofte flytter fylkesinternt.

Figur 4.27 Bosted fem år etter bosetting blant de fire største flyktninggruppene som ble bosatt 2005–2010. Tallgrunnlag i vedleggstabell 4.20. Prosent av antallet som ble bosatt i Norge

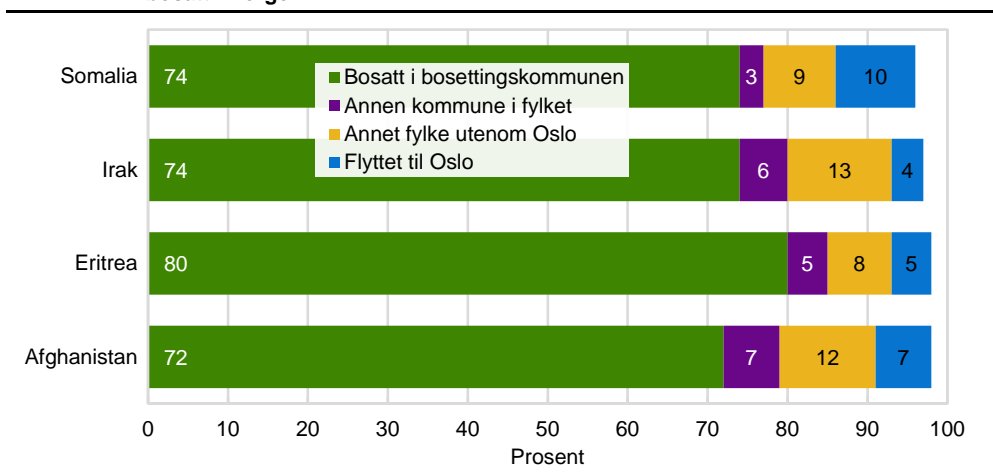

Oslo, Akershus og Østfold

Vi skal i dette delkapittelet, se på alle personer med somalisk, irakisk, eritreisk og afghansk landbakgrunn, uavhengig av innvandringsgrunn. Det vil si at vi ikke bare skal se på personer med flyktningbakgrunn, men vi skal også inkludere de som har innvandret til Norge av andre grunner.

Tabell 4.19 viser antallet bosatte personer med somalisk, irakisk, eritreisk og afghansk landbakgrunn i Oslo, Akershus og Østfold i 2005 og i 2016. Fra 2005 til 2016 har somalierne blitt 11 000 flere i de tre fylkene, noe som gir den sterkeste veksten blant sammenligningsgruppene. Antallet irakere økte med 8 300 personer, mens antallet afghanere og eritreere økte med henholdsvis 5 400 og 3 800 personer. Den relative andelen av hver gruppe som bodde i disse fylkene ble redusert for eritreere og somaliere, mens den steg for afghanere og irakere.

Tallet på antallet bosatte i 2016 viser at det er store forskjeller på gruppene: Fem av ti fra Irak og Somalia bor i Oslo, Akershus eller Østfold, mens fire av ti fra Afghanistan og én av fire fra Eritrea gjør det tilsvarende.

Tabell 4.19 Personer etter landbakgrunn i Oslo, Akershus og Østfold per 1.1.2016. All type innvandringsgrunn. Antall og prosent

Landbakgrunn	2016		2005		2005–2016
	Prosent	Antall	Prosent	Antall	
Irak	51	16 756	44	8 335	+8 421
Somalia	50	20 431	55	9 422	+11 009
Afghanistan	41	7 245	33	1 884	+5 361
Eritrea	26	5 517	65	1 746	+3 771

Tabell 4.20 viser tall for personer etter landbakgrunn – uavhengig av innvandringsgrunn – og personer med flyktningbakgrunn. Det ser ut til å være en sammenheng mellom hvor det bodde flest personer med én type landbakgrunn i 2005 og hvor flest personer med samme landbakgrunn og flyktningbakgrunn sekundærflyttet. Det mønsteret ser vi for dem fra Irak, Afghanistan og Eritrea. De flytter i større grad til fylket hvor det bodde mange med lik landbakgrunn fra før. Unntaket er personer med flyktningbakgrunn fra Somalia som i større grad flytter til Østfold enn til Akershus selv om det relative antallet somaliere i Akershus var større i 2005.

Tabell 4.20 Flytting og bofasthet blant bosatte personer med flyktningbakgrunn, etter landbakgrunn, bosted målt fem år etter bosetting. 2005–2010-kohortene. Noen tall er hentet fra vedleggstabell 4.20. Personer med ulik landbakgrunn per 1.1.2005. Oslo, Akershus og Østfold. Antall og prosent av dem som ble bosatt

Landbakgrunn	Personer med flyktningbakgrunn						Alle personer					
	Fem år etter bosetting						1.1.2005					
	Bosatt i Norge	Bosettingskommunen	Annen kommune i fylket	Annet fylke enn Oslo	Flyttet til Oslo	Flyttet til	Oslo	Akershus	Østfold	Oslo	Akershus	Østfold
Irak	96	74	6	13	4	175	16	106	4 934	1 671	1 730	
Afgh.	99	72	7	12	7	300	119	32	1 056	723	105	
Eritrea	98	80	5	8	5	229	67	1	1 422	297	27	
Somalia	96	74	3	9	10	579	7	145	7 565	1 129	728	

Somalier

Nettoinnflyttingen av personer med flyktningbakgrunn fra Somalia var desidert størst i Oslo, med 500 personer, noe som førte til at totalt 22 prosent av somalierne som ble bosatt i Norge 2005–2010 bodde i Oslo fem år etter bosetting (se figur 4.28 og tabell 4.21). Østfold hadde nest-størst nettoinnflytting, med 150 personer. Totalt utgjorde nettoinnflyttingen til Oslo og Østfold 11 prosent av dem som ble bosatt. Dermed steg andelen somaliere i de to fylkene fra 19 prosent ved bosetting til 31 prosent fem år etter bosetting.

Figur 4.28 Nettoinnflytting i fylkene av personer med flyktningbakgrunn fra Somalia bosatt 2005–2010. Bosted målt fem år etter bosetting. Tallene er hentet fra tabell 4.21. Antall

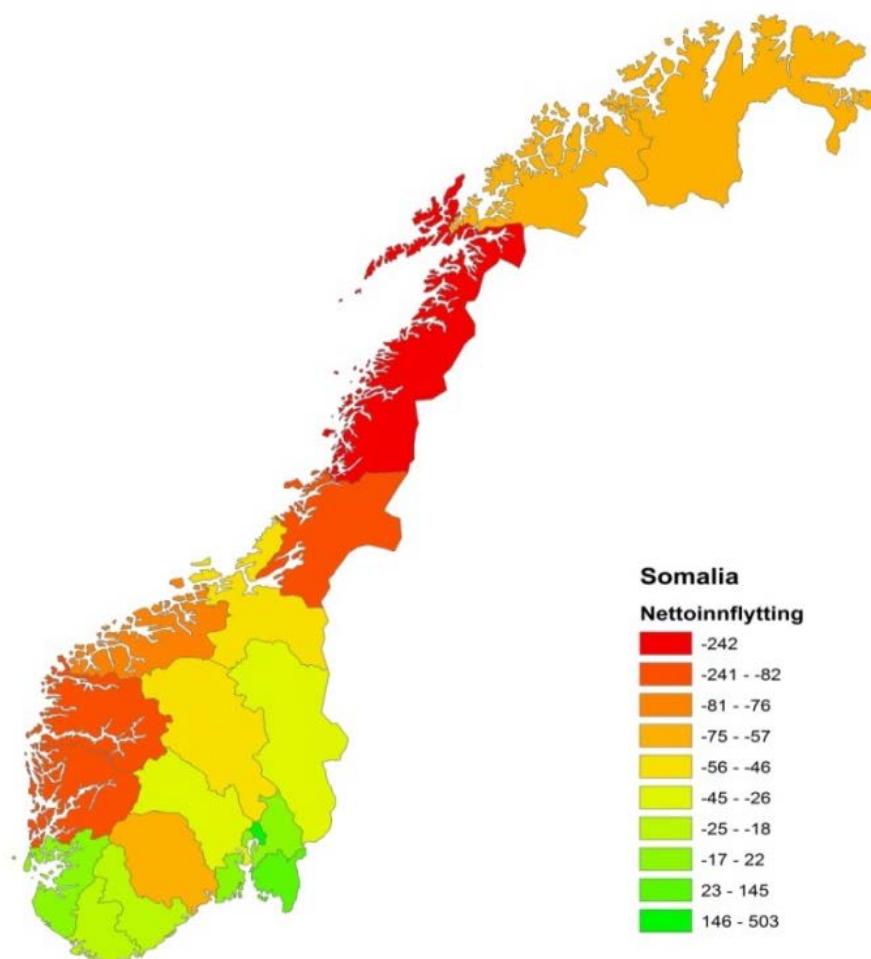

I 14 av landets 19 fylker var det en nettoutflytting av somaliske personer med flyktningbakgrunn. Størst var nettoutflyttingen i Nordland, med 240 personer, 160 mer enn i Hordaland, Sogn og Fjordane samt Nord-Trøndelag. Sogn og Fjordane hadde størst prosentvis nedgang i antallet bosatte somaliske personer med flyktningbakgrunn: Hele 50 prosent av dem som ble bosatt i perioden 2005–2010 bodde andre steder fem år etter bosetting.

Det er færre somaliske personer som sekundærflytter i de seneste kohortene sammenliknet med de tidligere (se figur 4.29). Særlig stor er nedgangen i år 4 hvor 13 prosentpoeng færre flyttet fra 2011-kohorten enn fra 2005-kohorten (se figur 4.30 og tabell 4.22). Også i år 3 og 5 er nedgangen stor, med rundt 10 prosentpoeng.

Tabell 4.21 Personer med flyktningbakgrunn fra Somalia bosatt 2005–2010, etter bosettingsfylke og bostedsfylke fem år etter bosetting. Antall og prosent

Fylker	Første bosted	Bosted etter fem år		Netto innflytting	Vekst i prosent av bosatte
		Antall	Prosent		
I alt	5 874	5 631		-243	-4
Østfold	328	473		145	44
Akershus	364	371		7	2
Oslo	790	1293		503	64
Hedmark	223	194		-29	-13
Oppland	254	208		-46	-18
Buskerud	357	331		-26	-7
Vestfold	242	264		22	9
Telemark	328	269		-59	-18
Aust-Agder	88	69		-19	-22
Vest-Agder	207	189		-18	-9
Rogaland	247	258		11	4
Hordaland	494	412		-82	-17
Sogn og Fjordane	176	91		-85	-48
Møre og Romsdal	235	159		-76	-32
Sør-Trøndelag	281	232		-49	-17
Nord-Trøndelag	249	165		-84	-34
Nordland	645	403		-242	-38
Troms	183	126		-57	-31
Finmark	183	124		-59	-32

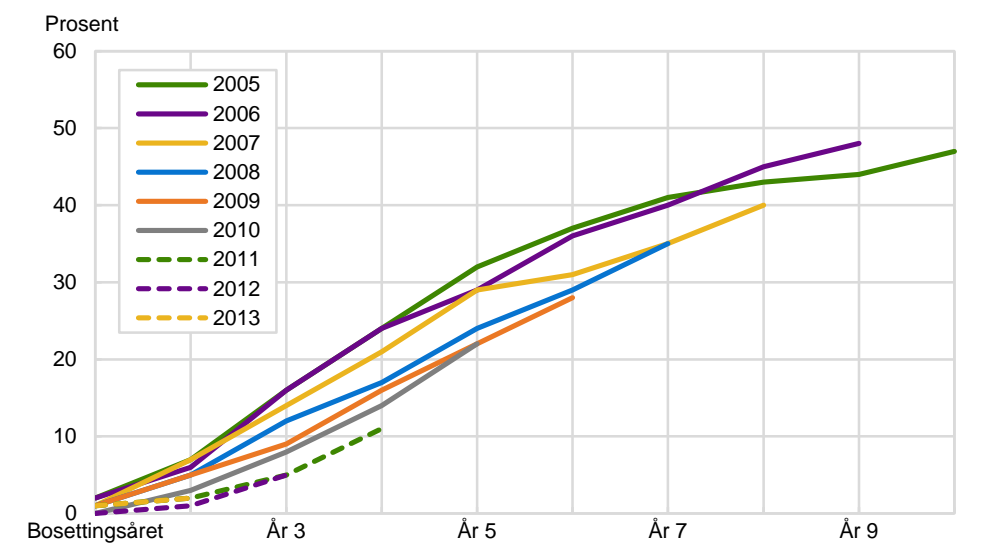
Figur 4.29 Personer med flyktningbakgrunn fra Somalia bosatt 2005–2013 som hadde forlatt bosettingskommunen, etter botid. Tallene er hentet fra tabell 4.22. Kumulativ prosent

Figur 4.30 Personer med flyktningbakgrunn fra Somalia bosatt 2005–2013 som hadde forlatt bostedskommunen, etter bosettingsår. Tallene er hentet fra tabell 4.22

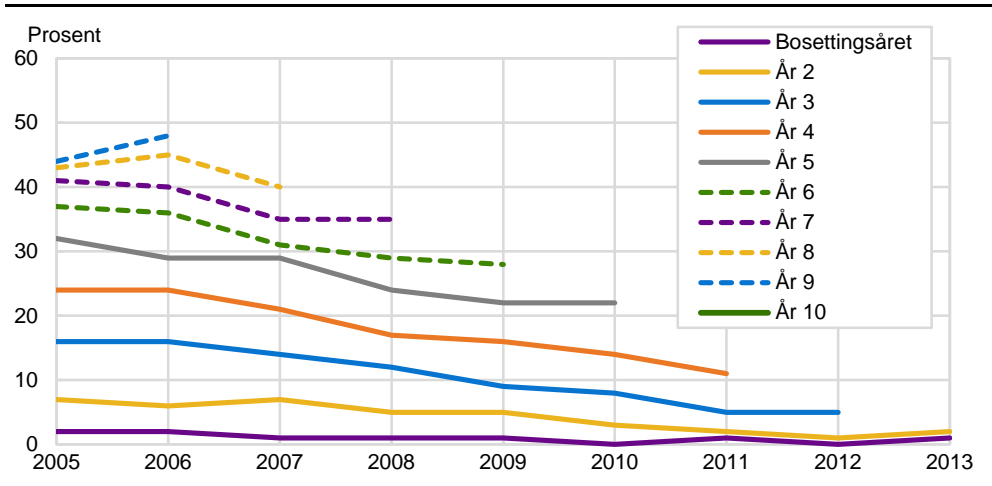

Tabell 4.22 Personer med flyktningbakgrunn fra Somalia bosatt 2005–2013 som hadde forlatt bostedskommunen, etter botid. Kumulativ prosent

Bosatt i	Bosettingsåret	År 2	År 3	År 4	År 5	År 6	År 7	År 8	År 9	År 10
2005	2	7	16	24	32	37	41	43	44	47
2006	2	6	16	24	29	36	40	45	48	:
2007	1	7	14	21	29	31	35	40	:	:
2008	1	5	12	17	24	29	35	:	:	:
2009	1	5	9	16	22	28	:	:	:	:
2010	0	3	8	14	22	:	:	:	:	:
2011	1	2	5	11	:	:	:	:	:	:
2012	0	1	5	:	:	:	:	:	:	:
2013	1	2	:	:	:	:	:	:	:	:

Eritreere

Eritreere flytter hovedsakelig til Oslo, Akershus og Rogaland, mens somaliere flytter hovedsakelig til Oslo og Østfold. Mens nettoinnflyttingen i Østfold blant eritreere er tilnærmet lik null, er den stor blant somaliere. Det motsatte ser vi i Akershus, der nettoinnflyttingen av somaliere er svært liten, mens den blant eritreere er stor.

Nest etter Oslo bor det flest eritreere i Hordaland blant dem som ble bosatt i Norge 2005–2010. Hordaland var fylket flest eritreere hadde som første bosted og det har vært lite flytting fra eller til i årene etter (se tabell 4.24 og figur 4.31). Størst var nettoinnflyttingen i Oslo, med drøyt 210 personer, etterfulgt av Akershus, med snaue 70 personer. Også i Rogaland var nettoinnflyttingen betydelig, med i underkant av 60 personer. Eritreere er gruppen med den største nettoinnflyttingen til Rogaland målt i prosent og antall (se tabell 4.23).

Tabell 4.23 Nettoinnflytting til Rogaland blant de fire største flyktninggruppene som ble bosatt 2005–2010. Antall og prosent

Landbakgrunn	Vekst i antallet bosatte personer	Vekst i prosent av dem som ble bosatt i Rogaland med lik landbakgrunn
Eritrea	55	15
Afghanistan	20	9
Irak	18	11
Somalia	11	4

I 12 av 19 fylker var det en nettoutflytting av personer med flyktningbakgrunn fra Eritrea. I prosent var reduksjonen størst i Finnmark, men i antall var reduksjonen størst i Nordland med en reduksjon i antallet bosatte eritreere fra 2005–2010-kohorten på 110 personer.

Eritreere er gruppen med flest bofaste. 80 prosent bor i bosettingskommunen sin fem år etter bosetting (som vi så i figur 4.27). De er også gruppen med den største prosentvise veksten i bosatte personer i Oslo, selv om nettoinnflyttingen på 200 er 290 mindre enn den er for somaliere og 60 mindre enn for afghanere.

Figur 4.31 Nettoinnflytting i fylkene av personer med flyktningbakgrunn fra Eritrea bosatt 2005–2010. Bosted er målt fem år etter bosetting. Tallene er hentet fra tabell 4.24. Antall

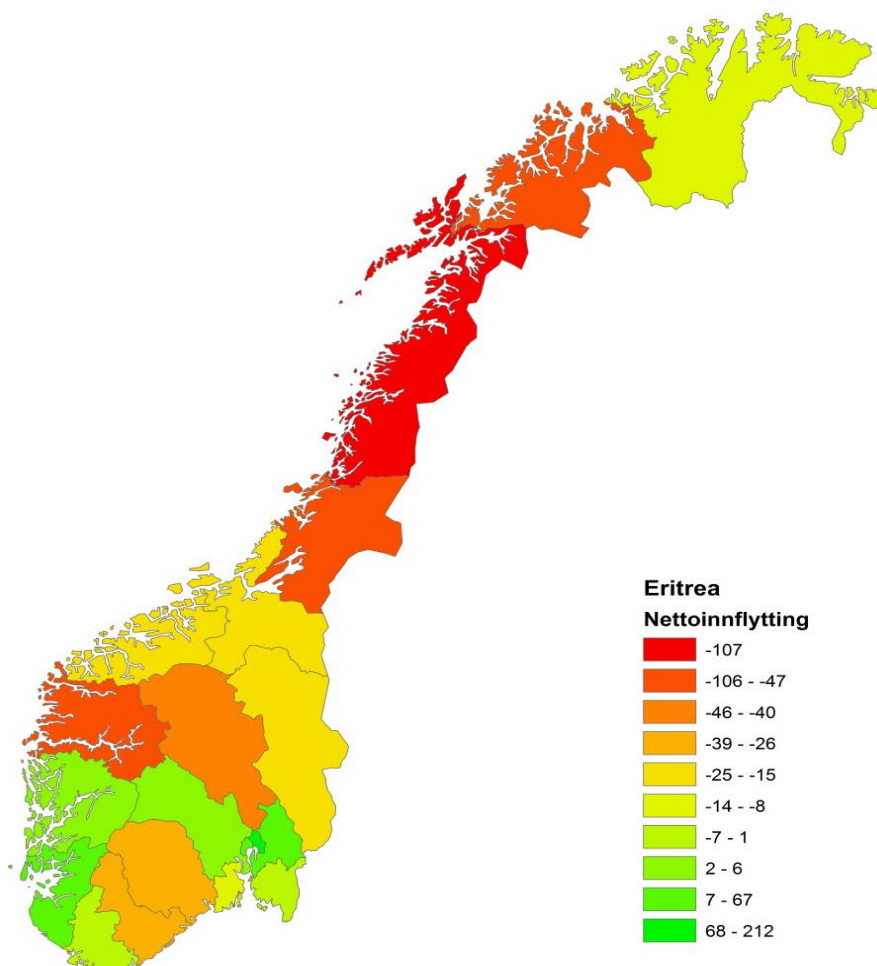

Eritreiske personer med flyktningbakgrunn sekundærflytter mindre blant senere enn blant nyere kohorter (se tabell 4.25 og figur 4.32). Størst er nedgangen i år tre, år fire og år fem etter bosetting, med en nedgang på cirka 8 prosentpoeng, en nedgang som er noe mindre enn for somaliene (se figur 4.33).

Tabell 4.24 Personer med flyktningbakgrunn fra Eritrea bosatt 2005–2010, etter bosettingsfylke og bostedsfylke fem år etter bosetting. Antall og prosent

Fylker	Første bosted	Bosted etter fem år	Netto innflytting	Vekst i prosent av bosatte
I alt	4 444	4 371	-73	-2
Østfold	96	97	1	1
Akershus	358	425	67	19
Oslo	259	471	212	82
Hedmark	209	190	-19	-9
Oppland	246	206	-40	-16
Buskerud	194	199	5	3
Vestfold	85	74	-11	-13
Telemark	256	230	-26	-10
Aust-Agder	136	110	-26	-19
Vest-Agder	207	207	0	0
Rogaland	357	412	55	15
Hordaland	452	458	6	1
Sogn og Fjordane	216	163	-53	-25
Møre og Romsdal	225	210	-15	-7
Sør-Trøndelag	243	227	-16	-7
Nord-Trøndelag	179	132	-47	-26
Nordland	429	322	-107	-25
Troms	269	218	-51	-19
Finnmark	28	20	-8	-29

Tabell 4.25 Personer med flyktningbakgrunn fra Eritrea bosatt 2005–2013 som hadde forlatt bosettingskommunen, etter botid. Kumulativ prosent

Bosatt i	Bosettingsåret	År 2	År 3	År 4	År 5	År 6	År 7	År 8	År 9	År 10
2005	2	4	15	20	29	30	31	33	34	34
2006	1	5	9	14	20	22	26	26	27	:
2007	1	7	10	16	21	25	26	28	:	:
2008	1	2	7	12	17	22	27	:	:	:
2009	1	2	7	13	19	25	:	:	:	:
2010	1	2	7	14	20	:	:	:	:	:
2011	1	2	7	13	:	:	:	:	:	:
2012	1	2	6	:	:	:	:	:	:	:
2013	1	2	:	:	:	:	:	:	:	:

Figur 4.32 Personer med flyktningbakgrunn fra Eritrea bosatt 2005–2013 som hadde forlatt bosettingskommunen, etter botid. Tallene er hentet fra tabell 4.25. Kumulativ prosent

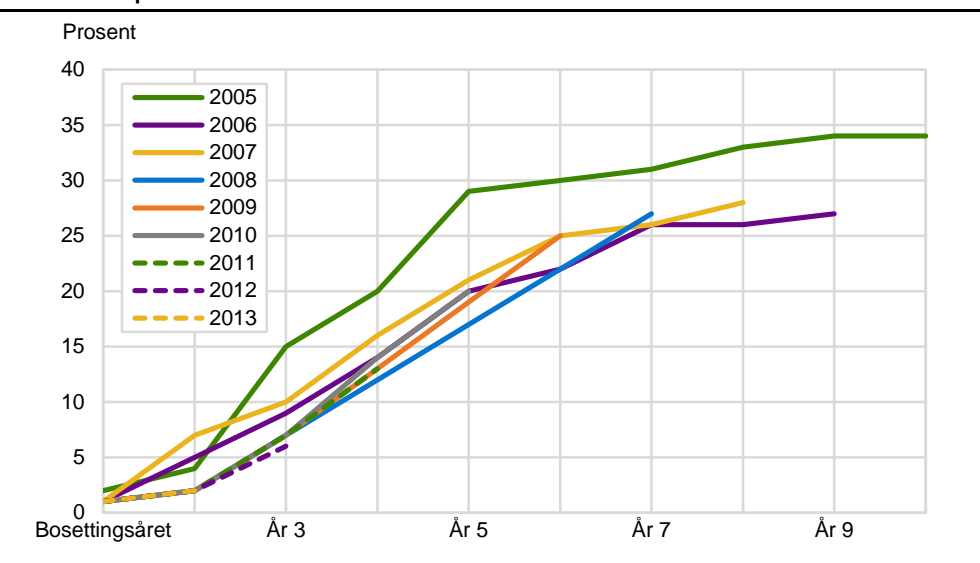

Figur 4.33 Personer med flyktningbakgrunn fra Eritrea bosatt 2005–2013 som hadde forlatt bostedskommunen, etter bosettingsår. Tallene er hentet fra tabell 4.25. Kumulativ prosent

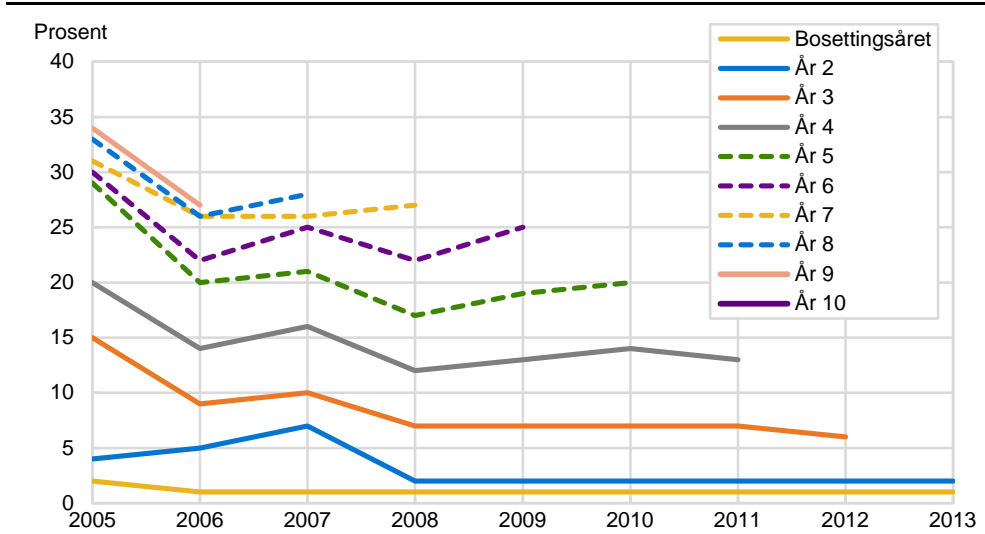

Afghanere

Nettoinnflyttingen av afghanske personer med flyktningbakgrunn fra 2005–2010-kohortene var størst i Oslo, med 270 personer, noe som ga en prosentvis vekst på drøye 50 prosent (se tabell 4.26 og figur 4.34). I Akershus var nettoinnflyttingen på 120 personer, tilsvarende en prosentvis oppgang på knappe 40 prosent. I Østfold og Buskerud var nettoinnflyttingen på cirka 30–40 personer i hvert fylke.

11 av 19 fylker opplevde en nettoutflytting av afghanske personer. Desidert størst var den i Nordland, med en nettoutflytting på 210 personer, tilsvarende en nedgang på 46 prosent.

Afghanske personer med flyktningbakgrunn er minst bofaste av sammenligningsgruppene. Til forskjell fra de andre har afghanere ikke opplevd en nedgang i sekundærflytting i løpet av år 2 etter bosetting (se figur 4.35 og tabell 4.27). De andre gruppene – av eritreere, somaliere og irakere – hadde en nedgang på henholdsvis 2, 5 og 9 prosentpoeng samme år. Afghanere har hatt en nedgang i sekundærflytting i år 3, år 4 og år 5 etter bosetting, men nedgangen er betraktelig lavere enn for irakere, somaliere og eritreere – særlig i år 3. Resultatet er at den kumulative andelen som flyttet i løpet av år 5 falt mindre for afghanere enn for andre grupper (se figur 4.36). For mens nedgangen er 4 prosentpoeng for afghanere er den cirka 9 prosentpoeng for de andre gruppene.

Oslo og Akershus var fylkene med flest bosatte personer med afghansk landbakgrunn, uavhengig av innvandringsbakgrunn, per 1. januar 2005. Da bodde henholdsvis 19 og 13 prosent av alle med afghansk landbakgrunn der (se tabell 4.20). Fra 2005 til 2016 økte antallet bosatte afghanere i Oslo, Akershus og Østfold med 5 400 personer til 7 200, noe som resulterte i at den relative andelen med afghansk landbakgrunn steg fra 33 til 41 prosent (se tabell 4.19).

Tabell 4.26 Personer med flyktningbakgrunn fra Afghanistan bosatt 2005–2010, etter bosettingsfylke og bostedsfylke fem år etter bosetting. Antall og prosent

Fylker	Første bosted	Bosted etter fem år	Netto innflytting	Vekst i prosent av bosatte
I alt	4 269	4 211	-58	-1
Østfold	106	138	32	30
Akershus	313	432	119	38
Oslo	519	789	270	52
Hedmark	203	212	9	4
Oppland	213	167	-46	-22
Buskerud	280	322	42	15
Vestfold	186	188	2	1
Telemark	234	215	-19	-8
Aust-Agder	132	120	-12	-9
Vest-Agder	227	222	-5	-2
Rogaland	232	252	20	9
Hordaland	157	159	2	1
Sogn og Fjordane	60	45	-15	-25
Møre og Romsdal	123	94	-29	-24
Sør-Trøndelag	284	248	-36	-13
Nord-Trøndelag	159	124	-35	-22
Nordland	468	254	-214	-46
Troms	170	92	-78	-46
Finmark	203	138	-65	-32

Figur 4.34 Nettoinnflytting i fylkene av personer med flyktningbakgrunn fra Afghanistan bosatt 2005–2010. Bosted er målt fem år etter bosetting. Tallene er hentet fra tabell 4.26. Antall

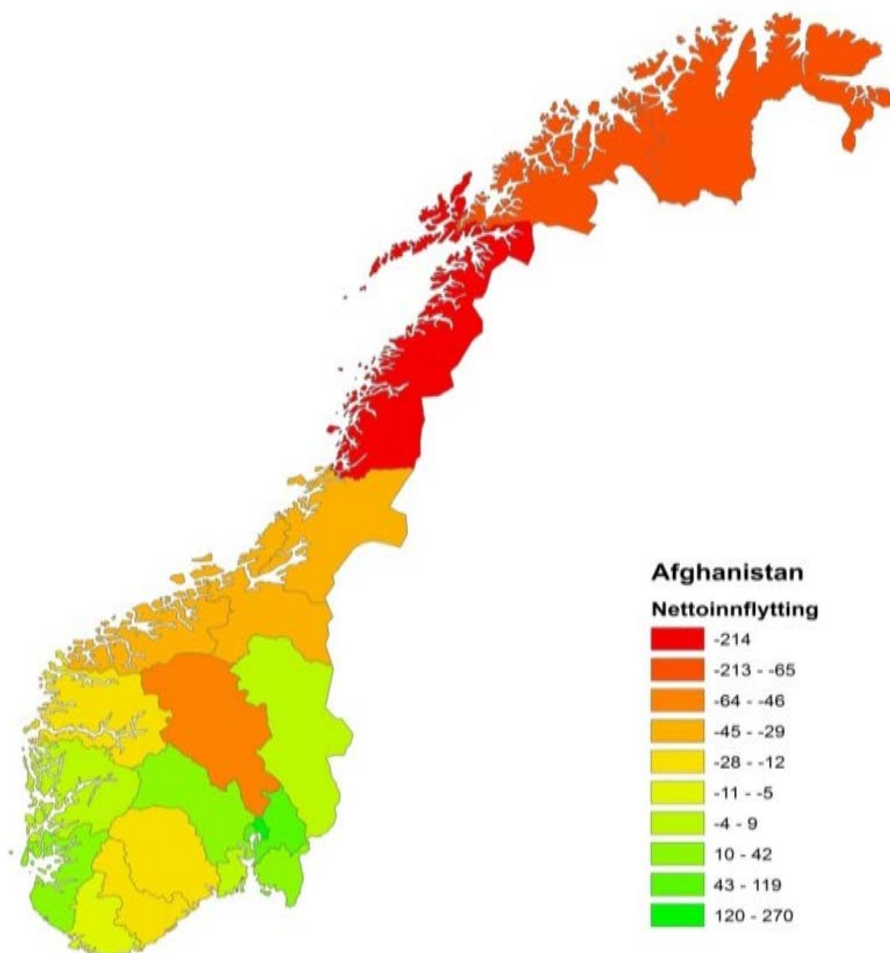

Figur 4.35 Personer med flyktningbakgrunn fra Afghanistan bosatt 2005–2013 som hadde forlatt bostedskommunen, etter bosettingsår. Talene er hentet fra tabell 4.27. Kumulativ prosent

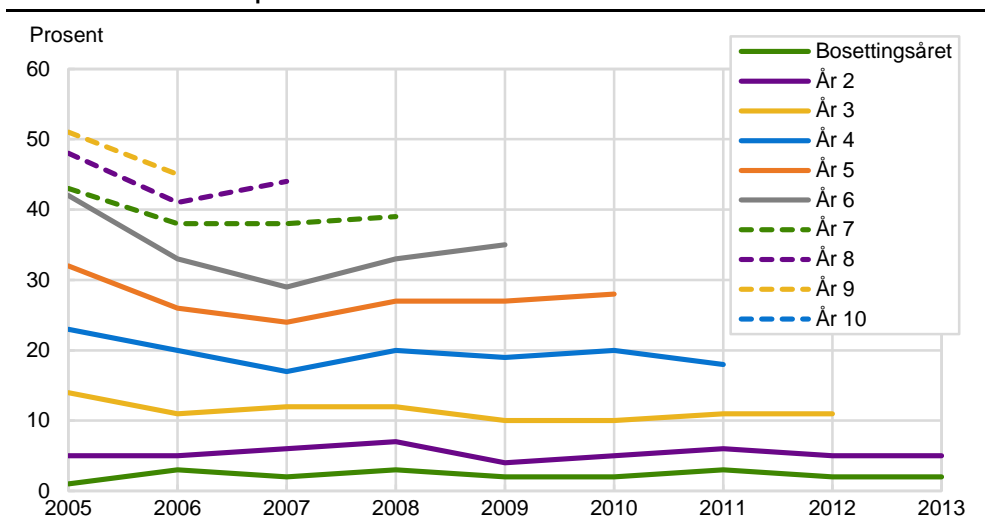

Tabell 4.27 Personer med flyktningbakgrunn fra Afghanistan bosatt 2005–2013 som hadde forlatt bostedskommunen, etter botid. Kumulativ prosent

Bosatt i	Bosettingsåret	År 2	År 3	År 4	År 5	År 6	År 7	År 8	År 9	År 10
2005	1	5	14	23	32	42	43	48	51	55
2006	3	5	11	20	26	33	38	41	45	:
2007	2	6	12	17	24	29	38	44	:	:
2008	3	7	12	20	27	33	39	:	:	:
2009	2	4	10	19	27	35	:	:	:	:
2010	2	5	10	20	28	:	:	:	:	:
2011	3	6	11	18	:	:	:	:	:	:
2012	2	5	11	:	:	:	:	:	:	:
2013	2	5	:	:	:	:	:	:	:	:

Figur 4.36 Personer med flyktningbakgrunn fra Afghanistan bosatt 2005–2013 som hadde forlatt bostedskommunen, etter botid. Tallene er hentet fra tabell 4.27. Kumulativ prosent

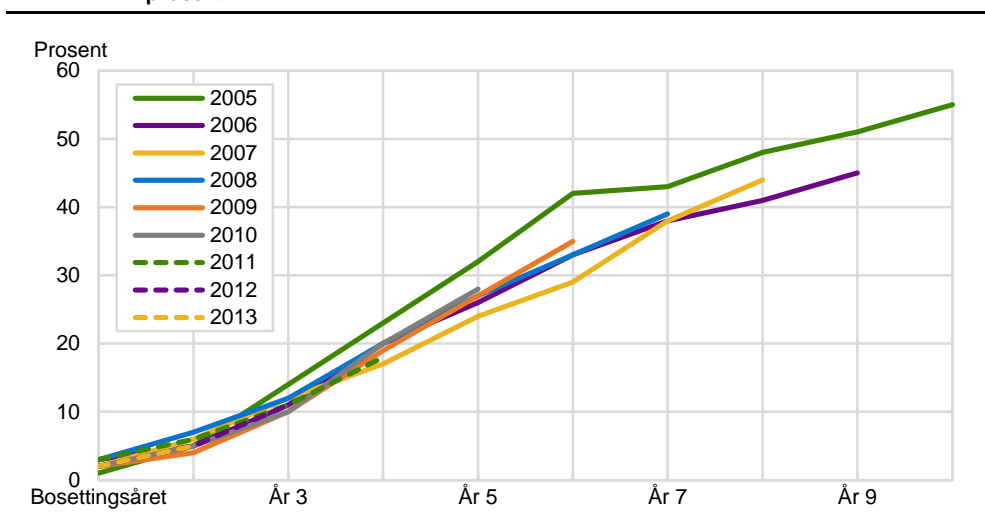

Irakere

Fylkene med nettoinnflytting er først og fremst Oslo og Østfold, men også Akershus, Vestfold og Rogaland har noe positiv nettoinnflytting av irakiske personer med flyktningbakgrunn (se tabell 4.28 og figur 4.37). I Oslo og Østfold økte antallet bosatte personer med flyktningbakgrunn fra Irak med henholdsvis 130 og 110 personer, noe som ga en prosentvis vekst på henholdsvis 24 og 35 prosent.

I hele 14 av landets 19 fylker var det en nettoutflytting av irakiske personer med flyktningbakgrunn. Størst var nettoutflyttingen fra Trøndelagsfylkene, Troms og Sogn og Fjordane hvor rundt 40 prosent forlot bostettingsfylket før utgangen av år fem etter bosetting.

Fra 2005 til 2016 ble antallet bosatte personer med irakisk landbakgrunn doblet i Oslo, Akershus og Østfold til 16 800 personer (se tabell 4.19). Det førte til at andelen irakere som bodde i disse fylkene steg fra 44 til 51 prosent. Andelen er større enn for innvandrere fra Somalia, Eritrea og Irak. I Oslo økte antallet personer med irakisk landbakgrunn med hele 3 400 personer, noe som resulterte i at det bodde 8 300 irakere i Oslo i 2016.

Personer med flyktningbakgrunn fra Irak sekundærflytter mindre hvert år etter bosetting (se tabell 4.29 og figur 4.38). Det bidrar til at nedgangen i den kumulative sekundærflyttingen er stor (se figur 4.39).

Tabell 4.28 Personer med flyktningbakgrunn fra Irak bosatt 2005–2010, etter bostettingsfylke og bostedsfylke fem år etter bosetting. Antall og prosent

Fylker	Første bosted	Bosted etter fem år	Netto innflytting	Vekst i prosent av bosatte
I alt	4 085	3 926	-159	-4
Østfold	304	410	106	35
Akershus	391	407	16	4
Oslo	536	662	126	24
Hedmark	118	105	-13	-11
Oppland	191	166	-25	-13
Buskerud	255	249	-6	-2
Vestfold	235	255	20	9
Telemark	188	169	-19	-10
Aust-Agder	54	49	-5	-9
Vest-Agder	189	168	-21	-11
Rogaland	167	185	18	11
Hordaland	411	363	-48	-12
Sogn og Fjordane	59	36	-23	-39
Møre og Romsdal	170	152	-18	-11
Sør-Trøndelag	211	183	-28	-13
Nord-Trøndelag	113	63	-50	-44
Nordland	243	139	-104	-43
Troms	159	95	-64	-40
Finmark	91	70	-21	-23

Tabell 4.29 Personer med flyktningbakgrunn fra Irak bosatt 2005–2013 som hadde forlatt bostedskommunen, etter botid. Kumulativ prosent

Bosatt i	Bosettingsåret	År 2	År 3	År 4	År 5	År 6	År 7	År 8	År 9	År 10
2005	5	13	20	27	33	39	41	43	46	47
2006	3	10	14	19	22	27	36	40	45	:
2007	2	9	14	21	27	31	36	38	:	:
2008	3	7	11	18	25	31	36	:	:	:
2009	2	7	13	22	28	34	:	:	:	:
2010	2	7	12	19	24	:	:	:	:	:
2011	1	6	13	21	:	:	:	:	:	:
2012	2	6	12	:	:	:	:	:	:	:
2013	2	4	:	:	:	:	:	:	:	:

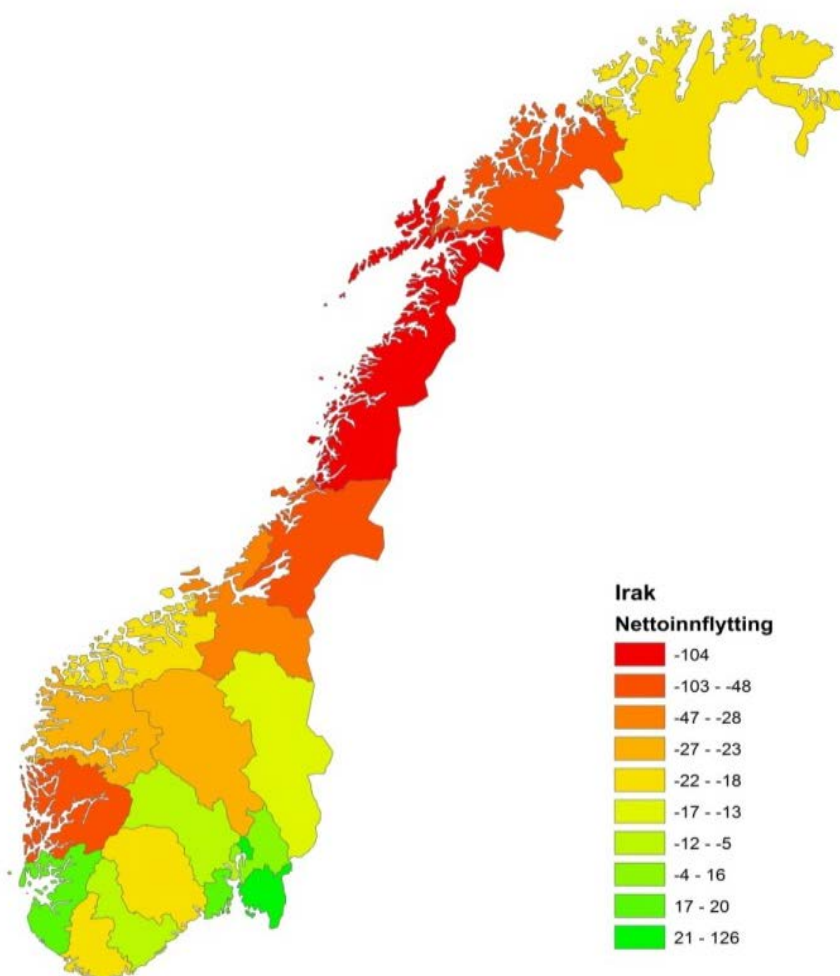
Figur 4.37 Nettoinnflytting i fylkene av personer med flyktningbakgrunn fra Irak bosatt 2005–2010. Bosted er målt fem år etter bosetting. Tallene er hentet fra tabell 4.28. Antall

Figur 4.38 Personer med flyktningbakgrunn fra Irak bosatt 2005–2013 som hadde forlatt bostedskommunen, etter bosettingsår. Tallene er hentet fra tabell 4.29. Kumulativ prosent

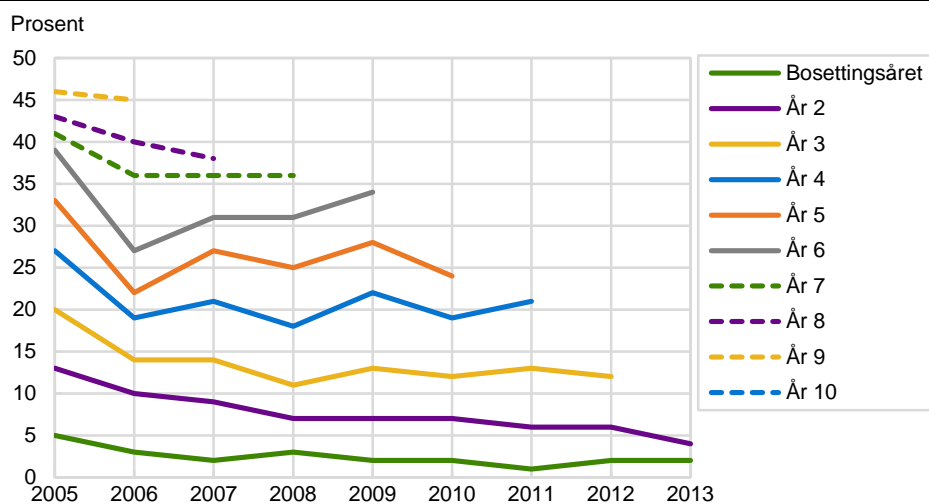

Figur 4.39 Personer med flyktningbakgrunn fra Irak bosatt 2005–2013 som hadde forlatt bostedskommunen, etter botid. Tallene er hentet fra tabell 4.29. Kumulativ prosent

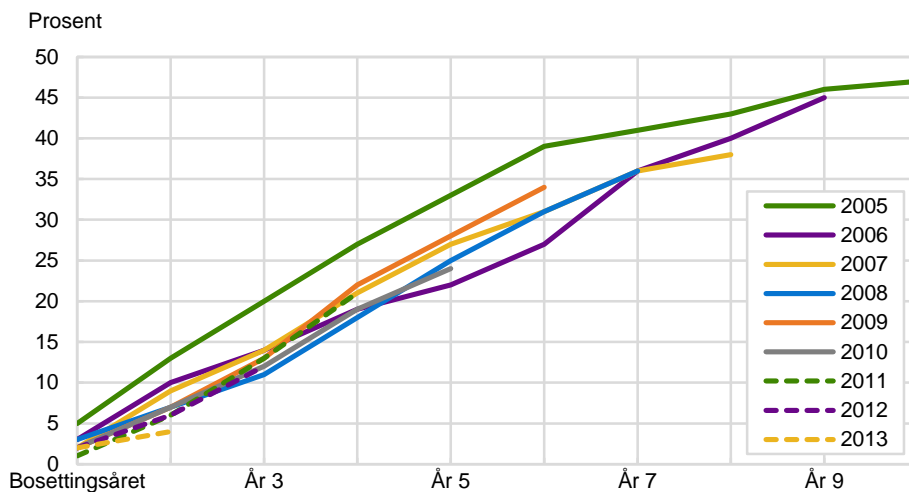

5. Bydeler i Oslo

5.1. Bosatt i 2009 og 2010

Forrige rapport (Thorsdalen 2014) viste at 53 prosent av dem som ble bosatt i Oslo i 2007 og i 2008 bodde i samme bydel fem år etter bosetting. For 2005- og 2006-kohorten lå andelen på 63 prosent (Andreassen 2013). For de nye kohortene, 2009- og 2010-kohortene, ligger andelen på 59 prosent, 6 prosentpoeng høyere enn for 2008- og 2007-kohortene, og 4 prosentpoeng lavere enn for 2005- og 2006-kohortene. Årsaken til at flere blir boende i bosettingsbydelen sin er at færre flytter til en annen bydel og færre flytter til et annet fylke. De to sistnevnte størrelsene falt med henholdsvis 3 og 2 prosentpoeng fra 2008- og 2007-kohortene.

Blant dem som blir bosatt i Oslo er det omtrent 11 ganger mer vanlig å flytte mellom bydeler enn å flytte ut av Oslo. Hele 93 prosent av de som ble bosatt i Oslo blir boende, enten i bosettingsbydelen eller i en annen bydel, fem år etter bosetting.

Det er stor forskjell på hvor mange som forlater bosettingsbydelene (se tabell 5.1). Flest blir boende i bydelene Ullern, Frogner, Vestre Aker og Nordre Aker på Oslo-Vest der mellom 70 og 75 prosent blir boende. Færrest blir boende i bydelene St. Hanshaugen, Grünerløkka, Sagene og Gamle Oslo innenfor Ring 3, mens bydelene Stovner, Grorud, Søndre Nordstrand, Alna og Bjerke tar midtre verdier på hvor mange som blir boende.

Bofastheten i Ullern, Stovner og Nordre Aker har steget mest med mellom 19 og 15 prosentpoeng sammenliknet med kohortene fra forrige rapport.

St. Hanshaugen er bosettingsbydelen hvor desidert færrest blir boende, med 32 prosent. Hele 62 prosent av dem som bosettes der flytter til andre bydeler.

De som bosettes i Søndre Nordstrand, Alna og Bjerke flytter oftere til et annet fylke enn dem som bosettes i andre bydeler, men andelen er liten, mellom 6–8 prosent.

Tabell 5.1 Bofasthet og flytting blant personer med flyktningbakgrunn bosatt i Oslo i 2009 og 2010, bydel 1.1. etter bosetting og bosted fem året etter bosetting. Antall og prosent

	Bosatt 1.1. året etter bosetting	Bor i samme bydel	Bor i annen bydel	Bor i annet fylke	Utvandret eller død
	Antall	Prosent			
Oslo i alt	1 096	59	34	3	4
Ullern	32	75	25	0	0
Frogner	45	73	24	2	0
Vestre Aker	49	73	22	0	4
Nordre Aker	52	73	21	4	2
Nordstrand	55	71	22	4	4
Østensjø	59	69	29	2	0
Stovner	73	67	26	3	4
Grorud	74	66	27	3	4
Søndre Nordstrand	51	59	31	8	2
Alna	127	57	30	6	7
Bjerke	82	55	35	5	5
Gamle Oslo	123	53	39	2	6
Sagene	79	53	42	1	4
Grünerløkka	108	51	44	3	3
St. Hanshaugen	87	32	62	2	3

Antallet bosatte personer med flyktningbakgrunn i Oslo økte med 720 personer til vel 1 800 personer, av dem som ble bosatt i 2009 og 2010, målt fem år etter bosetting (se tabell 5.2). Det tilsvarte en vekst på 66 prosent. Størst var **nettoinnflyttingen** i bydelene Alna og Grünerløkka med rundt 100 nettoinnflyttinger hver. St. Hanshaugen var den eneste bydelen med nettoutflytting. Antallet gikk ned med 17 personer.

Av de 1 100 personene som ble **bosatt i Oslo** bodde 59 prosent, eller 650 personer, i samme bydel fem år etter bosetting, mens 34 prosent, eller 370 personer, bodde i en annen bydel i Oslo.

Innflyttingen (ikke netto) fra **andre bydeler i Oslo** er på rundt 50 personer i hver av bydelene Stovner, Alna og Grünerløkka. Ullern og Vestre Aker har færrest med bare 6 slike innflyttinger hver.

Bydelene Gamle Oslo, Grünerløkka og Alna har flest innflyttere **fra andre kommuner**, med cirka 110 innflyttere hver.

Tallene i kategoriene «bor i et annet fylke» og «utvandret eller er død» er så små de ikke bør tillegges betydning.

Tabell 5.2 Bofasthet og flytting blant personer med flyktningbakgrunn bosatt i Oslo i 2009 og 2010, bydel 1.1. etter bosetting og bosted fem året etter bosetting. Antall

	Bosatt	Fem år etter bosetting							
	1.1. året etter bosetting	Bor i samme bydel	Bor i annen bydel	Bor i annet fylke	Utvandret eller død	Fra andre bydeler	Fra andre kommuner	1.1. fem år etter bosetting	Vekst
Oslo i alt	1 096	647	374	34	41	416	757	1 820	724
Gamle Oslo	123	65	48	3	7	45	111	221	98
Grünerløkka	108	55	47	3	3	49	105	209	101
Sagene	79	42	33	1	3	21	40	103	24
St. Hanshaugen	87	28	54	2	3	19	23	70	-17
Frogner	45	33	11	1	0	19	29	81	36
Ullern	32	24	8	0	0	6	10	40	8
Vestre Aker	49	36	11	0	2	6	10	52	3
Nordre Aker	52	38	11	2	1	11	29	78	26
Bjerke	82	45	29	4	4	36	54	135	53
Grorud	74	49	20	2	3	38	58	145	71
Stovner	73	49	19	2	3	54	65	168	95
Alna	127	73	38	7	9	53	104	230	103
Østensjø	59	41	17	1	0	18	36	95	36
Nordstrand Søndre	55	39	12	2	2	21	18	78	23
Nordstrand	51	30	16	4	1	20	65	115	64

Tabell 5.3 og figur 5.1 viser hvorvidt veksten eller reduksjonen i antallet personer med flyktningbakgrunn i bydelene skyldes nettoinnflytting fra andre bydeler eller fra andre kommuner.

Tabell 5.3 Bofasthet og flytting blant personer med flyktningbakgrunn bosatt i Oslo i 2009 og 2010, bydel 1.1. etter bosetting og bosted fem år etter bosetting. Antall

Bydel	Bosatt 1.1 året etter bosetting	Nettoinnflytting		
		i alt	fra andre kommuner	fra andre bydeler i Oslo
Gamle Oslo	123	98	108	-3
Grünerløkka	108	101	102	2
Sagene	79	24	39	-12
St. Hanshaugen	87	-17	21	-35
Frogner	45	36	28	8
Ullern	32	8	10	-2
Vestre Aker	49	3	10	-5
Nordre Aker	52	26	27	0
Bjerke	82	53	50	7
Grorud	74	71	56	18
Stovner	73	95	63	35
Alna	127	103	97	15
Østensjø	59	36	35	1
Nordstrand	55	23	16	9
Søndre Nordstrand	51	64	61	4

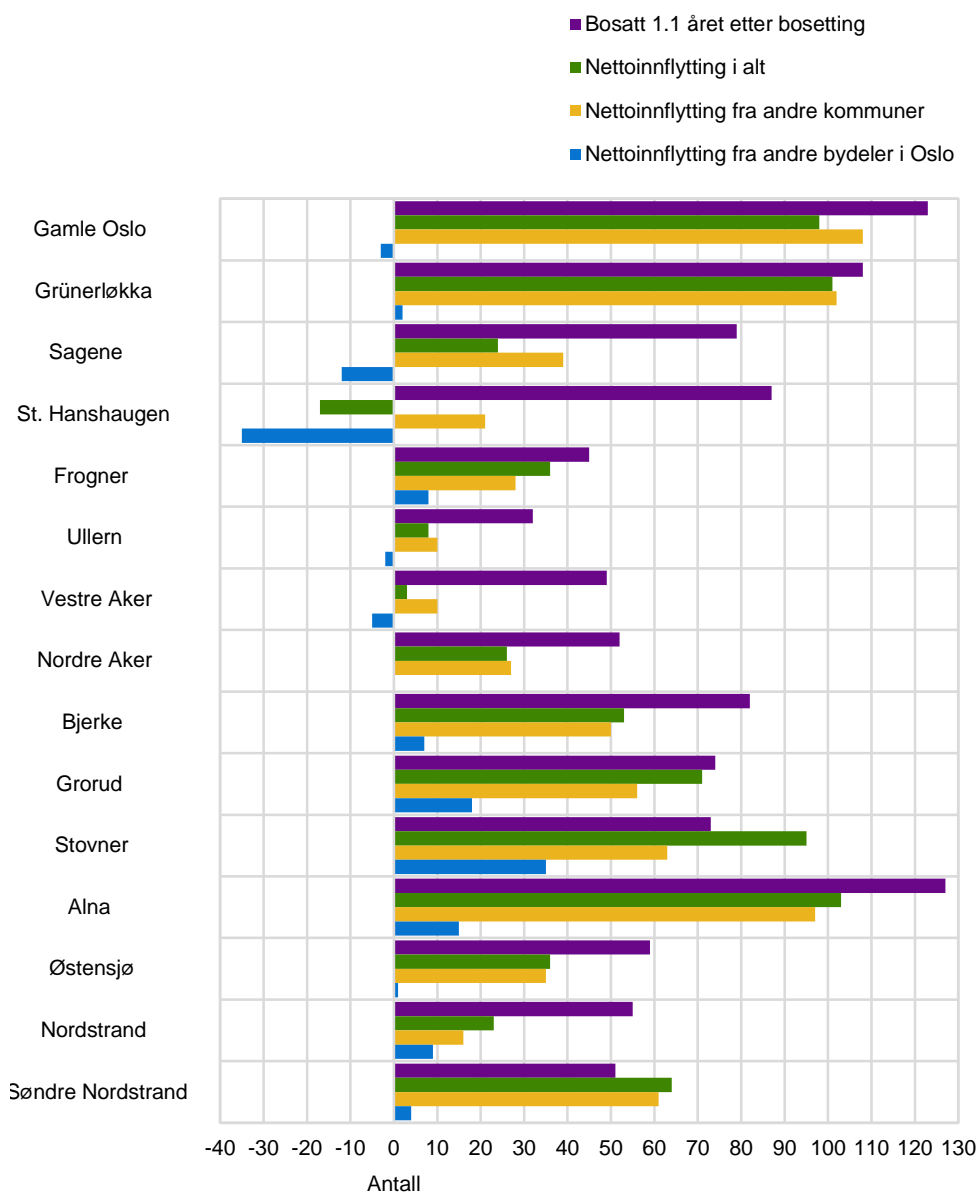
Figur 5.1 Bofasthet og flytting blant personer med flyktningbakgrunn bosatt i Oslo i 2009 og 2010, bydel 1.1. etter bosetting og bosted fem år etter bosetting. Antall

Tabell 5.4 viser flytting mellom bydeler i Oslo av dem som ble bosatt i perioden 2009–2013. Sammenliknet med sekundærflytting (på tvers av kommunegrenser, se tabell 3.2) er andelen som flytter mellom bydeler i Oslo større, og flyttingen skjer også tidligere.

Tabell 5.4 Personer med flyktningbakgrunn som bodde i en annen bydel enn den de bodde i 1.1. året etter bosetting, etter bosettingsår og botid. 2009–2013-kohortene. Prosent av antallet som "bodde i samme bydel 1.1. år 2

Kohort	Bosatt i Oslo	Bodde i samme bydel 1.1. år 2	Bodde i en annen bydel				
			År 3	År 4	År 5	År 6	År 7
			Antall		Prosent		
2009	642	590	16	24	28	32	37
2010	539	509	19	27	32	37	
2011	568	494	13	20	27		
2012	561	520	14	22			
2013	547	514	18				

Vi skal nå se på hvorvidt personene med flyktningbakgrunn som flytter til Oslo og Oslos ulike bydeler er: ektepar med eller uten barn; enslige mødre eller fedre med eller uten barn; samboere med felles barn. Til det bruker vi tabell 5.5. Utvalget i tabellen er basert på målgruppene 2010–2014, der hver målgruppe inkluderer flere kohorter med flyttinger opptil seks år etter bosetting. For mer forklaring om målgrupper, les begynnelsen av kapittel 9.

Ektepar uten barn flytter oftest til Grünerløkka, Alna og Stovner. Utvalget er lite, noe som gjør tallene usikre.

Ektepar med barn flytter oftest til Alna, etterfulgt av Søndre Nordstrand, Stovner, Gamle Oslo og Bjerke.

Enslige mødre med barn flytter mest til Gamle Oslo og Søndre Nordstrand, mens også til Stovner, Alna og Grünerløkka. Antallet enslige fedre er så lavt at tallene ikke tillegges betydning.

Samboerpar med felles barn flytter grovt sett nokså likt ektepar med barn, men antallet er lavt, og tallene bør ikke tillegges stor betydning.

Enslige menn og enslige kvinner sekundærflytter til forskjellige bydeler. Menn flytter oftest til Gamle Oslo, Grünerløkka og Alna, mens kvinner flytter oftest til Grünerløkka, Sagene og Nordre Aker.

Figur 5.2 viser en forenklet inndeling av familietyperne i enslige og i barnefamilier. Ullern, Frogner, Nordre Aker og St. Hanshaugen har størst andel enslige innflyttere. Søndre Nordstrand, Stovner og Alna har størst andel barnefamilier blant innflytterne.

Tabell 5.5 Innflytting i Oslos bydeler av personer med flyktningbakgrunn fra målgruppene 2010–2014, etter familietype. Antall

Bydel	Totalt	Ektepar u/barn	Ektepar m/barn	Enslig mor m/barn	Enslig far m/barn	Samboerpar m/felles barn	Enslig mann	Enslig kvinne
Totalt	2 357	69	541	343	30	55	964	355
Gamle Oslo	315	2	54	58	11	10	150	30
Grünerløkka	283	11	31	38	:	5	147	51
Sagene	139	2	11	26	1	4	61	34
St. Hanshaugen	103	3	10	7	4	2	62	15
Frogner	62	1	3	5	:	1	39	13
Ullern	21	1	:	2	:	:	12	6
Vestre Aker	41	1	13	2	:	:	18	7
Nordre Aker	106	7	9	6	:	1	52	31
Bjerke	187	8	49	26	:	2	76	26
Grorud	123	5	18	14	2	:	62	22
Stovner	196	9	72	42	2	4	46	21
Alna	322	10	123	40	3	15	103	28
Østensjø	108	3	37	8	:	1	37	22
Nordstrand	78	6	19	8	:	3	32	10
Søndre Nordstrand	238	:	90	58	7	7	46	30
Sentrum	9	:	:	:	:	:	8	1
Marka	4	:	:	:	:	:	4	:
Uoppgitt, uten fast bopel	22	:	2	3	:	:	9	8

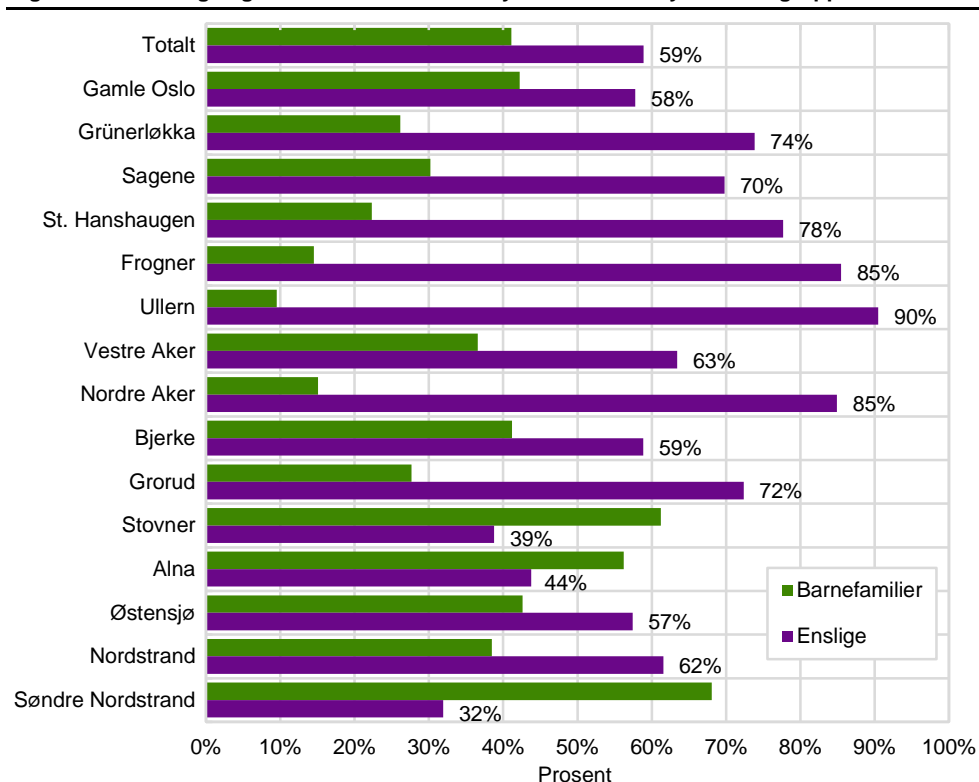
Figur 5.3 Enslige og barnefamilier blant innflytterne i Oslos bydeler. Målgruppene 2010–2014

5.2. Kjennetegn til personer med flyktningbakgrunn som flytter til Oslo kontra Fredrikstad og Sandnes, etter kjønn, alder, flyktningstype, familietype og landbakgrunn

Det er til dels store forskjeller mellom personene med flyktningbakgrunn som sekundærflytter til Oslo sammenliknet med dem som flytter til Fredrikstad eller Sandnes. Sekundærflyttere til Oslo:

- er oftere i alderen 18-34 år.
- har i større grad asylsøkerbakgrunn.
- er oftere enslige menn/kvinner uten barn eller enslige kvinner med barn

En typisk person som sekundærflytter til Oslo er en ung, enslig mann uten barn med asylsøkerbakgrunn, gjerne med landbakgrunn fra Somalia, Afghanistan eller Eritrea.

Ektepar med barn flytter relativt oftere til Fredrikstad og Sandnes enn til Oslo: 26 prosent av dem som flyttet til Oslo var registrert med denne familietyper, mens tilsvarende andel var henholdsvis 55 og 50 prosent til Fredrikstad og Sandnes (se tabell 5.6). Den samme forskjellen ser vi blant ektepar uten barn. 2 prosent av dem som flyttet til Oslo hadde denne familietyper, mens cirka 5 prosent hadde tilsvarende til Sandnes og Fredrikstad.

Somaliere, afghanere og eritreere sekundærflytter oftere til Oslo enn andre grupper (se tabell 5.7). Til Fredrikstad flytter flest fra Irak mens det til Sandnes flytter flest fra Eritrea og Russland.

De som flytter til Fredrikstad og Sandnes utgjør en liten brøkdel av dem som flytter til Oslo. For mens 1 880 flyttet til Oslo, flyttet henholdsvis 190 og 130 til Fredrikstad og Sandnes.

Tabell 5.6 Nettoinnflytting av personer med flyktningsbakgrunn til Oslo, Fredrikstad og Sandnes, etter kjønn, alder, flykningstype og familietype. Målgruppene 2010–2014. Antall og prosent

	Oslo	Fredrikstad	Sandnes	Oslo	Fredrikstad	Sandnes
	Antall			Prosent		
Kjønn	1 880	192	130	100	100	100
Menn	1 054	100	60	56	52	46
Kvinner	826	92	70	44	48	54
Alder	1 880	192	130	100	100	100
0-17 år	466	62	38	25	32	29
18-24 år	455	34	23	24	18	18
25-34 år	590	37	38	31	19	29
35-44 år	262	37	27	14	19	21
45-54 år	77	12	4	4	6	3
55 år+	30	10	0	2	5	0
Flykningstype	1 880	192	130	100	100	100
Overføringspersoner med flyktningsbakgrunn	228	30	29	12	16	22
Asylsøkerbakgrunn	1 306	105	72	69	55	55
Familietilknyttet	346	57	29	18	30	22
Andre primærpersoner med flyktningsbakgrunn	0	0	0	0	0	0
Familietype	1 868	191	128	100	100	100
Enslig mann	689	39	18	37	20	14
Enslig kvinne	278	13	18	15	7	14
Ektepar u/barn	43	11	6	2	6	5
Ektepar m/barn	487	106	65	26	55	50
Enslig mor m/barn	301	22	10	16	11	8
Enslig far m/barn	15	-5	3	1	-3	2
Samboerpar m/felles barn	55	5	8	3	3	6
Uregistrert	12	1	2	1	1	2

Tabell 5.7 Nettoinnflytting av personer med flyktningsbakgrunn til Oslo, Fredrikstad og Sandnes, etter landbakgrunn. Målgruppene 2010–2014. Antall

	Oslo	Fredrikstad	Sandnes
I alt	1 880	192	130
Somalia	447	Irak 74	Eritrea 29
Afghanistan	330	Somalia 27	Russland 19
Eritrea	309	Afghanistan 24	Somalia 12
Irak	163	Palestina 20	Afghanistan 10
Etiopia	114	Eritrea 11	Irak 9
Iran	82	Burundi 8	Palestina 5
Palestina	76	Russland 7	Burma 4
Russland	65	Etiopia 5	Etiopia 3
Kongo	63	Syria 3	Sudan 3
Andre	231	Andre 13	Andre 36

6. Bosetting og bosted fem år etter bosetting, sentralitet etter bo- og arbeidsmarkedsregioner

I denne utgaven av monitoren skal vi bruke en sentralitetsinndeling som ikke har vært brukt tidligere. Dette gjør vi for å øke forståelsen for hvorvidt det er egenskaper ved regioner som har betydning for om personer med flyktningbakgrunn som bosettes blir boende eller ei.

Den nye inndelingen tar hensyn til antallet arbeidsplasser i kommunen, noe som gjør arbeidskraftmobilitet til en del av sentralitetsindeksen. For det andre gir den et realistisk bilde av pendling ved å inkludere antallet som pendler. For det tredje gir inndelingen et nokså skarpt skille på hvilke regioner som har universitet, hvilke som har høyskole, og hvilke som hverken har høyskole eller universitet.

Sentralitetsinndelingen er utviklet av Norsk institutt for by- og regionforskning (NIBR) hvor følgende variable er benyttet som grunnlag for sentralitet (Gundersen og Jukvam 2013 s. 30):

- antall personer bosatt i hele tettstedet
- antall personer som bor i tettstedet i den enkelte kommune
- antall arbeidsplasser
- antall som pendler inn til kommunen
- hvilke tjenester som er tilgjengelig i kommunen
- hvilke offentlige institusjoner finnes i kommunen
- sentralitet/reiseavstand til senterfunksjoner (SSBs sentralitetsindeks)

Etablering av bo- og arbeidsmarkedsregioner (kalt BA-regioner) kan kort forklares slik: Først beregnes sentraliteten til enhver kommune på bakgrunn av variablene over, før kommunene deles inn i større BA-regioner. Hver BA-region blir tildelt den samme sentraliteten som den mest sentrale kommunen i BA-regionen. Dermed vil hver BA-region fremstå som mer sentral enn den gjennomsnittlige sentraliteten til hver kommune. Eksempelvis tilhører Nannestad, Hurdal og Hurum BA-regionen Oslo.

Oversikt over bo- og arbeidsmarkedsregioner etter sentralitet (inndelingen er illustrert i figur 6.1)³:

A. Storbyregioner

Oslo, Bergen, Trondheim, Stavanger/Sandnes

B. Regioner med mellomstore byer

Fredrikstad/Sarpsborg, Drammen, Tønsberg, Grenland, Kristiansand, Ålesund, Bodø, Tromsø, Moss, Hamar, Lillehammer, Gjøvik, Sandefjord/Larvik, Arendal, Haugesund, Molde

C. Småbyregioner

Halden, Askim/Eidsberg, Kongsvinger, Elverum, Ringerike, Kongsberg, Notodden, Mandal, Eigersund, Stord, Voss, Flora, Førde, Kristiansund, Orkdal, Steinkjer, Namsos, Levanger/Verdal, Narvik, Vefsn, Rana, Harstad, Lenvik, Hammerfest, Alta, Sogndal, Ørsta/Volda, Alstahaug, Fauske, Sortland, Sør-Varanger

D. Bygdesentraregioner

Tynset, Røros, Sel, Fron, Fagernes, Hallingdal, Tinn, Risør, Farsund/Lyngdal, Flekkefjord, Kvinnherad, Jondal/Kvam, Odda,

³ Hentet fra Gundersen og Jukvam (2013, s. 74-75)

Vågsøy, Stryn/Eid, Gloppen, Ulsteinvik, Rauma, Sunndal, Oppdal/Rennebu, Vikna/Nærøy, Brønnøy, Flakstad/Vestvågøy, Vågan, Målselv, Vadsø, Trysil/Engerdal, Evje/Bygland, Suldal, Sauda, Austevoll, Høyanger, Lærdal/Årdal, Norddal/Stranda, Surnadal, Hemne, Hitra/Frøya, Ørland, Meløy, Andøy, Balsfjord/Storfjord, Skjervøy/Nordreisa, Porsanger Porsángu Porsanki

E. Regioner med små eller ingen sentra

Stor-Elvdal, Dovre, Skjåk/Lom, Nore og Uvdal, Seljord/Kviteseid, Vinje/Tokke/Nissedal, Sirdal, Vik, Bremanger, Vanylven, Aure, Tydal, Åfjord/Roan, Meråker, Nesna, Hamarøy Hábme, Tysfjord, Lødingen, Salangen, Hjelmeland, Lyngen, Vardø, Guovdageaidnu-Kautokeino, Nordkapp, Kárásjohka - Karasjok, Lebesby, Deatnu - Tana, Båtsfjord, Nissedal, Fyresdal, Valle/Bykle, Åseral, Utsira, Modalen, Fedje, Masfjorden/Gulen, Solund, Hyllestad, Aurland, Sandøy, Smøla, Osen, Lierne, Røyrvik, Namsskogan, Flatanger, Leka, Bindal, Hattfjelldal, Lurøy, Træna, Rødøy, Beiarn, Steigen, Røst, Værøy, Moskenes, Ibestad, Torsken/Berg, Gaivuotna - Kåfjord, Kvænangen, Loppa, Hasvik, Måsøy, Gamvik, Berlevåg

Figur 6.1 Grovinndeling av bo- og arbeidsmarkedsregioner etter kjennemerker for tettstedsstørrelse og funksjonalitet for den mest sentrale kommunen. 1. januar 2012. Hentet fra Gundersen og Jukvam, 2013, s. 76

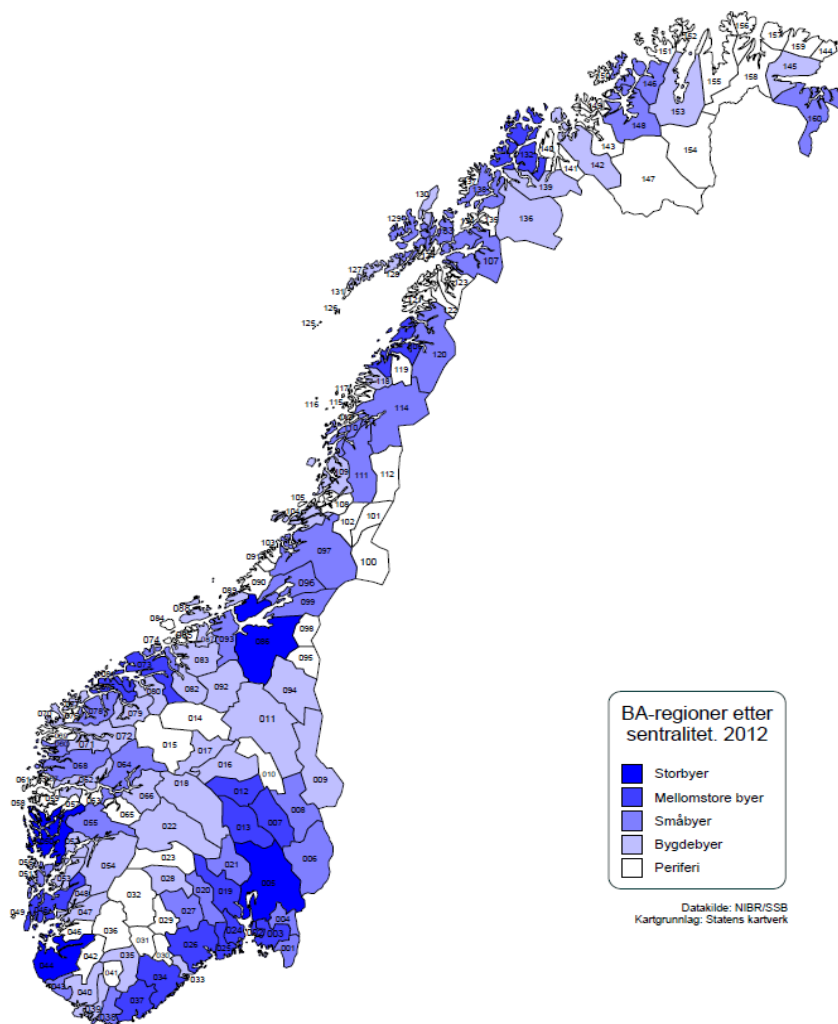

6.1. Bosetting og bofasthet

Vi skal se på hvorvidt personer med flyktningbakgrunn:

- bosettes i sentrale BA-regioner
- flytter mellom BA-regioner med ulik sentralitet

Vi begynner med å se på hvor mange personer med flyktningbakgrunn som ble bosatt i BA-regioner med ulik sentralitet i årene 2005–2009 (se tabell 6.1).

Av de totalt 28 800 personene som ble bosatt ble 19 500 av dem, eller 68 prosent, bosatt i storbyregioner (A) eller i regioner med mellomstore byer (B). I underkant av 10 500 personer ble bosatt i storbyregioner (A), 1 500 flere enn i regioner med mellomstore byer (B) og 4 700 flere enn i småbyregioner (C). Færrest ble bosatt i regioner med små eller ingen sentra (E), hvor litt over 700 personer ble bosatt, noe som var rundt 2 000 færre enn i bygdesentraregioner (D). Til sammen ble bare 12 prosent bosatt i de to minste regionene.

Tabell 6.1 Personer med flyktningbakgrunn etter bosettingsregion. Sentralitet etter bo- og arbeidsmarkedsregioner. 2005–2009-kohortene. Antall og prosent

Bosettingsregion	Antall	Prosent
A	10 476	36
B	8 977	31
C	5 772	20
D	2 794	10
E	747	3
Totalt	28 766	100

Flytting mellom regioner med ulik sentralitet

Videre skal vi se hvorvidt de som ble bosatt bodde i en mer, mindre eller tilsvarende sentral BA-region som ved bosetting, fem år etter bosetting.

Figur 6.2 viser at de som bosettes i mer sentrale regioner i større grad blir boende i en tilsvarende sentral region som ved bosetting. På den annen side, de som bosettes i mindre sentrale regioner har en viss tendens til å flytte til en mer sentral region.

Flest blir boende i storbyregioner (A). 93 prosent av personene med flyktningbakgrunn som ble bosatt i en storbyregion (A) i årene 2005–2009 bodde fortsatt i en storbyregion (A) fem år etter bosetting, enten i den samme, eller i en annen storbyregion (A). 88 prosent av dem som ble bosatt i regioner med mellomstore byer (B) gjorde det samme. I småbyregioner (C), bygdesentraregioner (D) og regioner med små eller ingen sentra (E) var andelen henholdsvis 72, 64 og 57 prosent. Det er verdt å legge merke til den særlige store forskjellen på 15 prosentpoeng mellom regioner med mellomstore byer (B) og småbyregioner (C).

Figur 6.2 Personer med flyktningbakgrunn som bor i en bo- og arbeidsmarkedsregion med tilsvarende sentralitet som ved bosetting. Bosted målt fem år etter bosetting. 2005–2009-kohortene. Prosent av dem som ble bosatt i de ulike bo- og arbeidsmarkedsregionene

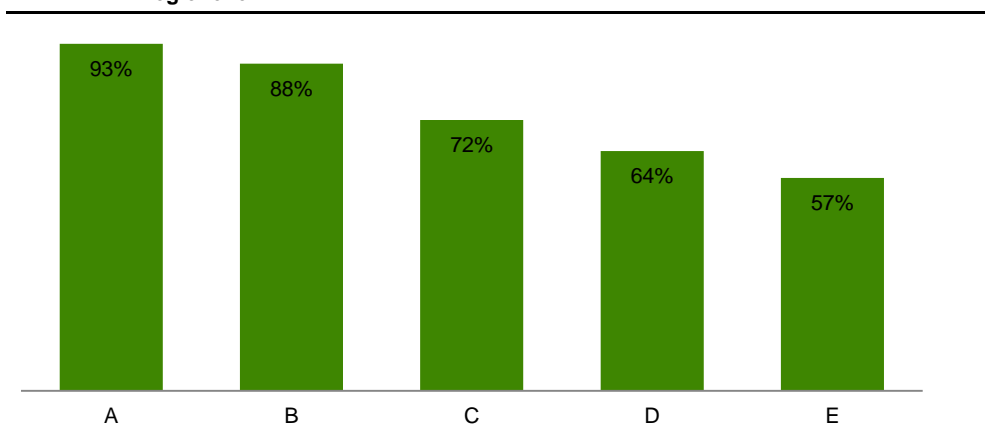

6.2. Flytting mellom bo- og arbeidsmarkedsregioner

For å lære mer om fra og til hvilke BA-regioner personer med flyktningbakgrunn flytter, etter sentralitet, skal vi bruke tabell 6.2–6.5. Vi begynner med tabeller og tabellforklaringer, før vi tar for oss resultater for hver enkelt BA-region. Vi fortsetter med det samme utvalget som før: personer med flyktningbakgrunn som ble bosatt i årene 2005–2009 og deres bosted fem år etter bosetting.

Tabell 6.2 viser antallet personer som ble bosatt og bodde i de ulike BA-regionene fem år etter bosetting. Eksempelvis viser tabellen at 9 700 av de totalt 10 500 personene som ble bosatt i storbyregioner (A) bodde i en storbyregion (A) fem år etter bosetting. Den nederste raden viser flyttegevinsten eller flyttetapet til hver region. I storbyregionene steg antallet med 1 500 personer.

Tabell 6.2 Personer med flyktningbakgrunn etter bosettingsregion og bostedsregion fem år etter bosetting. 2005–2009-kohortene. Sentralitet etter bo- og arbeidsmarkedsregioner. Antall

Bosettingsregion	Ikke bosatt etter fem år	Bostedsregion fem år etter bosetting					Totalt
		A	B	C	D	E	
A	375	9 734	252	87	21	7	10 476
B	237	713	7 868	117	24	18	8 977
C	127	902	509	4 183	35	16	5 772
D	63	459	373	97	1 794	8	2 794
E	15	172	110	18	6	426	747
Totalt	817	11 980	9 112	4 502	1 880	475	28 766
Forskjell i antall bosatte fem år etter bosetting og ved bosetting		+817	+1 504	+135	-1 270	-914	-272

Tabell 6.3 er en prosentuering av tabell 6.2. I tillegg viser den flyttegevinsten/ flyttetapet i prosent av alle som ble bosatt i alle regioner, og i prosent av alle som ble bosatt i regioner med lik sentralitet. Eksempelvis førte flyttegevinsten på 1 500 personer i storbyregioner (A) til at andelen bosatte i storbyregioner (A) økte fra 36 til 42 prosent av alle som ble bosatt. Antallet bosatte i storbyregioner (A) steg med 14 prosent relativt til antallet som ble bosatt der fem år tidligere.

Tabell 6.3 Personer med flyktningbakgrunn etter bosettingsregion og bostedsregion fem år etter bosetting. 2005–2009-kohortene. Sentralitet etter bo- og arbeidsmarkedsregioner. Antall og prosent

Bosettingsregion	Ikke bosatt etter fem år	Bostedsregion fem år etter bosetting					Ved bosetting	
		A	B	C	D	E		
A	1	34	1	0	0	0	36	
B	1	2	27	0	0	0	31	
C	0	3	2	15	0	0	20	
D	0	2	1	0	6	0	10	
E	0	1	0	0	0	1	3	
Fem år etter bosetting		3	42	32	16	7	2	100
Forskjell i andelen bosatte fem år etter bosetting og ved bosetting			5	0	-4	-3	-1	
Endring relativt til antallet som ble bosatt i samme region			14	2	-22	-33	-36	

Tabell 6.4 viser hvor de som ble bosatt i en region bodde fem år etter bosetting. Tendensen er tydelig, personer som bosettes i mindre sentrale regioner flytter til mer sentrale regioner. Eksempelvis bodde 23 prosent av dem som ble bosatt i regioner med små eller ingen sentra (E) i storbyregioner (A) fem år etter bosetting.

Tabell 6.4 Personer med flyktningbakgrunn etter bosettingsregion og bostedsregion fem år etter bosetting. 2005–2009-kohortene. Sentralitet etter bo- og arbeidsmarkedsregioner. Prosent av alle som ble bosatt i hver bosettingsregion

Bosettingsregion	Ikke bosatt etter fem år	Bostedsregion fem år etter bosetting					Totalt
		A	B	C	D	E	
A	4	93	2	1	0	0	100
B	3	8	88	1	0	0	100
C	2	16	9	72	1	0	100
D	2	16	13	3	64	0	100
E	2	23	15	2	1	57	100

Tabell 6.5 tar utgangspunkt i personers bostedsregion fem år etter bosetting og viser hvor stor andel av dem som bor der som opprinnelig ble bosatt i den samme regionen eller i andre bosettingsregioner. Tabellen viser ikke overraskende, at de som ble bosatt opprinnelig fortsatt dominerer i de ulike regionene fem år etter bosettingen. Størst tilsig av flyttere fra andre regioner har den mest sentrale regionen hatt. Nær 20 prosent av de som bor i storbyregioner (A) fem år etter bosettingen er tilflyttere fra de andre regionene.

Tabell 6.5 Personer med flyktningbakgrunn etter bosettingsregion og bostedsregion fem år etter bosetting. 2005–2009-kohortene. Sentralitet etter bo- og arbeidsmarkedsregioner. Prosent av dem som ikke var bosatt eller bosatt i bostedsregion A-E, fem år etter bosetting, etter bosettingsregion

Bosettingsregion	Ikke bosatt etter fem år	Bostedsregion fem år etter bosetting					Totalt
		A	B	C	D	E	
A	46	81	3	2	1	1	100
B	29	6	86	3	1	4	100
C	16	8	6	93	2	3	100
D	8	4	4	2	95	2	100
E	2	1	1	0	0	90	100
Totalt	100	100	100	100	100	100	100

Storbyregioner (A)

Storbyregionene (A) opplevde desidert sterkest vekst i antallet bosatte personer med flyktningbakgrunn blant dem som ble bosatt i årene 2005–2009. Veksten var på 1 500 personer. 36 prosent ble bosatt i storbyregioner (A), men fem år senere bodde 42 prosent dem som ble bosatt der.

81 prosent av dem som bodde i storbyregioner (A) fem år etter bosetting ble opprinnelig bosatt der. Dette er en mindre andel enn i andre regioner, noe som først og fremst skyldes en stor innflytting, særlig fra småbyregioner (C) og regioner med mellomstore byer (B). Over syv av ti innflyttere kom fra disse regionene. De som flyttet fra småbyregioner (C) utgjorde det høyeste antallet som flyttet fra en region til en annen, med vel 900 personer, men relativt sett var det å flytte til storbyregioner (A) mest vanlig for dem som ble bosatt i regioner med små eller ingen sentra (E) der 23 prosent av dem som ble bosatt flyttet til storbyregioner (A).

Utflyttingen fra storbyregioner (A) til andre regioner var mer beskjeden. Totalt flyttet rundt 370 personer eller 4 prosent fra en storbyregion (A) til en mindre sentral region. 250 av dem flyttet til en region med mellomstore byer (B).

Regioner med mellomstore byer (B)

Regioner med mellomstore byer (B) har minst nettoendring av regionene med en flyttegevinst på 140 personer. Bak den svake veksten skjuler det seg betydelige endringer: 1 240 personer flyttet til, mens 1 110 personer flyttet ut til andre regioner eller ikke var registrert bosatt fem år etter bosetting. 32 prosent bodde i regioner med mellomstore byer (B) fem år etter bosetting.

Av dem som bodde i regioner med mellomstore byer (B) ble 86 prosent opprinnelig bosatt der. De aller fleste som forlot regioner med mellomstore byer (B) flyttet til storbyregioner (A): 64 prosent av utflytterne, eller 710 personer gjorde dette. Innflytterne kom i hovedsak fra småbyregioner (C) og bygdesentraregioner (D) og talte henholdsvis 510 og 370 personer, eller totalt 71 prosent av innflytterne. Jo mindre sentralt personene med flyktningbakgrunn ble bosatt, jo mer vanlig er det å flytte til regioner med mellomstore byer (B).

Småbyregioner (C)

Småbyregionene (C) hadde det største flyttetapet av alle regionene med et tap på 1 300 personer, tilsvarende en nedgang på 22 prosent. Samtidig ble andelen som bodde i småbyregioner (C) redusert fra 20 til 16 prosent av alle som ble bosatt.

93 prosent av dem som bodde i småbyregioner (C) fem år etter bosetting ble opprinnelig bosatt der. Det er ikke stor forskjell på hvor mange innflyttere som kom fra mer sentrale regioner og fra mindre sentrale regioner.

Av de som ble bosatt i småbyregioner (C) flyttet nesten ni av ti, eller 1 400 av 1 600 personer, til en mer sentral region. Å flytte til storbyregioner (A) er dobbelt så vanlig som for dem som ble bosatt i en region med mellomstore byer (B).

Antallet som flyttet til de to minst sentrale regionene er lavt, med 50 personer, men dette er også flere enn antallet som gjorde det tilsvarende fra de to mest sentrale regionene, det til tross for at antallet som ble bosatt der var høyere.

Bygdesentraregioner (D)

Bygdesentraregioner (D) hadde et flyttetap på 910 personer, noe som resulterte i en prosentvis nedgang på 33 prosent. Andelen som bodde i bygdesentraregioner (D) falt fra 10 til 7 prosent av alle som ble bosatt.

Flyttetapet skyldes en stor utflytting til mer sentrale regioner og en liten innflytting. Av de 1 000 utflytterne flyttet 830 av dem til de to mest sentrale regionene. Innflyttingen talte totalt 90 personer. 64 prosent av de som ble bosatt i en bygdesentraregion (D) ble boende mens hele 30 prosent bodde i en mer sentral region fem år etter bosetting.

95 prosent av dem som bodde i bygdesentraregioner (D) ble opprinnelig bosatt der. Denne andelen er større enn i andre regioner.

Regioner med små eller ingen sentra (E)

Regioner med små eller ingen sentra (E) har det største relative flyttetapet av alle regionene. Nedgangen i antallet bosatte er på 36 prosent, som følge av at det bodde 270 færre personer der fem år etter bosetting. Samtidig ble andelen redusert fra 3 til 2 prosent av alle som ble bosatt.

Ingen forlater bosettingsregionen sin oftere enn de som bosettes i regioner med små eller ingen sentra (E). Bare 57 prosent av dem ble boende. Nesten alle som flyttet dro til de to mest sentrale regionene. 23 prosent av dem som ble bosatt flyttet til storbyregioner (A), mens 15 prosent flyttet til regioner med mellomstore byer (B). Begge disse andelene er større enn for noen annen region. Svært få flyttet til småbyregioner (C) og bygdesentraregioner (D).

Grunnet lav innflytting var 90 prosent av dem som bodde i regioner med små eller ingen sentra (E) opprinnelig bosatt der. Dette er noe lavere enn i småbyregioner (C) og i bygdesentraregioner (D).

7. Bosetting og bosted etter bosetting, etter utdanningsnivå, sentralitet etter bo- og arbeidsmarkedsregioner

I dette kapittelet skal vi se på hvordan flyttemønsteret til personer med flyktningbakgrunn varierer med utdanningsnivået ved ankomst til Norge.

Kilden for utdanningsopplysningene stammer i hovedsak fra løpende registreringer i asylmottakene før bosetting, samt noen registreringer fra det første bosettingsintervjuet som foretas etter at en asylsøker har fått innvilget oppholdstillatelse og blitt tildelt en bosettingskommune (Zachrisen 2016).

Vi deler utdanningsnivåene inn i høyere og lavere nivå hvor høyere utdanningsnivå innebærer kort eller lang universitets- eller høgskoleutdanning, mens lavere utdanningsnivå er utdanning på videregående nivå, ungdoms- eller barneskolenivå eller ingen utdanning.

Utvalget består av personer med flyktningbakgrunn som ble bosatt i perioden 2005–2009. Vi mangler informasjon om utdanningsnivået til mange av dem, og kohortenes uoppgiftandel varierer fra 46 til 53 prosent (se vedleggstabell 7.3b).

7.1. Gruppens bosettingsregion og flyttemønster

Et moment som taler for at gruppen med et høyere utdanningsnivå blir bosatt mer sentralt er at tildelingen av bosettingskommuner er basert på ønsket om å sikre en rask og god arbeidslivsintegrering, og hensynet til flyktningers kvalifikasjoner og bakgrunn tas med i vurderingen. Personer med et høyere utdanningsnivå har et større utbytte av flere utdannings- og arbeidsmuligheter enn dem med et lavere utdanningsnivå og vil derfor ha et større utbytte av å bosettes i sentrale bo- og arbeidsmarkedsregioner der utdannings- og arbeidsmulighetene er store.

Tabell 7.1 viser tallene for de med et høyere utdanningsnivå, tabell 7.2 viser tallene for de med et lavere utdanningsnivå.

Snaue 3 000 av totalt 28 800 personer ble registrert med et høyere utdanningsnivå før bosetting. Det utgjør cirka 10 prosent av utvalget. De bosettes i større grad i sentrale bo- og arbeidsmarkedsregioner, sammenliknet med personer med lavere utdanningsnivå. I storbyregioner (A) ble 40 prosent av de med høyere utdanningsnivå bosatt, noe som var 4 prosentpoeng flere enn blant dem med et lavere utdanningsnivå, mens differansen er 1 prosentpoeng i samme favør i regioner med mellomstore byer (B). Siden de fleste av flyktingene som ble bosatt i perioden hadde lavere utdanningsnivå ble det totalt bosatt 9 300 med et lavere utdanningsnivå og 1 200 personer med et høyere utdanningsnivå i storbyregioner (A). I småbyregioner (C), bygdesentrareregioner (D) og regioner med små eller ingen sentra (E) ble det bosatt noen flere med et lavt utdanningsnivå, målt i prosentpoeng av hver gruppe. Forskjellen er likevel liten.

Begge gruppene bor mer sentralt fem år etter bosetting, og når vi tar hensyn til at gruppene ble bosatt ulikt med tanke på sentralitet ser vi at flyttemønstrene til de to gruppene er svært like. Begge øker sin sentralitet, og veksten/reduksjonen i regionene er meget like og varierer mellom 1 og -1 prosentpoeng. Dermed er det i hovedsak ved bosetting forskjellen på gruppenes bostedssentralitet fem år etter bosetting skapes og ikke gjennom senere flyttemønstre.

Tabell 7.1 Personer med flyktningbakgrunn og kort eller lang universitets- eller høgscoleutdanning før bosetting, etter bosettingsregion og bostedsregion fem år etter bosetting. Sentralitet etter bo- og arbeidsmarkedsregioner. 2005–2009-kohortene. For tallgrunnlag se vedleggstabell 7.1

BA-region	Bosetting	Fem år etter bosetting		Endring i prosentpoeng
A	40	47	46	6
B	32	33	32	0
C	19	14	14	-5
D	8	5	5	-3
E	2	1	1	-1
Ukjent	Ikke med i utvalget		3	3

Tabell 7.2 Personer med flyktningbakgrunn uten kort eller lang universitets- eller høgscoleutdanning før bosetting, etter bosettingsregion og bostedsregion fem år etter bosetting. Sentralitet etter bo- og arbeidsmarkedsregioner. 2005–2009-kohortene. For tallgrunnlag se vedleggstabell 7.2. Prosent

BA-region	Bosetting	Fem år etter bosetting		Endring i prosentpoeng
A	36	42	41	5
B	31	33	32	1
C	20	16	16	-4
D	10	7	7	-3
E	2	1	1	-1
Ukjent	Ikke med i utvalget		3	3

7.2. Sekundærflytting blant personer med høyere utdanningsnivå

Vi skal se nærmere på gruppen med høyere utdanningsnivå og tidspunktet for deres flyttinger i perioden etter bosetting. Utvalget er ikke som før, det er nå personer med flyktningbakgrunn som ble bosatt i perioden 2005–2012. Vi bruker tabell 7.3 som utgangspunkt.

De med et høyere utdanningsnivå er relativt bofaste under bosettingsåret sammenliknet med de fem påfølgende årene. Andelen som flyttet dette året var 9 prosent. Året etter, i år 2 etter bosetting, er andelen rekordstor, med 14 prosent. Deretter sank andelen til rundt 11 prosent før den sank ytterligere noen prosentpoeng fra år 7.

Tabell 7.3 Personer med flyktningbakgrunn og kort eller lang universitets- eller høgscoleutdanning før bosetting, som sekundærflyttet, etter bosettingsår og botid. Personer bosatt i 2005–2012. For tallgrunnlag se vedleggstabell 7.3a og 7.3b. Prosent

Bosettingsår	Andelen med kort eller lang universitets- eller høgscoleutdanning blant dem som sekundærflyttet i										Andelen med uoppgitt utdanning blant alle sekundærflytterne	
	Bo-settings-året	År 2	År 3	År 4	År 5	År 6	År 7	År 8	År 9	År 10		løpet av de første ti årene etter bosetting
2005–2012	9	14	11	11	11	11	8	10	7	7	9	48

8. Arbeidsstatus før flytting, sentralitet etter bo- og arbeidsmarkedsområder

Nå skal vi se hvorvidt personer med flyktningbakgrunn har en tilknytning til arbeidslivet i tiden før dem sekundærflytter og hvordan tilknytningen varierer med bosettingsregionens sentralitet.

Vi deler arbeidsstatus i to hovedgrupper med totalt seks undergrupper:

Arbeidsstyrken

- Registrert arbeidsledig
- Lønnstaker og selvstendig næringsdrivende

Utenfor arbeidsstyrken

- Utdanning
- Andre arbeidssøkende
- Helserelaterte ytelser
- Andre

I tillegg har vi en gruppe for dem med «uoppgitt status». Personer med flyktningbakgrunn som deltar på Introduksjonsordningen skal være registrert «utenfor arbeidsstyrken» i undergruppen «andre».

8.1. Dataene som brukes

Vi bruker registerdata fra System for persondata versjon 9 (SFP). Dette er noe omtalt i kapittel 2, og utførlig omtalt i Nerland et al. (2011). Registeret inkluderer årganger fra og med 2008, og fraværet av sammenlignbarhet med tidligere utgaver av SFP gjør at vi ser på kohortene fra 2008 til 2014.

Arbeidsstatus registreres én gang årlig per 1.10. Følgene av det er at vi kun inkluderer personer som sekundærflytter inntil 6 måneder etter denne datoen, det vil si fra 1.10–31.3. Ulempen ved å redusere utvalget er at representativiteten reduseres, både ved at de som flytter i nevnte periode kan andre egenskaper enn dem som flytter i perioden 1.4–30.9 og ved at det blir det færre observasjoner i utvalget. Fordelen er at sannsynligheten øker for at en status er «riktig», det vil si samsvaret mellom den registrerte statusen per 1.10 og den faktiske statusen på flyttetidspunktet. Bakgrunnen for at vi inkluderer personer som sekundærflytter inntil 6 måneder etter 1.10 er at vi antar at det er tidspunktet hvor «nettoeffekten» av disse effektene er størst i positiv favør.

Vi innhenter arbeidsstatus i årene 2008–2014 og ser på alle dem som sekundærflyttet i løpet av 6 måneder etter 1.10 i hvert kalenderår. Fordi vi ser på 2008–2014-kohortene vil de som flyttet senere i perioden ha lenger botid enn dem som flyttet tidlig i perioden.

Én person er registrert med én arbeidsstatus.

Kun den første flyttingen ut av bosettingskommunen og til en annen norsk kommune er inkludert, i motsetningen til i resten av rapporten hvor også flytting nummer to, tre eller lengre ut i rekken er benevnt som sekundærflyttinger. Flytting inkluderer sekundærflytting både i og mellom bo- og arbeidsmarkedsregioner.

8.2. Arbeidsstatus før flytting

Figur 8.1 og tabell 8.1 viser sekundærflytternes arbeidsstatusfordeling fra 2008 til 2014. Mye av forskjellene skyldes nok at flytterne har ulik botid på flyttetidspunktet. De som flyttet tidlig i perioden, eksempelvis i 2009, hadde kortere botid enn dem som flyttet senere i perioden, eksempelvis i 2014. Dermed øker andelen med lang botid når vi ser på de som flyttet et år senere i perioden 2008–2014. Grunnen til at vi fokuserer på dem som sekundærflyttet i løpet av 6 måneder etter 1.10.2014 er at:

- Økt botid er forbundet med økt deltakelse i arbeidslivet.
- Uoppgittandelen er lav.
- Året ikke er preget av uvanlige arbeidsmarkedsforhold.
- Året gir det beste bildet av sekundærflyttere flest. Det er fordi de som flytter har botid fra 0 til 7 år, noe som samsvarer med når flest sekundærflytter, fra år 4 til år 7 etter bosetting (se tabell 3.1).

Figur 8.1 Arbeidsstatus inntil 6 måneder før flytting blant personer med flyktningbakgrunn som sekundærflyttet i løpet av 6 måneder etter 1.10 i kalenderårene 2008–2014 og som ble bosatt 2008–2014. Kun første flytting ut av bosettingskommunen og til en annen norsk kommune er inkludert

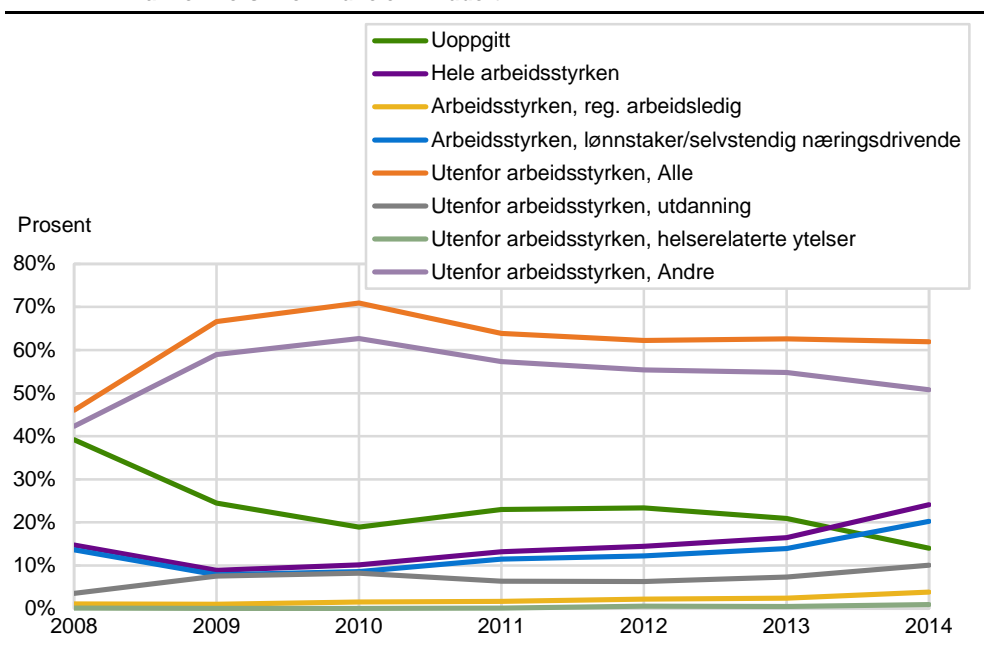

Tabell 8.1 Arbeidsstatus inntil 6 måneder før flytting blant personer med flyktningbakgrunn som sekundærflyttet i løpet av 6 måneder etter 1.10 i kalenderårene 2008–2014 og som ble bosatt 2008–2014. Kun første flytting ut av bosettingskommunen og til en annen norsk kommune er inkludert. Prosent av alle arbeidsstatusregistreringer blant dem som sekundærflyttet

Arbeidsstatus	2008	2009	2010	2011	2012	2013	2014	Alle
Hele arbeidsstyrken	15	9	10	13	14	16	24	15
Reg. arbeidsledig	1	1	2	2	2	2	4	2
Lønnskaker/selvstendignæringsdrivende	14	8	9	11	12	14	20	13
Utenfor arbeidsstyrken, alle	46	67	71	64	62	63	62	63
Utdanning	4	8	8	6	6	7	10	7
Helse relaterte ytelser	0	0	0	0	1	0	1	0
Andre	42	59	63	57	55	55	51	55
Uoppgitt	39	24	19	23	23	21	14	22

De som sekundærflyttet i perioden 1.10.2014–1.3.2015 hadde følgende arbeidsstatusfordeling (se figur 8.2):

- **24 prosent var i arbeidsstyrken**, hvorav 20 prosent var lønnstakere eller selvstendig næringsdrivende og 4 prosent var arbeidsledige.
- **62 prosent var utenfor arbeidsstyrken**, hvorav 51 prosent var utenfor arbeidsstyrken av andre årsaker enn «utdanning» og «helse relaterte ytelser», mens 10 prosent var under utdanning og 1 prosent var mottakere av helse relaterte ytelser.
- **14 prosent var uoppgitt.**

Figur 8.2 Arbeidsstatus inntil 6 måneder før flytting blant personer med flyktningbakgrunn som sekundærflyttet i løpet av 6 måneder etter 1.10 i 2014 og som ble bosatt 2008–2014. Kun første flytting ut av bostedskommunen og til en annen norsk kommune er inkludert. Prosent

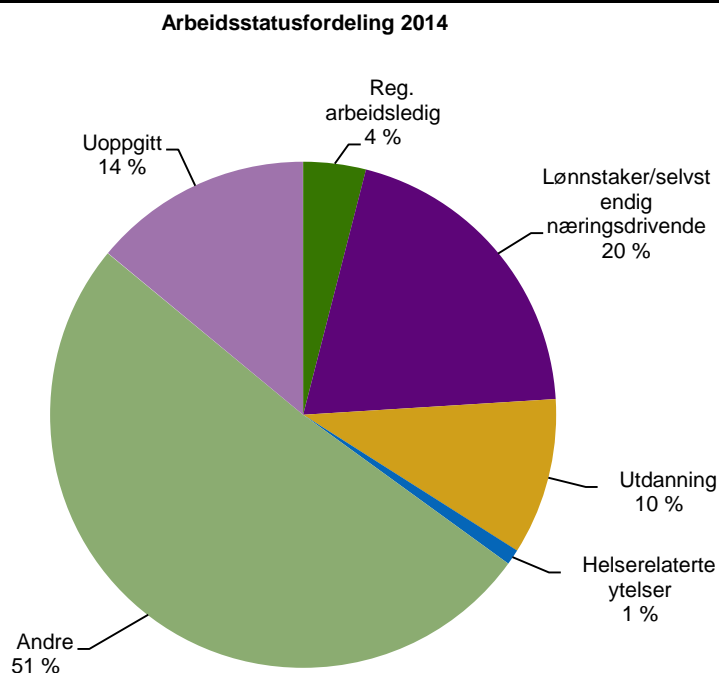

8.3. Arbeidsstatus før flytting, etter bosettingsregioners sentralitet

Vi skal undersøke hvorvidt personene som sekundærflytter fra bosettingskommunen i en sentral bo- og arbeidsmarkedsregion har en annen arbeidsstatusfordeling enn dem som flytter fra en mindre sentral region. Flytting fra bosettingskommunen inkluderer både dem som flytter i og mellom regioner, men kun flytting mellom kommuner er inkludert. Tidligere har vi sett at sekundærflytting i hovedsak skjer mellom fylker (se tabell 3.4) og at bare 1 av 4 sekundærflyttinger skjer i fylket. Utvalget er 2008–2012-kohortene som sekundærflyttet i løpet av 6 måneder etter 1/10-201x i årene 2008–2012, år hvor arbeidsledigheten var høy (se figur 4.8).

Når vi sammenlikner arbeidsstatusfordeling blant sekundærflyttere i ulike regioner må vi ta hensyn til at regionene har ulik uoppgittandel. Storbyregioner (A) har minst, mens regioner med mellomstore byer (B) har størst, noe som gjør det enklere å sammenlikne sistnevnte med mindre sentrale regioner fordi en slipper å ta høyde for at uoppgittandelen i storbyregionene (A) er mindre enn i andre regioner. Det går også fint å sammenlikne regionene med svært lik uoppgittandel: regioner med mellomstore byer (B) og bygdesentraregioner (D); småbyregioner (C) og regioner med små eller ingen sentra (E).

De som sekundærflyttet fra kommuner i de to mest sentrale regionene er oftere i arbeidsstyrken enn de som gjorde det fra kommuner i mindre sentrale regioner. Det skyldes i hovedsak at flere er lønnstakere/selvstendig næringsdrivende (figur 8.3).

Sekundærflytterne er oftere i arbeidsstyrken i regioner med mellomstore byer (B) enn i de tre mindre sentrale regionene. Hovedgrunnen er at flere er lønnstakere/selvstendig næringsdrivende, og andelen er henholdsvis 2, 5 og 6 prosentpoeng større i regioner med mellomstore byer (B). Størst er differansen til regioner med små eller ingen sentra (E) som også har en uoppgettandel som er 3 prosentpoeng mindre.

Sekundærflytterne i småbyregioner (C) er oftere lønnstakere/selvstendig næringsdrivende enn i regioner med små eller ingen sentra (E) selv om uoppgettandelen er tilnærmet like. Andelen i småbyregioner (C) er 4 prosentpoeng større. Enda større er forskjellen mellom sekundærflytterne i regioner med mellomstore byer (B) og bygdesentraregioner (D) hvor den er 5 prosentpoeng i favør flere lønnstakere/selvstendig næringsdrivende i regioner med mellomstore byer (B). Også disse regionene har svært lik uoppgettandel.

Det kan tilsynelatende se ut som om det er svakt flere registrerte arbeidsledige, svakt flere under utdanning og svakt flere mottakere av helserelevante ytelser blant sekundærflytterne i de to mest sentrale regionene. Imidlertid er forskjellene så små og uoppgettandelen så store og ulike mellom regionene at det er knyttet stor usikkerhet til om dette faktisk er reelle forskjeller.

Figur 8.3 Arbeidsstatus etter hvilken bo- og arbeidsmarkedsregion bosettingskommunene tilhørte og som personer med flyktningbakgrunn flyttet fra, blant dem som sekundærflyttet i løpet av 6 måneder etter 1/10-201x i årene 2008–2012. Første flytting i perioden 1/10-xx - 31/3-xx+1. 2008–2013-kohortene. Flytting innen kommunen er holdt utenfor. Sentralitet etter bo- og arbeidsmarkedsregioner. For tallgrunnlag se vedleggstabell 8.2

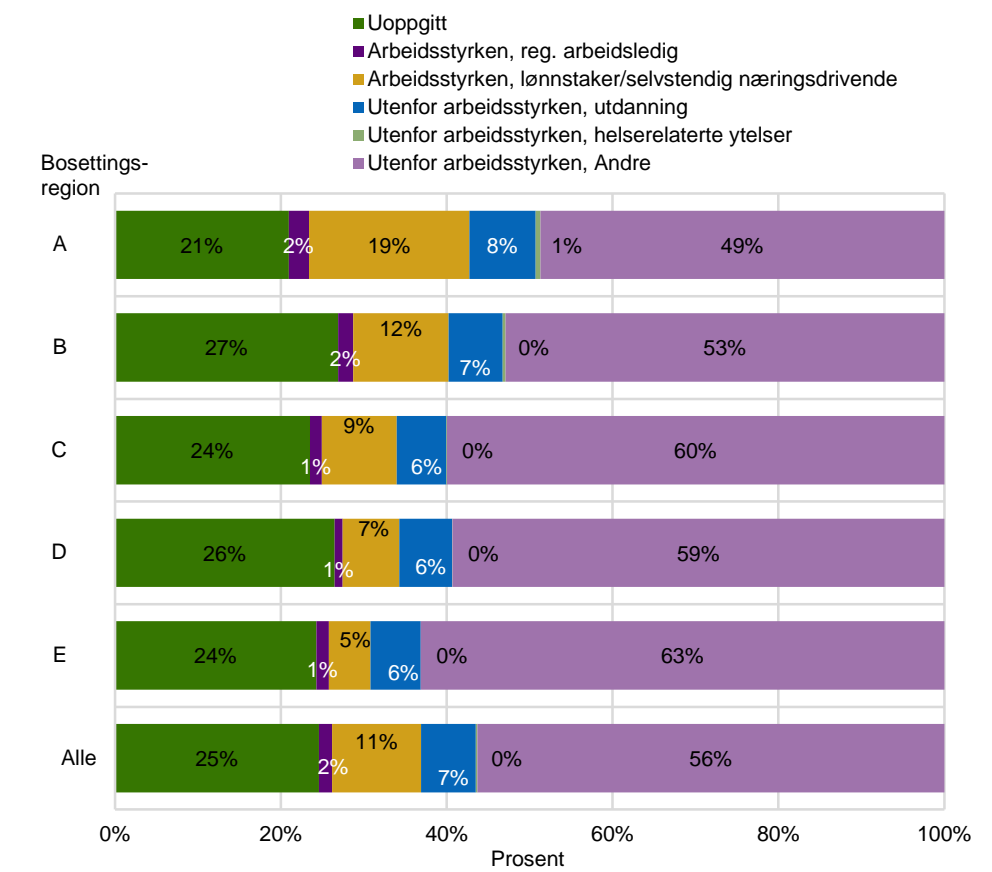

9. Tilleggstabeller: Nettoinnflytting i fylker og kommuner i perioden 2010-2014 blant bosatte i perioden 2005-2014. Målgrupper

For enklere å kunne sammenlikne nettoinnflytting til fylker og kommuner over tid kan man basere seg på målgrupper – bestående av flere kohorter sammen. I dette kapittelet følger det tabeller som viser endringer i nettoinnflytting på fylkes- og kommunenivå ved bruk av slike grupper.

9.1. Målgruppene

2010: Personer med flyktningbakgrunn bosatt i 2005–2009

2011: Personer med flyktningbakgrunn bosatt i 2006–2010

2012: Personer med flyktningbakgrunn bosatt i 2007–2011

2013: Personer med flyktningbakgrunn bosatt i 2008–2012

2014: Personer med flyktningbakgrunn bosatt i 2009–2013

I hver målgruppe er det inkludert flyttinger for inntil seks år etter bosetting. For eksempel vil det blant 2014-målgruppen være slik at alle årene fra og med bosettingsåret og til med år 6 etter bosetting er inkludert fra 2009-kohorten, mens fra 2010-kohorten er «bare» de fem første årene etter bosetting inkludert. Flyttingene er hentet fra årene i perioden 2010–2014.

9.2. Fylker

Det er til dels mange flyttinger som mangler informasjon om hvilken kommune personene med flyktningbakgrunn flyttet fra. Uoppgittandelen er vist øverst i tabell 9.1.

Tabell 9.1 Nettoinnflytting i fylkene blant målgruppene 2010–2014. Antall

	2010	2011	2012	2013	2014	Gjennomsnitt 2010–2014
Uoppgitt	-238	-143	-839	-217	-135	-314
Østfold	116	42	135	72	105	94
Akershus	138	107	123	143	71	116
Oslo	341	332	405	387	415	376
Hedmark	1	-11	56	-36	-47	-7
Oppland	-63	-47	-7	-45	-46	-42
Buskerud	25	33	83	67	25	47
Vestfold	9	28	0	26	12	15
Telemark	22	-68	13	-45	-8	-17
Aust-Agder	11	14	-14	-22	-28	-8
Vest-Agder	46	-12	31	5	-15	11
Rogaland	6	36	115	77	65	60
Hordaland	-16	-20	33	24	36	11
Sogn og Fjordane	-55	-32	-37	-46	-22	-38
Møre og Romsdal	8	-11	8	-49	-59	-21
Sør-Trøndelag	-48	-17	39	3	2	-4
Nord-Trøndelag	-36	-20	-35	-69	-121	-56
Nordland	-129	-129	-38	-143	-119	-112
Troms	-142	-84	-75	-83	-101	-97
Finmark	4	2	4	-49	-30	-14

9.3. Kommuner

Også her er det til dels svært mange flyttinger som mangler informasjon om hvilken kommune personene med flyktningbakgrunn flyttet fra. Se tabellen under.

Tabell 9.2 Kommunene med størst gjennomsnittlig nettoinnflytting blant målgruppene 2010-2014 i årene 2010-2014. Antall

	2010	2011	2012	2013	2014	Gjennomsnitt 2010-2014
Uoppgitt	-238	-143	-839	-217	-135	-314
Oslo	341	332	405	387	415	376
Kristiansand	70	30	68	45	15	46
Stavanger	26	16	61	64	64	46
Bergen	23	29	77	41	42	42
Drammen	27	47	42	59	36	42
Fredrikstad	49	9	46	32	56	38
Sarpsborg	41	34	52	22	24	35
Bærum	53	1	30	40	17	28
Sandnes	32	22	55	-1	22	26
Skedsmo	13	12	17	43	22	21
Skien	18	-15	48	17	26	19
Alesund	10	15	20	16	29	18
Sandefjord	19	28	7	22	6	16
Ullensaker	7	18	10	27	20	16
Halden	15	7	13	24	9	14
Asker	9	30	12	5	8	13
Hamar	11	14	5	21	12	13
Trondheim	-35	-5	40	26	38	13
Tønsberg	7	14	18	6	19	13
Lillehammer	7	17	21	9	5	12
Rælingen	13	13	18	15	1	12
Elverum	11	4	30	3	7	11
Moss	8	1	10	6	21	9
Gjøvik	8	-8	16	13	9	8
Askim	5	3	14	3	10	7
Lørenskog	9	0	8	5	12	7
Alta	0	9	24	6	-11	6
Eidsvoll	5	5	0	7	12	6
Kongsberg	-15	5	16	-5	30	6
Porsgrunn	20	-8	-7	11	16	6
Ringerike	8	6	8	9	-3	6
Ski	3	4	11	11	3	6
Nedre Eiker	4	6	4	7	2	5
Tysfjord	:	:	11	2	1	5
Arendal	15	1	4	6	-4	4
Evenes	:	6	3	12	-4	4
Horten	-3	-5	9	11	6	4
Notodden	2	10	5	-4	6	4
Time	2	1	10	0	6	4
Berg	:	12	2	0	-1	3
Fræna	0	3	6	:	1	3
Gildegård	:	-1	13	0	1	3
Herøy	3	-1	12	1	2	3
Hole	0	-2	:	11	4	3
Kongsvinger	-2	3	14	3	-1	3
Nesodden	1	13	6	-3	0	3
Nøtterøy	6	16	-2	-2	-2	3
Røyken	-4	0	15	3	0	3
Stange	6	-3	12	5	-6	3
Suldal	12	10	0	-2	-5	3
Andebu	:	1	:	1	4	2
Etnedal	:	:	0	1	4	2
Fet	-2	3	3	7	-2	2
Frøya	:	:	:	3	0	2
Grong	-2	2	12	-4	2	2
Hurdal	8	:	0	:	-2	2
Lier	2	0	6	-1	2	2
Nes	9	7	4	1	-11	2
Sola	-5	0	5	15	-4	2
Sveio	-3	1	10	1	2	2
Aurskog-Høland	:	0	5	1	-4	1
Balestrand	:	3	2	-1	:	1
Bindal	:	:	0	1	:	1
Bremanger	:	-1	7	0	-4	1
Eid	-3	1	7	2	-2	1
Enebakk	0	7	0	1	-4	1
Froland	-1	-1	0	5	0	1
Førde	-8	2	-3	6	8	1
Giske	6	4	-4	3	-6	1
Grimstad	7	6	-8	2	0	1

Referanser

- Andreassen, K. K. (2013) Monitor for sekundærflytting – Sekundærflytting blant personer med flyktningbakgrunn bosatt i Norge i 2001-2010, Statistisk sentralbyrå, Rapport 17/2013
- Enes, A. W. & K. S. Wiggen (2016) Tidligere deltakere i introduksjonsordningen 2009–2013, Statistisk sentralbyrå, rapport 24/2016
- Gundersen, F. & D. Jukvam (2013) Inndelinger i senterstruktur, sentralitet og BA-regioner, Norsk institutt for by- og regionforskning, NIBR-rapport 2013:1
- Høydahl, E. (2010) Monitor for sekundærflytting – Sekundærflytting blant flyktninger bosatt i Norge i 1999-2008, Statistisk sentralbyrå, rapport 41/2010
- Nerland, S. M., Aurdal, P. S. & E. H. Horgen (2011) System for persondata - versjon 9, Dokumentasjon av årgangene 2008-2009, Statistisk sentralbyrå, Notater 47/2011
- Stambøl, L. S. (2013) Bosettings- og flyttemønstre blant innvandrere og deres norskfødte barn, Statistisk sentralbyrå, rapport 46/2013
- Stambøl, L. S. (2016) Sysselsetting og flytting blant innvandrere belyst ved regional arbeidsmarkedsmobilitet, Statistisk sentralbyrå, rapport 06/2016
- Thorsdalen, B. (2014) Monitor for sekundærflytting blant personer med flyktningbakgrunn bosatt i Norge i 2003-2012, Statistisk sentralbyrå, Rapport 2014/21
- Zachrisen, O. O. (2016) Hva vet vi om flyktninger utdanning?: Oversiktsartikkel, flyktninger og utdanning, 2016, Statistisk sentralbyrå, hentet fra: <<https://www.ssb.no/utdanning/artikler-og-publikasjoner/hva-vet-vi-om-flyktningers-utdanning>>
- <http://www.imdi.no/opplaring-og-utdanning/introduksjonsprogram/>
- <https://www.udi.no/statistikk-og-analyse/statistikk/asylsoknader-etter-statsborgerskap-og-maned-2015/>

Vedlegg A: Tabeller

Vedleggstabell 4.2 Sekundærflytting innen landet, innen fylket, til et annet fylke enn Oslo og til Oslo, som andel av all innenlandsk sekundærflytting. Bosted fem år etter bosetting. 1999-2010-kohortene

Bosatt i år	I alt	Innen fylket	Til annet fylke, ikke Oslo	Flyttet til Oslo
1999	100	16	54	30
2000	100	16	53	31
2001	100	17	53	29
2002	100	17	56	27
2003	100	22	48	30
2004	100	22	46	33
2005	100	22	51	27
2006	100	17	52	31
2007	100	19	54	27
2008	100	24	48	29
2009	100	26	48	26
2010	100	25	48	27

Vedleggstabell 4.3 Personer med flyktningbakgrunn som fortsatt bodde i bosettingskommunen fem år etter bosetting, målt i andel av dem som fremdeles bodde i landet. Kohort. Prosent

	2000	2001	2002	2003	2004	2005	2006	2007	2008	2009	2010
I alt	62	64	68	71	72	75	78	80	81	80	79
Østfold	72	78	77	73	73	72	87	90	87	86	86
Akershus	69	79	81	83	81	81	83	87	82	86	86
Oslo	93	95	96	93	95	95	95	94	95	96	97
Hedmark	61	59	69	74	68	65	82	86	83	83	83
Oppland	55	63	55	59	64	69	80	69	69	69	76
Buskerud	62	72	69	73	77	72	77	75	82	83	82
Vestfold	81	75	79	82	76	80	72	80	80	64	83
Telemark	68	65	67	71	80	77	77	81	82	79	78
Aust-Agder	66	74	84	78	84	92	85	88	88	80	80
Vest-Agder	75	70	81	83	78	79	89	84	84	79	85
Rogaland	71	71	74	80	79	87	87	81	84	85	85
Hordaland	67	66	71	76	72	78	82	84	80	87	86
Sogn og Fjordane	29	46	37	49	50	45	45	54	81	72	68
Møre og Romsdal	45	49	50	68	56	83	71	79	75	79	75
Sør-Trøndelag	60	66	75	78	72	79	87	80	87	87	81
Nord-Trøndelag	58	42	44	54	56	52	52	71	84	74	59
Nordland	37	42	39	51	50	46	53	68	71	63	61
Troms	31	34	38	54	53	47	61	63	67	74	70
Finnmark	28	35	43	25	55	72	59	73	73	75	71
Antallet som opprinnelig ble bosatt											
	5 959	6 684	7 939	6 823	5 655	4 781	5 147	5 060	6 027	7 751	6 913

Vedleggstabell 4.4 Andelen som flyttet til Oslo fra de ulike fylkene. Bosted fem år etter bosetting. 2000-2010-kohortene. Prosent

	2000	2001	2002	2003	2004	2005	2006	2007	2008	2009	2010
I alt	12	11	9	9	9	7	7	5	5	5	6
Østfold	6	7	4	4	11	12	6	3	5	4	3
Akershus	11	8	10	10	8	9	7	8	7	5	5
Hedmark	10	9	11	12	9	7	4	4	3	3	6
Oppland	21	9	16	14	12	13	7	11	9	6	8
Buskerud	18	11	7	8	9	8	6	6	6	5	6
Vestfold	6	8	7	6	10	1	12	2	3	7	5
Telemark	8	13	11	10	9	4	12	3	7	4	3
Aust-Agder	9	3	6	7	4	1	0	4	6	4	7
Vest-Agder	5	6	6	5	6	5	3	2	5	5	4
Rogaland	5	5	4	4	3	2	1	4	2	2	3
Hordaland	7	7	5	5	9	2	5	4	4	3	4
Sogn og Fjordane	26	16	11	16	7	9	16	14	4	14	8
Møre og Romsdal	16	17	13	11	19	5	15	6	8	5	7
Sør-Trøndelag	16	8	7	8	10	11	3	9	5	4	3
Nord-Trøndelag	18	21	15	12	15	14	14	9	6	11	17
Nordland	19	20	17	18	18	16	17	4	9	10	10
Troms	25	22	12	16	12	13	11	8	11	8	5
Finnmark	20	22	20	16	16	5	9	14	5	7	9
Antallet som opprinnelig ble bosatt											
	5 959	6 684	7 939	6 823	5 655	4 781	5 147	5 060	6 027	7 751	6 913

Vedleggstabell 4.9. Personer med flyktningbakgrunn som ble bosatt og fortsatt bodde i antall og prosent

Kommune	Bosatt 2010	Fortsatt bosatt 2015		Bosatt 2009	Fortsatt bosatt 2014		Bosatt 2008	Fortsatt bosatt 2013	
	Antall	Antall	%	Antall	Antall	%	Antall	Antall	%
Alta	33	32	97	45	43	96	27	26	96
Arendal	80	70	88	82	69	84	-	-	-
Asker	60	51	85	86	71	83	43	29	67
Askim	10	8	80	16	15	94	566	517	91
Austrheim	-	-	-	-	-	-	83	59	71
Bamble	35	30	86	42	33	79	23	19	83
Bergen	343	313	91	430	386	90	35	30	86
Bodø	85	53	62	126	102	81	-	-	-
Bærum	83	73	88	128	121	95	81	56	69
Drammen	78	72	92	96	81	84	49	40	82
Eidskog	-	-	-	13	9	69	226	191	85
Flekkefjord	15	14	93	20	11	55	46	39	85
Flora	42	28	67	40	27	68	23	12	52
Fredrikstad	79	73	92	62	55	89	10	5	50
Gjøvik	34	31	91	62	55	89	33	28	85
Gran	51	35	69	26	20	77	21	13	62
Grimstad	37	29	78	54	47	87	10	7	70
Hamar	57	51	89	42	37	88	-	-	-
Hammerfest	33	26	79	72	59	82	27	25	93
Harstad	76	66	87	103	86	83	15	9	60
Haugesund	40	27	68	62	48	77	12	12	100
Høyanger	12	12	100	19	13	68	60	54	90
Hå	-	-	-	21	15	71	203	182	90
Karmøy	37	31	84	25	23	92	51	42	82
Kongsberg	37	36	97	31	24	77	64	54	84
Kongsvinger	25	23	92	32	31	97	83	55	66
Kristiansand	152	133	88	212	188	89	18	15	83
Kristiansund	50	41	82	65	43	66	19	18	95
Larvik	63	56	89	50	32	64	-	-	-
Lenvik	27	11	41	38	20	53	106	82	77
Levanger	51	32	63	60	43	72	-	-	-
Lier	36	30	83	67	55	82	16	15	94
Lillehammer	48	47	98	62	57	92	12	6	50
Lyngdal	16	9	56	13	7	54	60	52	87
Mandal	35	33	94	32	27	84	-	-	-
Meløy	-	-	-	-	-	-	58	49	84
Molde	38	33	87	51	44	86	-	-	-
Moss	55	50	91	48	42	88	14	13	93
Namsos	52	26	50	59	35	59	-	-	-
Narvik	43	30	70	47	36	77	11	9	82
Nes	26	22	85	24	22	92	40	33	83
Nesna	24	10	42	24	13	54	98	81	83
Nesodden	30	27	90	-	-	-	-	-	-
Oppegård	46	39	85	38	24	63	26	24	92
Oslo	536	506	94	639	592	93	27	17	63
Porsgrunn	44	38	86	54	44	81	-	-	-
Rana	39	33	85	39	32	82	20	17	85
Rakkestad	-	-	-	15	6	40	58	48	83
Ringerike	30	25	83	36	29	81	29	25	86
Ringsaker	34	27	79	35	31	89	-	-	-
Rygge	-	-	-	-	-	-	38	36	95
Sandefjord	34	33	97	30	29	97	16	7	44
Sandnes	67	63	94	63	59	94	61	51	84
Sarpsborg	63	53	84	61	55	90	10	6	60
Skedsmo	49	47	96	76	65	86	13	13	100
Ski	30	26	87	47	44	94	-	-	-
Skien	127	109	86	131	108	82	-	-	-
Sortland	45	26	58	32	14	44	-	-	-
Stange	48	40	83	32	25	78	17	14	82
Stavanger	119	109	92	108	95	88	10	8	80

Kommune	Bosatt 2010	Fortsatt bosatt 2015		Bosatt 2009	Fortsatt bosatt 2014		Bosatt 2008	Fortsatt bosatt 2013		
	Antall	Antall	%		Antall	Antall		%	Antall	Antall
Steinkjer	44	26	59	52	43	83	-	-	-	
Stjørdal	51	43	84	56	46	82	-	-	-	
Steigen	-	-	-	-	-	-	56	37	66	
Sykkylven	13	8	62	20	20	100	110	101	92	
Søgne	24	23	96	19	14	74	-	-	-	
Time	31	29	94	30	26	87	-	-	-	
Tinn	-	-	-	18	17	94	36	34	94	
Tromsø	93	67	72	127	106	83	26	16	62	
Trondheim	290	247	85	298	262	88	36	33	92	
Tønsberg	32	28	88	24	18	75	10	9	90	
Ullensvang	14	7	50	17	4	24	102	92	90	
Vadsø	65	45	69	116	83	72	13	9	69	
Volda	42	33	79	35	30	86	-	-	-	
Øksnes	-	-	-	-	-	-	342	308	90	
Ørsta	25	14	56	19	16	84	56	53	95	
Ål	-	-	-	-	-	-	56	39	70	
Ålesund	36	30	83	47	39	83	-	-	-	

Vedleggstabell 4.10 Bosetting, Innflytting, utflytting og nettoinnflytting i kommunene, bosted målt fem år etter bosetting (1.1.2014). 2009-kohorten. Antall og prosent

Kommune	Personer med flyktningbakgrunn bosatt i 2009	Flyttet ut per 1.1.2014	Flyttet inn per 1.1.2014	Bosteds-kommune per 1.1.2014	Vekst	Vekst i pst
Alstahaug	25	5	0	20	-5	-20
Alta	47	3	5	49	2	4
Alvdal	6	2	-1	3	-3	-50
Andøy	16	4	-8	4	-12	-75
Arendal	82	10	12	84	2	2
Asker	86	15	18	89	3	3
Askim	16	0	9	25	9	56
Askøy	30	2	0	28	-2	-7
Aukra	2	2	0	0	-2	-100
Aure	13	3	-1	9	-4	-31
Aurskog-Høland	10	1	1	10	0	0
Austevoll	1	0	0	1	0	0
Austrheim	1	0	0	1	0	0
Ballangen	13	9	0	4	-9	-69
Bamble	42	5	-4	33	-9	-21
Bardu	9	3	0	6	-3	-33
Bergen	435	38	51	448	13	3
Birkenes	9	3	1	7	-2	-22
Bodø	127	20	11	118	-9	-7
Brønnøy	21	5	-1	15	-6	-29
Bærum	130	8	42	164	34	26
Bø	24	17	0	7	-17	-71
Bø	21	4	-3	14	-7	-33
Bømlo	38	9	2	31	-7	-18
Båtsfjord	6	4	-2	0	-6	-100
Drammen	96	14	42	124	28	29
Drangedal	9	4	-1	4	-5	-56
Eid	10	0	-2	8	-2	-20
Eidsberg	20	3	2	19	-1	-5
Eidskog	13	2	2	13	0	0
Eidsvoll	21	2	9	28	7	33
Eigersund	26	2	-1	23	-3	-12
Elverum	36	4	4	36	0	0
Enebakk	3	2	0	1	-2	-67
Engerdal	16	11	-3	2	-14	-88
Etnedal	8	8	0	0	-8	-100
Evje og Hornnes	19	3	-4	12	-7	-37
Farsund	14	3	-3	8	-6	-43
Fauske	21	2	-7	12	-9	-43
Fjell	23	1	0	22	-1	-4
Flekkefjord	20	9	4	15	-5	-25
Flesberg	4	0	0	4	0	0
Flora	41	11	-1	29	-12	-29
Folldal	5	0	0	5	0	0
Fredrikstad	63	6	31	88	25	40
Frogn	12	5	1	8	-4	-33
Froland	2	0	0	2	0	0
Fyresdal	7	6	-1	0	-7	-100
Førde	21	1	2	22	1	5
Gausdal	15	4	-4	7	-8	-53
Giske	11	1	4	14	3	27
Gjerdrum	4	0	-3	1	-3	-75
Gjerstad	22	5	-8	9	-13	-59
Gjesdal	10	0	1	11	1	10
Gjøvik	62	5	12	69	7	11
Gloppen	25	3	0	22	-3	-12
Gol	12	0	2	14	2	17
Gran	26	6	7	27	1	4
Gratangen	14	6	0	8	-6	-43

Kommune	Personer med flyktning-bakgrunn bosatt i 2009	Flyttet ut per 1.1.2014	Flyttet inn per 1.1.2014	Bosteds-kommune per 1.1.2014	Vekst	Vekst i pst
Grimstad	55	3	3	55	0	0
Grong	26	7	0	19	-7	-27
Grue	2	0	0	2	0	0
Hadsel	61	12	0	49	-12	-20
Hamar	42	3	14	53	11	26
Hamarøy	8	1	1	8	0	0
Hammerfest	72	9	-2	61	-11	-15
Haram	12	2	0	10	-2	-17
Hareid	12	4	-3	5	-7	-58
Harstad	105	15	5	95	-10	-10
Hattfjell	12	10	-2	0	-12	-100
Haugesund	62	9	8	61	-1	-2
Hemne	5	1	0	4	-1	-20
Hemnes	15	3	-5	7	-8	-53
Hemsedal	10	2	0	8	-2	-20
Herøy	6	3	0	3	-3	-50
Herøy	3	0	0	3	0	0
Hitra	11	0	-2	9	-2	-18
Hjelmeland	28	4	-3	21	-7	-25
Hol	9	3	-2	4	-5	-56
Hole	6	0	6	12	6	100
Holmestrand	6	0	5	11	5	83
Horten	22	5	4	21	-1	-5
Hurdal	9	1	0	8	-1	-11
Hurum	23	5	-1	17	-6	-26
Hvaler	15	0	-3	12	-3	-20
Hægebostad	12	10	0	2	-10	-83
Høyanger	19	5	-1	13	-6	-32
Hå	21	5	2	18	-3	-14
Iveland	6	5	-1	0	-6	-100
Jevnaker	5	3	0	2	-3	-60
Jølster	5	3	0	2	-3	-60
Karmøy	25	0	4	29	4	16
Klepp	23	6	4	21	-2	-9
Klæbu	7	2	1	6	-1	-14
Kongsberg	31	4	8	35	4	13
Kongsvinger	32	0	3	35	3	9
Kragerø	43	5	-4	34	-9	-21
Kristiansand	215	17	47	245	30	14
Kristiansund	65	11	-4	50	-15	-23
Kvam	24	0	-1	23	-1	-4
Kvinesdal	13	4	-2	7	-6	-46
Kvinnherad	20	1	-3	16	-4	-20
Kvæfjord	19	1	0	18	-1	-5
Lardal	6	0	0	6	0	0
Larvik	56	16	7	47	-9	-16
Leikanger	10	0	-1	9	-1	-10
Leirfjord	16	4	-4	8	-8	-50
Lenvik	39	6	-8	25	-14	-36
Lesja	2	0	0	2	0	0
Levanger	60	14	-2	44	-16	-27
Lier	68	7	-3	58	-10	-15
Lillehammer	62	5	20	77	15	24
Lillesand	10	1	-1	8	-2	-20
Lindesnes	9	4	0	5	-4	-44
Lindås	9	1	2	10	1	11
Lom	8	0	-7	1	-7	-88
Lund	9	0	1	10	1	11
Lunner	30	5	-5	20	-10	-33
Lyngdal	13	6	3	10	-3	-23

Kommune	Personer med flyktning-bakgrunn bosatt i 2009	Flyttet ut per 1.1.2014	Flyttet inn per 1.1.2014	Bosteds-kommune per 1.1.2014	Vekst	Vekst i pst
Lødingen	5	0	0	5	0	0
Lørenskog	39	3	5	41	2	5
Løten	14	1	0	13	-1	-7
Malvik	13	2	0	11	-2	-15
Mandal	32	5	1	28	-4	-13
Marker	2	0	0	2	0	0
Marnardal	8	0	-1	7	-1	-13
Meland	14	2	4	16	2	14
Melhus	20	2	0	18	-2	-10
Meløy	12	12	0	0	-12	-100
Meråker	18	8	-1	9	-9	-50
Midtre Gauldal	10	2	-1	7	-3	-30
Modum	21	0	0	21	0	0
Molde	52	4	1	49	-3	-6
Moss	48	5	12	55	7	15
Målselv	1	0	0	1	0	0
Namsos	60	18	-7	35	-25	-42
Nannestad	10	0	0	10	0	0
Narvik	49	9	-4	36	-13	-27
Nedre Eiker	20	1	3	22	2	10
Nes	9	6	0	3	-6	-67
Nes	24	0	6	30	6	25
Nesna	26	13	0	13	-13	-50
Nesodden	8	3	1	6	-2	-25
Nittedal	13	5	-3	5	-8	-62
Nome	14	0	0	14	0	0
Nord-Aurdal	12	11	1	2	-10	-83
Nord-Fron	10	9	-1	0	-10	-100
Nordkapp	11	5	-2	4	-7	-64
Nordre Land	16	2	-7	7	-9	-56
Nordreisa	27	1	-2	24	-3	-11
Notodden	17	1	3	19	2	12
Nøtterøy	13	3	10	20	7	54
Odda	2	0	0	2	0	0
Oppdal	11	1	-4	6	-5	-45
Oppegård	38	9	-1	28	-10	-26
Orkdal	24	4	-2	18	-6	-25
Os	10	2	2	10	0	0
Oslo	642	41	384	985	343	53
Porsgrunn	55	10	8	53	-2	-4
Radøy	5	0	0	5	0	0
Rakkestad	15	3	-5	7	-8	-53
Rana	39	4	8	43	4	10
Randaberg	15	2	5	18	3	20
Re	12	8	-1	3	-9	-75
Rennesøy	12	8	-1	3	-9	-75
Ringebu	8	4	1	5	-3	-38
Ringerike	36	4	7	39	3	8
Ringsaker	38	5	-2	31	-7	-18
Risør	20	5	-1	14	-6	-30
Rygge	10	2	-1	7	-3	-30
Rælingen	21	2	11	30	9	43
Røros	7	0	1	8	1	14
Røyken	23	2	-2	19	-4	-17
Råde	11	1	0	10	-1	-9
Salangen	21	11	-2	8	-13	-62
Saltdal	12	2	-7	3	-9	-75
Samnanger	3	1	2	4	1	33
Sande	15	3	0	12	-3	-20
Sandefjord	30	1	20	49	19	63

Kommune	Personer med flyktning-bakgrunn bosatt i 2009	Flyttet ut per 1.1.2014	Flyttet inn per 1.1.2014	Bosteds-kommune per 1.1.2014	Vekst	Vekst i pst
Sandnes	63	3	20	80	17	27
Sarpsborg	61	2	36	95	34	56
Sauda	14	2	-3	9	-5	-36
Sauherad	28	12	-1	15	-13	-46
Sel	2	1	6	7	5	250
Seljord	10	2	-1	7	-3	-30
Sigdal	4	0	0	4	0	0
Siljan	9	3	0	6	-3	-33
Sirdal	4	0	0	4	0	0
Skaun	16	2	2	16	0	0
Skedsmo	79	10	30	99	20	25
Ski	47	1	2	48	1	2
Skien	131	16	20	135	4	3
Skiptvet	6	0	0	6	0	0
Skjervøy	6	1	-5	0	-6	-100
Skånland	10	1	-6	3	-7	-70
Sogndal	12	1	-3	8	-4	-33
Sola	17	1	16	32	15	88
Songdalen	23	6	-1	16	-7	-30
Sortland	32	13	-5	14	-18	-56
Spydeberg	5	0	0	5	0	0
Stange	32	6	5	31	-1	-3
Stavanger	109	11	59	157	48	44
Steigen	2	2	0	0	-2	-100
Steinkjer	53	8	1	46	-7	-13
Stjørdal	56	6	1	51	-5	-9
Stokke	17	10	-1	6	-11	-65
Stord	29	6	6	29	0	0
Stor-Elvdal	2	1	1	2	0	0
Strand	14	3	4	15	1	7
Stryn	23	10	-4	9	-14	-61
Suldal	14	2	1	13	-1	-7
Sund	10	3	-1	6	-4	-40
Sunnadal	24	4	-2	18	-6	-25
Sveio	9	0	0	9	0	0
Svelvik	15	7	0	8	-7	-47
Sykkylven	21	1	0	20	-1	-5
Søgne	19	3	-2	14	-5	-26
Søndre Land	15	4	-2	9	-6	-40
Sør-Aurdal	11	0	0	11	0	0
Sør-Odal	3	0	2	5	2	67
Sørurn	21	2	-3	16	-5	-24
Sør-Varanger	4	2	3	5	1	25
Time	30	3	2	29	-1	-3
Tingvoll	10	1	-3	6	-4	-40
Tinn	19	1	0	18	-1	-5
Tjøme	16	10	0	6	-10	-63
Tolga	2	0	-1	1	-1	-50
Tranøy	14	9	-4	1	-13	-93
Tromsø	127	14	14	127	0	0
Trondheim	302	31	22	293	-9	-3
Trysil	10	0	0	10	0	0
Trøgstad	6	1	0	5	-1	-17
Tvedestrand	20	2	-1	17	-3	-15
Tynset	17	7	-3	7	-10	-59
Tysvær	33	2	2	33	0	0
Tønsberg	26	3	12	35	9	35
Ullensaker	17	6	10	21	4	24
Ullensvang	17	13	1	5	-12	-71
Ulstein	9	5	5	9	0	0

Kommune	Personer med flyktning-bakgrunn bosatt i 2009	Flyttet ut per 1.1.2014	Flyttet inn per 1.1.2014	Bosteds-kommune per 1.1.2014	Vekst	Vekst i pst
Vadsø	117	28	-3	86	-31	-26
Vaksdal	19	8	-1	10	-9	-47
Valle	16	0	5	21	5	31
Vang	2	1	0	1	-1	-50
Vefsn	34	19	0	15	-19	-56
Vennesla	11	1	6	16	5	45
Verdal	40	4	-2	34	-6	-15
Vestby	15	1	-1	13	-2	-13
Vestre Slidre	9	2	0	7	-2	-22
Vestre Toten	16	1	10	25	9	56
Vestvågøy	44	9	1	36	-8	-18
Vik	5	1	1	5	0	0
Vikna	1	1	0	0	-1	-100
Vindafjord	19	1	0	18	-1	-5
Vinje	6	0	-3	3	-3	-50
Volda	35	2	-3	30	-5	-14
Voss	30	3	1	28	-2	-7
Vågan	49	14	-2	33	-16	-33
Vågå	10	0	-6	4	-6	-60
Våler	1	1	0	0	-1	-100
Ørsta	19	5	2	16	-3	-16
Østre Toten	17	3	0	14	-3	-18
Øvre Eiker	13	2	2	13	0	0
Øyer	24	4	-2	18	-6	-25
Øystre Slidre	3	2	0	1	-2	-67
Ål	1	1	0	0	-1	-100
Ålesund	47	4	11	54	7	15
Åmli	8	0	0	8	0	0
Årdal	3	0	-1	2	-1	-33
Ås	14	6	5	13	-1	-7
Åseral	13	0	0	13	0	0
Åsnes	20	3	0	17	-3	-15

Vedleggstabell 4.11 Bosetting, Innflytting, utflytting og nettoinnflytting i kommunene, bosted målt fem år etter bosetting (1.1.2015). 2010-kohorten. Antall og prosent

Kommune	Personer med flyktning-bakgrunn bosatt i 2010	Flyttet ut per 1.1.2015	Flyttet inn per 1.1.2015	Bosteds-kommune per 1.1.2015	Vekst	Vekst i pst
Alstahaug	34	14	1	21	-13	-38
Alta	40	8	5	37	-3	-8
Alvdal	11	6	0	5	-6	-55
Andebu	5	1	1	5	0	0
Andøy	27	15	0	12	-15	-56
Aremark	4	4	0	0	-4	-100
Arendal	81	11	8	78	-3	-4
Asker	61	10	20	71	10	16
Askim	10	2	2	10	0	0
Askøy	19	2	3	20	1	5
Aukra	3	1	1	3	0	0
Aure	10	9	0	1	-9	-90
Aurskog-Høland	11	2	2	11	0	0
Austrheim	1	0	0	1	0	0
Balestrand	11	4	0	7	-4	-36
Ballangen	11	7	0	4	-7	-64
Bamble	35	5	1	31	-4	-11
Bardu	8	5	0	3	-5	-63
Berg	15	7	0	8	-7	-47
Bergen	344	31	52	365	21	6
Birkenes	15	5	1	11	-4	-27
Bodø	85	32	13	66	-19	-22
Bremanger	7	0	0	7	0	0
Brønnøy	26	5	0	21	-5	-19
Bærum	84	11	35	108	24	29
Bø	20	8	0	12	-8	-40
Bø	23	11	0	12	-11	-48
Bømlo	25	8	0	17	-8	-32
Båtsfjord	2	1	0	1	-1	-50
Dovre	5	3	0	2	-3	-60
Drammen	78	6	49	121	43	55
Drangedal	9	2	0	7	-2	-22
Eid	7	2	0	5	-2	-29
Eide	4	0	0	4	0	0
Eidsberg	9	5	3	7	-2	-22
Eidskog	10	6	1	5	-5	-50
Eidsvoll	12	4	9	17	5	42
Eigersund	22	4	7	25	3	14
Elverum	28	6	9	31	3	11
Enebakk	8	3	2	7	-1	-13
Engerdal	1	1	0	0	-1	-100
Etnedal	6	2	0	4	-2	-33
Evenes	11	7	0	4	-7	-64
Evje og Hornnes	17	5	0	12	-5	-29
Farsund	16	4	1	13	-3	-19
Fauske	12	3	1	10	-2	-17
Fet	9	6	3	6	-3	-33
Fjell	23	5	2	20	-3	-13
Flekkefjord	15	1	0	14	-1	-7
Flesberg	14	7	0	7	-7	-50
Flora	42	14	4	32	-10	-24
Folldal	3	2	0	1	-2	-67
Fredrikstad	79	6	25	98	19	24
Frogn	19	4	2	17	-2	-11
Fræna	3	2	0	1	-2	-67
Fyresdal	14	10	0	4	-10	-71
Førde	9	1	5	13	4	44
Gausdal	2	2	0	0	-2	-100
Gildeskål	14	4	0	10	-4	-29

Kommune	Personer med flyktning-bakgrunn bosatt i 2010	Flyttet ut per 1.1.2015	Flyttet inn per 1.1.2015	Bosteds-kommune per 1.1.2015	Vekst	Vekst i pst
Giske	10	3	0	7	-3	-30
Gjerstad	18	1	1	18	0	0
Gjesdal	20	3	2	19	-1	-5
Gjøvik	36	5	15	46	10	28
Gloppen	20	5	1	16	-4	-20
Gol	7	1	2	8	1	14
Gran	51	16	1	36	-15	-29
Gratangen	3	1	0	2	-1	-33
Grimstad	40	11	10	39	-1	-3
Grong	17	1	0	16	-1	-6
Grue	8	0	2	10	2	25
Hadsel	31	14	1	18	-13	-42
Halden	14	3	10	21	7	50
Hamar	57	6	19	70	13	23
Hamarøy	10	6	1	5	-5	-50
Hammerfest	33	7	10	36	3	9
Haram	25	8	0	17	-8	-32
Hareid	12	1	0	11	-1	-8
Harstad	77	11	6	72	-5	-6
Haugesund	40	13	15	42	2	5
Hemne	4	1	2	5	1	25
Hemnes	10	5	0	5	-5	-50
Hemsedal	7	2	0	5	-2	-29
Herøy	8	1	0	7	-1	-13
Herøy	6	5	0	1	-5	-83
Hitra	9	4	0	5	-4	-44
Hjelmeland	7	4	1	4	-3	-43
Hol	5	2	0	3	-2	-40
Hole	3	0	1	4	1	33
Holmestrand	11	3	0	8	-3	-27
Horten	23	3	6	26	3	13
Hurum	15	4	0	11	-4	-27
Hvaler	15	9	0	6	-9	-60
Hægebostad	5	0	0	5	0	0
Høyanger	12	0	0	12	0	0
Hå	3	0	1	4	1	33
Ibestad	3	0	0	3	0	0
Inderøy	15	7	0	8	-7	-47
Iveland	4	0	0	4	0	0
Jevnaker	8	2	0	6	-2	-25
Jølster	9	1	1	9	0	0
Karmøy	38	7	2	33	-5	-13
Klepp	12	2	1	11	-1	-8
Kongsberg	37	1	11	47	10	27
Kongsvinger	25	2	6	29	4	16
Kragerø	32	11	0	21	-11	-34
Kristiansand	154	21	32	165	11	7
Kristiansund	50	9	4	45	-5	-10
Kvam	19	4	1	16	-3	-16
Kvinesdal	15	4	1	12	-3	-20
Kvinnherad	14	3	0	11	-3	-21
Kvæfjord	16	1	0	15	-1	-6
Lardal	4	0	0	4	0	0
Larvik	65	9	2	58	-7	-11
Leikanger	5	0	0	5	0	0
Leirfjord	21	13	0	8	-13	-62
Leksvik	5	3	1	3	-2	-40
Lenvik	27	16	1	12	-15	-56
Levanger	51	19	4	36	-15	-29
Lier	37	7	9	39	2	5

Kommune	Personer med flyktning-bakgrunn bosatt i 2010	Flyttet ut per 1.1.2015	Flyttet inn per 1.1.2015	Bosteds-kommune per 1.1.2015	Vekst	Vekst i pst
Lillehammer	48	1	7	54	6	13
Lillesand	12	3	2	11	-1	-8
Lindesnes	7	2	0	5	-2	-29
Lindås	7	2	4	9	2	29
Lom	5	1	0	4	-1	-20
Lund	11	5	0	6	-5	-45
Lunner	25	6	2	21	-4	-16
Luster	10	8	0	2	-8	-80
Lyngdal	16	7	2	11	-5	-31
Lødingen	12	3	0	9	-3	-25
Lørenskog	23	6	12	29	6	26
Løten	16	0	0	16	0	0
Malvik	8	3	1	6	-2	-25
Mandal	35	2	4	37	2	6
Marker	4	0	0	4	0	0
Marnardal	6	4	0	2	-4	-67
Meland	16	3	2	15	-1	-6
Melhus	13	3	0	10	-3	-23
Meløy	9	4	0	5	-4	-44
Meråker	28	17	0	11	-17	-61
Midtre Gauldal	4	2	0	2	-2	-50
Modum	27	6	0	21	-6	-22
Molde	39	6	11	44	5	13
Moss	55	5	21	71	16	29
Målselv	15	5	2	12	-3	-20
Namsos	52	26	1	27	-25	-48
Nannestad	5	0	4	9	4	80
Narvik	43	13	7	37	-6	-14
Nedre Eiker	23	9	10	24	1	4
Nes	26	4	1	23	-3	-12
Nes	6	3	0	3	-3	-50
Nesna	24	14	2	12	-12	-50
Nesodden	30	3	0	27	-3	-10
Nittedal	10	2	2	10	0	0
Nome	10	3	0	7	-3	-30
Nord-Aurdal	15	8	1	8	-7	-47
Nord-Fron	10	4	0	6	-4	-40
Nordkapp	10	0	0	10	0	0
Nord-Odal	5	5	0	0	-5	-100
Nordre Land	17	5	1	13	-4	-24
Nordreisa	3	0	0	3	0	0
Nore og Uvdal	13	5	0	8	-5	-38
Notodden	23	7	7	23	0	0
Nærøy	15	7	1	9	-6	-40
Nøtterøy	20	9	4	15	-5	-25
Oppdal	16	4	0	12	-4	-25
Oppegård	46	7	4	43	-3	-7
Orkdal	20	5	2	17	-3	-15
Os	3	1	0	2	-1	-33
Os	10	5	2	7	-3	-30
Oslo	539	33	378	884	345	64
Overhalla	15	13	0	2	-13	-87
Porsanger Porsángu						
Porsanki	15	9	0	6	-9	-60
Porsgrunn	44	6	11	49	5	11
Radøy	5	1	0	4	-1	-20
Rakkestad	6	1	0	5	-1	-17
Rana	39	6	9	42	3	8
Randaberg	18	4	3	17	-1	-6
Re	9	1	1	9	0	0
Rennesøy	2	0	1	3	1	50

Kommune	Personer med flyktning-bakgrunn bosatt i 2010	Flyttet ut per 1.1.2015	Flyttet inn per 1.1.2015	Bosteds-kommune per 1.1.2015	Vekst	Vekst i pst
Ringebu	8	8	0	0	-8	-100
Ringerike	30	5	10	35	5	17
Ringsaker	34	7	2	29	-5	-15
Rissa	5	4	0	1	-4	-80
Risør	26	9	0	17	-9	-35
Rælingen	24	4	4	24	0	0
Røros	16	8	0	8	-8	-50
Røyken	16	3	0	13	-3	-19
Råde	11	0	0	11	0	0
Salangen	17	6	1	12	-5	-29
Saltdal	8	2	1	7	-1	-13
Samnanger	12	4	0	8	-4	-33
Sande	15	2	1	14	-1	-7
Sandefjord	34	1	14	47	13	38
Sandnes	67	4	21	84	17	25
Sarpsborg	63	10	50	103	40	63
Sauda	25	15	0	10	-15	-60
Sauherad	27	6	0	21	-6	-22
Sel	1	1	0	0	-1	-100
Seljord	9	2	0	7	-2	-22
Siljan	6	0	0	6	0	0
Skaun	3	2	0	1	-2	-67
Skedsmo	49	2	26	73	24	49
Ski	31	5	4	30	-1	-3
Skien	127	18	21	130	3	2
Skiptvet	8	1	0	7	-1	-13
Skjåk	10	0	1	11	1	10
Skånland	11	9	0	2	-9	-82
Sogndal	28	11	1	18	-10	-36
Sola	16	3	4	17	1	6
Songdalen	17	4	3	16	-1	-6
Sortland	45	19	1	27	-18	-40
Spydeberg	8	3	1	6	-2	-25
Stange	48	8	4	44	-4	-8
Stavanger	119	10	64	173	54	45
Steigen	5	1	1	5	0	0
Steinkjer	44	18	3	29	-15	-34
Stjørdal	51	8	5	48	-3	-6
Stokke	23	7	0	16	-7	-30
Stord	11	1	5	15	4	36
Stor-Elvdal	11	3	0	8	-3	-27
Strand	14	0	1	15	1	7
Stryn	16	13	1	4	-12	-75
Suldal	15	2	1	14	-1	-7
Sund	11	3	0	8	-3	-27
Sunndal	31	14	0	17	-14	-45
Sveio	5	1	0	4	-1	-20
Svelvik	1	1	0	0	-1	-100
Sykkylven	13	5	0	8	-5	-38
Søgne	25	2	1	24	-1	-4
Søndre Land	9	7	0	2	-7	-78
Sør-Aurdal	4	0	1	5	1	25
Sør-Fron	4	1	0	3	-1	-25
Sør-Odal	8	3	0	5	-3	-38
Sørum	8	0	0	8	0	0
Sør-Varanger	10	5	0	5	-5	-50
Time	31	2	2	31	0	0
Tingvoll	7	1	0	6	-1	-14
Tinn	8	4	1	5	-3	-38
Tjøme	12	2	0	10	-2	-17

Kommune	Personer med flyktning-bakgrunn bosatt i 2010	Flyttet ut per 1.1.2015	Flyttet inn per 1.1.2015	Bosteds-kommune per 1.1.2015	Vekst	Vekst i pst
Tolga	9	2	0	7	-2	-22
Tranøy	6	3	0	3	-3	-50
Tromsø	93	26	7	74	-19	-20
Trondheim	297	50	37	284	-13	-4
Trysil	13	3	2	12	-1	-8
Trøgstad	12	2	2	12	0	0
Tvedestrand	11	0	0	11	0	0
Tynset	14	1	2	15	1	7
Tysvær	17	8	2	11	-6	-35
Tønsberg	32	4	18	46	14	44
Ullensaker	20	1	15	34	14	70
Ullensvang	14	7	0	7	-7	-50
Ulstein	17	1	2	18	1	6
Vadsø	66	21	1	46	-20	-30
Vaksdal	13	3	0	10	-3	-23
Valle	6	4	0	2	-4	-67
Vang	2	0	0	2	0	0
Vefsn	27	9	1	19	-8	-30
Vegårshei	4	0	0	4	0	0
Vennesla	21	4	0	17	-4	-19
Verdal	22	14	2	10	-12	-55
Verran	10	6	0	4	-6	-60
Vestby	12	3	1	10	-2	-17
Vestre Slidre	7	4	3	6	-1	-14
Vestre Toten	14	3	1	12	-2	-14
Vestvågøy	35	18	0	17	-18	-51
Vik	4	0	0	4	0	0
Vikna	15	4	0	11	-4	-27
Vindafjord	13	0	0	13	0	0
Vinje	2	0	1	3	1	50
Volda	44	11	1	34	-10	-23
Voss	15	3	0	12	-3	-20
Vågan	35	14	1	22	-13	-37
Vågå	10	1	0	9	-1	-10
Øksnes	1	0	0	1	0	0
Ørsta	25	11	0	14	-11	-44
Østre Toten	17	1	5	21	4	24
Øvre Eiker	16	3	2	15	-1	-6
Øyer	21	1	1	21	0	0
Øygarden	10	4	1	7	-3	-30
Øystre Slidre	4	1	0	3	-1	-25
Ål	9	7	0	2	-7	-78
Ålesund	36	6	26	56	20	56
Åmot	3	2	0	1	-2	-67
Ås	15	2	13	26	11	73
Åsnes	8	1	2	9	1	13

Vedleggstabell 4.17 De ti største flyktningsgruppene som ble bosatt i 2005–2014 etter landbakgrunn. Antall

	2005	2006	2007	2008	2009	2010	2011	2012	2013	2014
Somalia	558	1 085	1 020	1 034	886	1 291	1 575	2 129	2 316	1 782
Eritrea	122	278	246	569	1 559	1 670	1 613	1 496	1 477	2 048
Afghanistan	530	575	415	521	1 175	1 053	979	800	594	418
Andre	503	599	471	521	768	356	497	570	521	456
Irak	499	492	573	1 013	982	526	286	260	244	182
Etiopia	157	125	184	251	459	394	359	313	405	427
Syria	40	42	31	50	50	38	33	139	655	1 858
Burma	333	530	542	397	316	259	174	175	25	10
Russland	856	416	482	275	109	124	113	120	114	98
Iran	132	60	93	181	228	316	409	444	472	226
Det palestinske området	87	130	232	686	794	333	169	76	20	27

Vedleggstabell 4.20 Flytting og bofasthet blant personer med flyktningsbakgrunn, etter landbakgrunn. Bosted målt fem år etter bosetting. 2005–2010-kohortene. Antall og prosent av dem som ble bosatt

	Bosatt i 2005–2010	Bosted fem år etter bosetting											
		Bosatt i Norge		Første bostedskommune		Annen kommune i fylket		Annet fylke utenom Oslo		Flyttet til Oslo		Utvandret	
		Antall	%	Antall	%	Antall	%	Antall	%	Antall	%	Antall	%
Somalia	5 874	5 631	96	4 347	74	151	3	554	9	579	10	243	4
Eritrea	4 444	4 371	98	3 568	80	207	5	367	8	229	5	73	2
Afghanistan	4 269	4 211	99	3 095	72	294	7	522	12	300	7	58	1
Irak	4 085	3 926	96	3 007	74	233	6	511	13	175	4	159	4

Vedleggstabell 7.1 Personer med flyktningsbakgrunn og kort eller lang universitets- eller høgskoleutdanning før bosetting, etter bosettingsregion og bostedsregion fem år etter bosetting. Sentralitet etter bo- og arbeidsmarkedsregioner. 2005–2009-kohortene. Antall

Bosettingsregion	Bostedsregion 5 år etter bosetting							Totalt
	Ikke bosatt etter 5 år	A	B	C	D	E		
A	34	1 104	30	8	6	2	1 184	
B	22	96	815	12	2	0	947	
C	13	98	56	388	3	2	560	
D	6	45	34	6	137	0	228	
E	2	14	11	1	0	25	53	
Totalt	77	1 357	946	415	148	29	2 972	

Vedleggstabell 7.2 Personer med flyktningsbakgrunn uten kort eller lang universitets- eller høgskoleutdanning før bosetting, etter bosettingsregion og bostedsregion fem år etter bosetting. Sentralitet etter bo- og arbeidsmarkedsregioner. 2005–2009-kohortene. Antall

Bosettingsregion	Bostedsregion 5 år etter bosetting							Totalt
	Ikke bosatt etter 5 år	A	B	C	D	E		
A	341	8 630	222	79	15	5	9 292	
B	215	617	7 053	105	22	18	8 030	
C	114	804	453	3795	32	14	5 212	
D	57	414	339	91	1 657	8	2 566	
E	13	158	99	17	6	401	694	
Totalt	740	10 623	8 166	4 087	1 732	446	25 794	

Vedleggstabell 7.3a Personer med flyktningbakgrunn og kort eller lang universitets- eller høgskoleutdanning før bosetting, som sekundærflyttet, etter bosettingsår og botid. Personer bosatt i 2005–2012. Antall

Bosettingsår	Personer i alt	Bosettings-året	År 2	År 3	År 4	År 5	År 6	År 7	År 8	År 9	År 10
2005	582	5	23	32	27	20	19	5	18	10	7
2006	402	7	15	19	14	19	8	11	8	7	
2007	520	8	19	12	21	20	33	14	14		
2008	726	13	17	15	25	40	25	20			
2009	742	6	27	27	41	32	32				
2010	673	3	15	31	45	34					
2011	697	:	24	28	42						
2012	610	1	19	23							
2005-2012	4 592	43	159	187	215	165	117	50	40	17	7

Vedleggstabell 7.3b Personer med flyktningbakgrunn som sekundærflyttet, etter bosettingsår og botid. Personer bosatt i 2005–2012. Andelen med uoppgitt utdanningsnivå er basert på registreringer i asylmottak før bosetting. Antall

Bosettingsår	Personer i alt	Bosettings-året	År 2	År 3	År 4	År 5	År 6	År 7	År 8	År 9	År 10	Uoppgitt utdanning Prosent
-----Antall-----												
2005	4 781	72	144	221	246	213	174	101	147	111	94	46
2006	5 147	80	178	244	204	208	166	152	129	137		54
2007	5 060	55	146	162	230	192	207	139	127			51
2008	6 027	97	128	217	256	224	256	203				50
2009	7 751	53	184	259	396	353	311					46
2010	6 913	50	123	258	390	317						45
2011	6 863	58	123	213	315							48
2012	7 150	38	98	203								49
2005–2012	49 692	503	1 124	1 777	2 037	1 507	1 114	595	403	248	94	48

Vedleggstabell 8.2 Arbeidsstatus etter hvilken bo- og arbeidsmarkedsregion bosettingskommunene tilhørte og som personer med flyktningbakgrunn flyttet fra, blant dem som sekundærflyttet i løpet av 6 måneder etter 1/10-201x i årene 2008–2012. Første flytting i perioden 1/10-xx - 31/3-xx+1. 2008–2012-kohortene. Flytting innen kommunen er holdt utenfor. Sentralitet etter bo- og arbeidsmarkedsregioner. Antall

Arbeidsstatus	A	B	C	D	E	Alle
Uoppgitt	404	669	668	624	197	2 562
Hele arbeidsstyrken	420	331	297	184	53	1 285
Reg. arbeidsledig	47	45	41	23	12	168
Lønnstaker/selvstendig næringsdrivende	373	286	256	161	41	1 117
Utenfor arbeidsstyrken, alle	1 104	1 486	1 877	1 548	561	6 576
Utdanning	154	162	171	150	49	686
Helserelaterte ytelser	11	9	2	1	0	23
Andre	939	1 315	1 704	1 397	512	5 867
Totalt	1 928	2 486	2 842	2 356	811	10 423

Figurregister

Figur 2.1	Personer med flyktningbakgrunn som ble bosatt i perioden 2005-2014, etter landbakgrunn ¹ . Antall.....	14
Figur 2.2	Personer med flyktningbakgrunn som ble bosatt i 2013 og 2014. Prosent	15
Figur 3.1	Personer med flyktningbakgrunn som forlot bosettingskommunen målt relativt til antallet gjenboende i samme kommune (restbefolkningen) fra samme kohort –begge målt per 1.1. i årene etter bosetting.....	16
Figur 3.2	Personer med flyktningbakgrunn som hadde forlatt bosettingskommunen innen utgangen av år N etter bosetting. Kohortene 2005-2013. Andel av opprinnelig kohort	17
Figur 3.3	Personer med flyktningbakgrunn som hadde forlatt bosettingskommunen til fordel for en annen kommune i fylket innen utgangen av år N etter bosetting. Kohortene 2005-2013. Andel av opprinnelig kohort	18
Figur 3.4	Flyttet til annen kommune i fylket som andel av flyttet i Norge. Kohortene 2005-2013.....	19
Figur 3.5	Personer med flyktningbakgrunn som sekundærflyttet til Oslo innen utgangen av år N etter bosetting. 2005-2013-kohortene. Andel av opprinnelig kohort	20
Figur 3.6	Flyttet til Oslo som andel av flyttet innenfor landet. 2005-2013-kohortene.....	21
Figur 4.1	Bofaste og sekundærflyttere. Bosted fem år etter bosetting. 1995–2010-kohortene. Prosent av antallet personer med flyktningbakgrunn som opprinnelig ble bosatt fra hver kohort. Tallgrunnlag i tabell 4.1	23
Figur 4.2	Sekundærflytting innen landet, innen fylket, til et annet fylke enn Oslo, til Oslo, som andel av all innenlandsk sekundærflytting. Bosted fem år etter bosetting. 1999-2010-kohortene. Tallgrunnlag i vedleggstabell 4.2.....	23
Figur 4.3	Forskjell i andelen som fortsatt bor i bosettingskommunen sin (bofaste) på kort, mellomlang og lang sikt. Fylker. Bosted målt fem år etter bosetting. Personer med flyktningbakgrunn. 2000–2010-kohortene. Basert på tallene i tabell 4.2	25
Figur 4.4	Forskjell i andelen som fortsatt bor i bosettingskommunen sin (bofaste) på kort, mellomlang og lang sikt. Fylker. Bosted fem år etter bosetting. Personer med flyktningbakgrunn. 2000–2010-kohortene. Andel av dem som fremdeles bodde i landet. Tallgrunnlag i vedleggstabell 4.3.....	26
Figur 4.5	Andelen som flyttet til Oslo blant dem som fremdeles bodde i Norge fem år etter bosetting. Fylker. 2000–2010-kohortene. Basert på tallene i vedleggstabell 4.4.....	27
Figur 4.6	Andelen som flyttet til Oslo blant dem som fremdeles bodde i Norge fem år etter bosetting. 2000–2010-kohortene. Basert på tallene i vedleggstabell 4.4.....	28
Figur 4.7	Gjennomsnittet av den prosentvise sekundærflyttingen etter kalenderår, fra bosettingsåret og til år 9 etter bosetting. Basert på tallene i tabell 4.4. Gjennomsnittet er ikke vektet etter hvor mange som hadde ulik botid på flyttetidspunktet. 2000–2013-kohortene. Kalenderårene 2008–2013.....	29
Figur 4.8	Registrert arbeidsledighet blant hele befolkningen i Norge, etter kalenderår. Månedlig ledighet fra 2007 ut 2014. Prosent av arbeidsstyrken..	30
Figur 4.9	Personer med flyktningbakgrunn bosatt i 2009 etter bosted fem år etter bosetting (1.1.2014). Andelen av opprinnelig kohort.....	30
Figur 4.10	Personer med flyktningbakgrunn som ble bosatt i 2009 og i 2010, etter fylker. Antall	31
Figur 4.11	Personer med flyktningbakgrunn bosatt i 2010 etter bosted fem år senere (1.1.2015). Andelen av opprinnelig kohort	31
Figur 4.12	Bosatte, sekundærflyttere og bofaste i bosettingskommunene, etter fylke. Bosted målt fem år etter bosetting. 2009-kohorten. Antall	32
Figur 4.13	Bosatte, sekundærflyttere og bofaste i bosettingskommunene, etter fylke. Bosted målt fem år etter bosetting. 2010-kohorten. Antall	33
Figur 4.14	Gjenboende i bosettingsfylkene delt opp i bofasthet i bosettingskommunene og flytting til andre kommuner i bosettingsfylket blant personer med flyktningbakgrunn bosatt i 2009, etter fylke. Bosted målt fem år etter bosetting. Prosent av antallet personer med flyktningbakgrunn som ble bosatt i et fylke i 2009.....	38
Figur 4.15	Gjenboende i bosettingsfylkene. Personer med flyktningbakgrunn bosatt i 2009 som hadde samme bostedfylke etter fem år (1.1.2014). Prosent.....	39
Figur 4.16	Gjenboende i bosettingsfylkene delt opp i bofasthet i bosettingskommunene og flytting til andre kommuner i bosettingsfylket blant personer med flyktningbakgrunn bosatt i 2010, etter fylke. Bosted målt fem år etter bosetting. Prosent av antallet personer med flyktningbakgrunn som ble bosatt i et fylke i 2010.....	39

Figur 4.17	Gjenboende i bosettingsfylkene. Personer med flyktningbakgrunn bosatt i 2010 som hadde samme bostedsfylke etter fem år (1.1.2015). Prosent.....	40
Figur 4.18	Endring i antallet bosatte personer med flyktningbakgrunn i kommunene fra 2009-kohorten målt fem år etter bosetting (1.1.2014). Tallene er hentet fra vedleggstabell 4.10.....	42
Figur 4.19	Personer med flyktningbakgrunn bosatt i 2009 som fortsatt bodde i bosettingskommunen sin fem år etter bosetting (1.1.2014). Prosent av antallet personer med flyktningbakgrunn som ble bosatt i hver kommune i 2009.....	43
Figur 4.20	Endring i antallet bosatte personer med flyktningbakgrunn i kommunene fra 2010-kohorten målt fem år etter bosetting (1.1.2015). Tallene er hentet fra vedleggstabell 4.11.....	44
Figur 4.21	Personer med flyktningbakgrunn bosatt i 2010 som fortsatt bodde i bosettingskommunen sin fem år etter bosetting (1.1.2015). Prosent av antallet personer med flyktningbakgrunn som ble bosatt i hver kommune i 2010.....	45
Figur 4.22	Flytting til Oslo etter fylker. Personer med flyktningbakgrunn bosatt utenfor Oslo i 2009 som bodde i Oslo fem år senere (1.1.2014). Prosent av antallet personer med flyktningbakgrunn som ble bosatt i fylkene i 2009.....	46
Figur 4.23	Flytting til Oslo etter fylker. Personer med flyktningbakgrunn bosatt utenfor Oslo i 2010 som bodde i Oslo fem år senere (1.1.2015). Prosent av antallet personer med flyktningbakgrunn som ble bosatt i fylkene i 2010.....	47
Figur 4.24	Personer med flyktningbakgrunn, etter kjønn og alder ved bosetting. 2005–2010-kohortene. Prosent av antallet personer med flyktningbakgrunn som ble bosatt i 2005–2010.....	50
Figur 4.25	Personer med flyktningbakgrunn etter familietype og bosted fem år etter bosetting. 2009- og 2010-kohorten. Prosent av det totale antallet personer med flyktningbakgrunn som ble bosatt innen hver familietype.....	51
Figur 4.26	De ti største flyktninggruppene som ble bosatt i 2005–2014 etter landbakgrunn. Tallene er hentet fra vedleggstabell 4.17. Antall.....	54
Figur 4.27	Bosted fem år etter bosetting blant de fire største flyktninggruppene som ble bosatt 2005–2010. Tallgrunnlag i vedleggstabell 4.20. Prosent av antallet som ble bosatt i Norge.....	55
Figur 4.28	Nettoinnflytting i fylkene av personer med flyktningbakgrunn fra Somalia bosatt 2005–2010. Bosted målt fem år etter bosetting. Tallene er hentet fra tabell 4.21. Antall.....	57
Figur 4.29	Personer med flyktningbakgrunn fra Somalia bosatt 2005–2013 som hadde forlatt bosettingskommunen, etter botid. Tallene er hentet fra tabell 4.22. Kumulativ prosent.....	58
Figur 4.30	Personer med flyktningbakgrunn fra Somalia bosatt 2005–2013 som hadde forlatt bosettingskommunen, etter bosettingsår. Tallene er hentet fra tabell 4.22.....	59
Figur 4.31	Nettoinnflytting i fylkene av personer med flyktningbakgrunn fra Eritrea bosatt 2005–2010. Bosted er målt fem år etter bosetting. Tallene er hentet fra tabell 4.24. Antall.....	60
Figur 4.32	Personer med flyktningbakgrunn fra Eritrea bosatt 2005–2013 som hadde forlatt bosettingskommunen, etter botid. Tallene er hentet fra tabell 4.25. Kumulativ prosent.....	61
Figur 4.33	Personer med flyktningbakgrunn fra Eritrea bosatt 2005–2013 som hadde forlatt bosettingskommunen, etter bosettingsår. Tallene er hentet fra tabell 4.25. Kumulativ prosent.....	62
Figur 4.34	Nettoinnflytting i fylkene av personer med flyktningbakgrunn fra Afghanistan bosatt 2005–2010. Bosted er målt fem år etter bosetting. Tallene er hentet fra tabell 4.26. Antall.....	63
Figur 4.35	Personer med flyktningbakgrunn fra Afghanistan bosatt 2005–2013 som hadde forlatt bosettingskommunen, etter bosettingsår. Tallene er hentet fra tabell 4.27. Kumulativ prosent.....	64
Figur 4.36	Personer med flyktningbakgrunn fra Afghanistan bosatt 2005–2013 som hadde forlatt bosettingskommunen, etter botid. Tallene er hentet fra tabell 4.27. Kumulativ prosent.....	64
Figur 4.37	Nettoinnflytting i fylkene av personer med flyktningbakgrunn fra Irak bosatt 2005–2010. Bosted er målt fem år etter bosetting. Tallene er hentet fra tabell 4.28. Antall.....	66
Figur 4.38	Personer med flyktningbakgrunn fra Irak bosatt 2005–2013 som hadde forlatt bosettingskommunen, etter bosettingsår. Tallene er hentet fra tabell 4.29. Kumulativ prosent.....	67
Figur 4.39	Personer med flyktningbakgrunn fra Irak bosatt 2005–2013 som hadde forlatt bosettingskommunen, etter botid. Tallene er hentet fra tabell 4.29. Kumulativ prosent.....	67

Figur 5.1	Bofasthet og flytting blant personer med flyktningbakgrunn bosatt i Oslo i 2009 og Figur 5.2 Bofasthet og flytting blant personer med flyktningbakgrunn bosatt i Oslo i 2009 og 2010, bydel 1.1. etter bosetting og bosted fem året etter bosetting. Antall	70
Figur 5.3	Enslige og barnefamilier blant innflytterne i Oslos bydeler. Målgruppene 2010–2014	72
Figur 6.1	Grovinnndeling av bo- og arbeidsmarkedsregioner etter kjennemerker for tettstedsstørrelse og funksjonalitet for den mest sentrale kommunen. 1. januar 2012. Hentet fra Gundersen og Jukvam, 2013, s. 76.....	75
Figur 6.2	Personer med flyktningbakgrunn som bor i en bo- og arbeidsmarkedsregion med tilsvarende sentralitet som ved bosetting. Bosted målt fem år etter bosetting. 2005–2009-kohortene. Prosent av dem som ble bosatt i de ulike bo- og arbeidsmarkedsregionene	76
Figur 8.1	Arbeidsstatus inntil 6 måneder før flytting blant personer med flyktningbakgrunn som sekundærflyttet i løpet av 6 måneder etter 1.10 i kalenderårene 2008–2014 og som ble bosatt 2008–2014. Kun første flytting ut av bosettingskommunen og til en annen norsk kommune er inkludert	83
Figur 8.2	Arbeidsstatus inntil 6 måneder før flytting blant personer med flyktningbakgrunn som sekundærflyttet i løpet av 6 måneder etter 1.10 i 2014 og som ble bosatt 2008–2014. Kun første flytting ut av bosettingskommunen og til en annen norsk kommune er inkludert. Prosent. 84	
Figur 8.3	Arbeidsstatus etter hvilken bo- og arbeidsmarkedsregion bosettingskommunene tilhørte og som personer med flyktningbakgrunn flyttet fra, blant dem som sekundærflyttet i løpet av 6 måneder etter 1/10-201x i årene 2008–2012. Første flytting i perioden 1/10-xx - 31/3-xx+1. 2008–2013-kohortene. Flytting innen kommunen er holdt utenfor. Sentralitet etter bo- og arbeidsmarkedsregioner. For tallgrunnlag se vedleggstabell 8.2.....	85

Tabellregister

Tabell 2.1	Personer med flyktningbakgrunn som ble bosatt i perioden 2005-2014 etter landbakgrunn. Antall.....	15
Tabell 3.1	Personer med flyktningbakgrunn som forlot bosetningskommunen i løpet av år N. Målt per 1.1. for 2005–2013-kohortene. Prosent.....	17
Tabell 3.2	Personer med flyktningbakgrunn som hadde forlatt bosetningskommunen innen utgangen av år N etter bosetting. Kohortene 2005-2013. Andel av opprinnelig kohort.....	18
Tabell 3.3	Personer med flyktningbakgrunn som hadde forlatt bosetningskommunen til fordel for en annen kommune i fylket innen utgangen av år N etter bosetting. Kohortene 2005-2014. Andel av opprinnelig kohort.....	19
Tabell 3.4	Flyttet til annen kommune i fylket som andel av flyttet i Norge. Kohortene 2005-2013. Prosent.....	20
Tabell 3.5	Personer med flyktningbakgrunn som sekundærflyttet til Oslo innen utgangen av år N. 2005-2013-kohortene. Andel av opprinnelig kohort.....	21
Tabell 3.6	Personer med flyktningbakgrunn som sekundærflyttet til Oslo som andel av alle som sekundærflyttet. 2005-2013-kohortene. Prosent.....	21
Tabell 4.1	Bofaste og sekundærflyttere. Bosted fem år etter bosetting. 1995–2010-kohortene. Prosent av antallet personer med flyktningbakgrunn som opprinnelig ble bosatt fra hver kohort.....	23
Tabell 4.2	Forskjell i andelen som fortsatt bor i bosetningskommunen sin (bofaste) på kort, mellomlang og lang sikt. Fylker. Bosted fem år etter bosetting. Personer med flyktningbakgrunn. 2000–2010-kohortene. Prosent. Basert på tallene i vedleggstabell 4.3.....	25
Tabell 4.3	Andelen som flyttet til Oslo blant dem som fremdeles bodde i Norge fem år etter bosetting. Fylker. 2000–2010-kohortene. Basert på tallene i vedleggstabell 4.4.....	27
Tabell 4.4	Sekundærflytting etter botid og kalenderår (parentes). 2000–2013-kohortene. Kalenderårene 2000–2013. Andelen personer med flyktningbakgrunn som forlot bosetningskommunen relativt til antallet gjenboende i samme kommune (restbefolkningen) fra samme kohort – begge målt per 1.1. i årene etter bosetting.	29
Tabell 4.5	Sekundærflytting innen fylket, til et annet fylke enn Oslo og til Oslo, som andel av all sekundærflytting. Bosted fem år etter bosetting. 2009- og 2010-kohorten.....	31
Tabell 4.6	Personer med flyktningbakgrunn bosatt i 2009 etter hvor dem bodde fem år etter bosetting (1.1.2014). Fylker. Prosent.....	34
Tabell 4.7	Personer med flyktningbakgrunn bosatt i 2010 etter hvor dem bodde fem år etter bosetting (1.1.2015). Fylker. Prosent.....	35
Tabell 4.8	Flytting blant 2009-kohorten, etter bosted fem år etter bosetting. Fylker. Antall og prosent.....	37
Tabell 4.9	Flytting blant 2010-kohorten, etter bosted fem år etter bosetting. Fylker. Antall og prosent.....	37
Tabell 4.10	Kommunene med flest nettoinnflyttere fra 2009-kohorten målt fem år etter bosetting (1.1.2014). Tallene er hentet fra vedleggstabell 4.10.....	41
Tabell 4.11	Kommunene med flest nettoinnflyttere fra 2010-kohorten målt fem år etter bosetting (1.1.2015). Tallene er hentet fra vedleggstabell 4.11.....	45
Tabell 4.12	Personer med flyktningbakgrunn etter bosted fem år etter bosetting. Alder ved bosetting. 2005–2010-kohortene. Prosent av det totale antallet personer med flyktningbakgrunn som ble bosatt i hver kohort.....	48
Tabell 4.13	Personer med flyktningbakgrunn etter kjønn og alder ved bosetting. Bosted fem år etter bosetting. 2005–2010-kohortene. Prosent av det totale antallet personer med flyktningbakgrunn som ble bosatt i 2005–2010.....	49
Tabell 4.14	Personer med flyktningbakgrunn etter familietype og bosted fem år etter bosetting. 2009-kohorten. Prosent av det totale antallet personer med flyktningbakgrunn som ble bosatt i 2009 innen hver familietype.....	51
Tabell 4.15	Personer med flyktningbakgrunn etter familietype og bosted fem år etter bosetting. 2010-kohorten. Prosent av det totale antallet personer med flyktningbakgrunn som ble bosatt i 2010 innen hver familietype.....	51
Tabell 4.16	Flytting og bofasthet etter flyktningstype og kjønn. 2005–2010-kohortene. Bosted fem år etter bosetting for dem som var 18 år eller eldre ved bosetting. Prosent av det totale antallet personer som ble bosatt innen hver gruppe.....	52
Tabell 4.17	De ti største gruppene bosatt i 2005–2014 etter landbakgrunn. Tallene er hentet fra vedleggstabell 4.17. Antall.....	53
Tabell 4.18	De største gruppene med hovedsakelig flyktningbakgrunn i Norge i 2016, etter landbakgrunn. Antall.....	53

Tabell 4.19	Personer etter landbakgrunn i Oslo, Akershus og Østfold per 1.1.2016. All type innvandringsgrunn. Antall og prosent.....	56
Tabell 4.20	Flytting og bofasthet blant bosatte personer med flyktningbakgrunn, etter landbakgrunn, bosted målt fem år etter bosetting. 2005–2010-kohortene. Noen tall er hentet fra vedleggstabell 4.20. Personer med ulik landbakgrunn per 1.1.2005. Oslo, Akershus og Østfold. Antall og prosent av dem som ble bosatt.....	56
Tabell 4.21	Personer med flyktningbakgrunn fra Somalia bosatt 2005–2010, etter bosettingsfylke og bostedsfylke fem år etter bosetting. Antall og prosent.....	58
Tabell 4.22	Personer med flyktningbakgrunn fra Somalia bosatt 2005–2013 som hadde forlatt bosettingskommunen, etter botid. Kumulativ prosent	59
Tabell 4.23	Nettoinnflytting til Rogaland blant de fire største flyktninggruppene som ble bosatt 2005–2010. Antall og prosent	59
Tabell 4.24	Personer med flyktningbakgrunn fra Eritrea bosatt 2005–2010, etter bosettingsfylke og bostedsfylke fem år etter bosetting. Antall og prosent.....	61
Tabell 4.25	Personer med flyktningbakgrunn fra Eritrea bosatt 2005–2013 som hadde forlatt bosettingskommunen, etter botid. Kumulativ prosent	61
Tabell 4.26	Personer med flyktningbakgrunn fra Afghanistan bosatt 2005–2010, etter bosettingsfylke og bostedsfylke fem år etter bosetting. Antall og prosent.....	63
Tabell 4.27	Personer med flyktningbakgrunn fra Afghanistan bosatt 2005–2013 som hadde forlatt bosettingskommunen, etter botid. Kumulativ prosent	64
Tabell 4.28	Personer med flyktningbakgrunn fra Irak bosatt 2005–2010, etter bosettingsfylke og bostedsfylke fem år etter bosetting. Antall og prosent.....	65
Tabell 4.29	Personer med flyktningbakgrunn fra Irak bosatt 2005–2013 som hadde forlatt bosettingskommunen, etter botid. Kumulativ prosent	66
Tabell 5.1	Bofasthet og flytting blant personer med flyktningbakgrunn bosatt i Oslo i 2009 og 2010, bydel 1.1. etter bosetting og bosted fem året etter bosetting. Antall og prosent	68
Tabell 5.2	Bofasthet og flytting blant personer med flyktningbakgrunn bosatt i Oslo i 2009 og 2010, bydel 1.1. etter bosetting og bosted fem året etter bosetting. Antall	69
Tabell 5.3	Bofasthet og flytting blant personer med flyktningbakgrunn bosatt i Oslo i 2009 og 2010, bydel 1.1. etter bosetting og bosted fem år etter bosetting. Antall.....	70
Tabell 5.4	Personer med flyktningbakgrunn som bodde i en annen bydel enn den de bodde i 1.1. året etter bosetting, etter bosettingsår og botid. 2009–2013-kohortene. Prosent av antallet som "bodde i samme bydel 1.1. år 2	71
Tabell 5.5	Innflytting i Oslos bydeler av personer med flyktningbakgrunn fra målgruppene 2010–2014, etter familietype. Antall.....	72
Tabell 5.6	Nettoinnflytting av personer med flyktningbakgrunn til Oslo, Fredrikstad og Sandnes, etter kjønn, alder, flyktningstype og familietype. Målgruppene 2010–2014. Antall og prosent	73
Tabell 5.7	Nettoinnflytting av personer med flyktningbakgrunn til Oslo, Fredrikstad og Sandnes, etter landbakgrunn. Målgruppene 2010–2014. Antall	73
Tabell 6.1	Personer med flyktningbakgrunn etter bosettingsregion. Sentralitet etter bo- og arbeidsmarkedsregioner. 2005–2009-kohortene. Antall og prosent ...	76
Tabell 6.2	Personer med flyktningbakgrunn etter bosettingsregion og bostedsregion fem år etter bosetting. 2005–2009-kohortene. Sentralitet etter bo- og arbeidsmarkedsregioner. Antall	77
Tabell 6.3	Personer med flyktningbakgrunn etter bosettingsregion og bostedsregion fem år etter bosetting. 2005–2009-kohortene. Sentralitet etter bo- og arbeidsmarkedsregioner. Antall og prosent	77
Tabell 6.4	Personer med flyktningbakgrunn etter bosettingsregion og bostedsregion fem år etter bosetting. 2005–2009-kohortene. Sentralitet etter bo- og arbeidsmarkedsregioner. Prosent av alle som ble bosatt i hver bosettingsregion.....	78
Tabell 6.5	Personer med flyktningbakgrunn etter bosettingsregion og bostedsregion fem år etter bosetting. 2005–2009-kohortene. Sentralitet etter bo- og arbeidsmarkedsregioner. Prosent av dem som ikke var bosatt eller bosatt i bostedsregion A-E, fem år etter bosetting, etter bosettingsregion	78
Tabell 7.1	Personer med flyktningbakgrunn og kort eller lang universitets- eller høgskoleutdanning før bosetting, etter bosettingsregion og bostedsregion fem år etter bosetting. Sentralitet etter bo- og arbeidsmarkedsregioner. 2005–2009-kohortene. For tallgrunnlag se vedleggstabell 7.1	81
Tabell 7.2	Personer med flyktningbakgrunn uten kort eller lang universitets- eller høgskoleutdanning før bosetting, etter bosettingsregion og bostedsregion fem år etter bosetting. Sentralitet etter bo- og arbeidsmarkedsregioner. 2005–2009-kohortene. For tallgrunnlag se vedleggstabell 7.2. Prosent	81
Tabell 7.3	Personer med flyktningbakgrunn og kort eller lang universitets- eller høgskoleutdanning før bosetting, som sekundærflyttet, etter bosettingsår	

	og botid. Personer bosatt i 2005–2012. For tallgrunnlag se vedleggstabell 7.3a og 7.3b. Prosent.....	81
Tabell 8.1	Arbeidsstatus inntil 6 måneder før flytting blant personer med flyktningbakgrunn som sekundærflyttet i løpet av 6 måneder etter 1.10 i kalenderårene 2008–2014 og som ble bosatt 2008–2014. Kun første flytting ut av bosettingskommunen og til en annen norsk kommune er inkludert. Prosent av alle arbeidsstatusregistreringer blant dem som sekundærflyttet	83
Tabell 9.1	Nettoinnflytting i fylkene blant målgruppene 2010–2014. Antall.....	86
Tabell 9.2	Kommunene med størst gjennomsnittlig nettoinnflytting blant målgruppene 2010-2014 i årene 2010–2014. Antall	87
Vedleggstabell 4.2	Sekundærflytting innen landet, innen fylket, til et annet fylke enn Oslo og til Oslo, som andel av all innenlandsk sekundærflytting. Bosted fem år etter bosetting. 1999-2010-kohortene	89
Vedleggstabell 4.3	Personer med flyktningbakgrunn som fortsatt bodde i bosettingskommunen fem år etter bosetting, målt i andel av dem som fremdeles bodde i landet. Kohort. Prosent.....	89
Vedleggstabell 4.4	Andelen som flyttet til Oslo fra de ulike fylkene. Bosted fem år etter bosetting. 2000–2010-kohortene. Prosent.....	89
Vedleggstabell 4.9.	Personer med flyktningbakgrunn som ble bosatt og fortsatt bodde i antall og prosent	90
Vedleggstabell 4.10	Bosetting, Innflytting, utflytting og nettoinnflytting i kommunene, bosted målt fem år etter bosetting (1.1.2014). 2009-kohorten. Antall og prosent.....	92
Vedleggstabell 4.11	Bosetting, Innflytting, utflytting og nettoinnflytting i kommunene, bosted målt fem år etter bosetting (1.1.2015). 2010-kohorten. Antall og prosent.....	97
Vedleggstabell 4.17	De ti største flyktninggruppene som ble bosatt i 2005–2014 etter landbakgrunn. Antall	102
Vedleggstabell 4.20	Flytting og bofasthet blant personer med flyktningbakgrunn, etter landbakgrunn. Bosted målt fem år etter bosetting. 2005–2010-kohortene. Antall og prosent av dem som ble bosatt.....	102
Vedleggstabell 7.1	Personer med flyktningbakgrunn og kort eller lang universitets- eller høgskoleutdanning før bosetting, etter bosettingsregion og bostedsregion fem år etter bosetting. Sentralitet etter bo- og arbeidsmarkedsregioner. 2005–2009-kohortene. Antall	102
Vedleggstabell 7.2	Personer med flyktningbakgrunn uten kort eller lang universitets- eller høgskoleutdanning før bosetting, etter bosettingsregion og bostedsregion fem år etter bosetting. Sentralitet etter bo- og arbeidsmarkedsregioner. 2005–2009-kohortene. Antall	102
Vedleggstabell 7.3a	Personer med flyktningbakgrunn og kort eller lang universitets- eller høgskoleutdanning før bosetting, som sekundærflyttet, etter bosettingsår og botid. Personer bosatt i 2005–2012. Antall.....	103
Vedleggstabell 7.3b	Personer med flyktningbakgrunn som sekundærflyttet, etter bosettingsår og botid. Personer bosatt i 2005–2012. Andelen med uoppgitt utdanningsnivå er basert på registreringer i asylmottak før bosetting. Antall	103
Vedleggstabell 8.2	Arbeidsstatus etter hvilken bo- og arbeidsmarkedsregion bosettingskommunene tilhørte og som personer med flyktningbakgrunn flyttet fra, blant dem som sekundærflyttet i løpet av 6 måneder etter 1/10-201x i årene 2008–2012. Første flytting i perioden 1/10-xx - 31/3-xx+1. 2008–2012-kohortene. Flytting innen kommunen er holdt utenfor. Sentralitet etter bo- og arbeidsmarkedsregioner. Antall	103

Statistisk sentralbyrå

Postadresse:
Postboks 8131 Dep
NO-0033 Oslo

Besøksadresse:
Akersveien 26, Oslo
Oterveien 23, Kongsvinger

E-post: ssb@ssb.no
Internett: www.ssb.no
Telefon: 62 88 50 00

ISBN 978-82-537-9564-5 (trykt)
ISBN 978-82-537-9565-2 (elektronisk)
ISSN 0806-2056

