

**RAPPORTER**

**89/18**

**UNDERSØKELSE OM BRUK AV  
FOLKEBIBLIOTEK  
1988**

**STATISTISK SENTRALBYRÅ  
CENTRAL BUREAU OF STATISTICS OF NORWAY**

RAPPORTER FRA STATISTISK SENTRALBYRÅ 89/18

**UNDERSØKELSE OM BRUK AV  
FOLKEBIBLIOTEK  
1988**

STATISTISK SENTRALBYRÅ  
OSLO—KONGSVINGER 1989

ISBN 82-537-2832-8  
ISSN 0332-8422

# VA NARE OG BELESTETIONU HANDLINGAR, 2024

## EMNEGRUPPE

24 Kulturelle forhold, generell tidsbruk, ferie og fritid

## ANDRE EMNEORD

Barneboklesing  
Bibliotekbesøk  
Boklesing  
Kulturtilbud  
Lesevaner  
Massemedier

Handlingsplan for emnegruppen "Kulturelle forhold"

2024

## FORORD

I denne rapporten legger Statistisk sentralbyrå fram resultatene fra Undersøkelsen om bruk av folkebibliotek 1988. Hovedformålet med publikasjonen er å gi en oversikt over bruken av folkebibliotekene i befolkningen som helhet og i ulike befolkningsgrupper. Rapporten belyser også publikums holdninger til folkebibliotekene, bruk av andre kulturinstitusjoner, tid brukt til lesing og bruk av andre massemedier, kjøp av bøker, lydassetter og video, og forhold som gjør det vanskelig for enkelte å gjøre bruk av biblioteket. Rapporten tar også for seg barns bruk av folkebibliotekene, og endringer i folkebibliotekbruken i løpet av de siste 10 årene.

Undersøkelsen er utført etter oppdrag fra Statens bibliotektilsyn.

Planlegger Arne Faye har stått for opplegg og gjennomføring av undersøkelsen.

Statistisk sentralbyrå, Oslo, 18. august 1989

Gisle Skancke

Arne S. Andersen



## INNHold

	Side
Tabellregister.....	7
<b>TekstdeI</b>	
1. Innledning.....	10
2. Opplegg og gjennomføring av undersøkelsen.....	11
2.1. Utvalg.....	11
2.2. Datainnsamling.....	11
3. Feilkilder og usikkerhet ved resultatene.....	13
3.1. Utvalgsvarians.....	13
3.2. Utvalgsskjevhet og frafall.....	14
3.3. Innsamlings- og bearbeidingsfeil.....	16
4. Begrep og kjennemerker.....	17
5. Bruk av tabellene og noen resultater fra undersøkelsen.....	19
5.1. Hvordan skal en bruke tabeller.....	19
5.2. Muligheter for omregning.....	20
5.2. Noen resultater fra undersøkelsen.....	21
a. Bruk av ulike typer bibliotek og andre kulturtilbud.....	21
b. Bruk av folkebibliotek.....	22
c. Bruk av folkebibliotekets ulike tjenester.....	22
d. Antall bøker lånt.....	23
e. Tilgang av bøker, antall bøker lest.....	24
f. Tid brukt til å lese, høre radio, se på fjernsyn mv.....	24
g. Holdninger til folkebibliotek.....	25
h. Vanskeligheter med å bruke folkebiblioteket.....	26
i. Bruk av bibliotek i samband med studier og arbeid.....	26
j. Barns bruk av bibliotek.....	27
k. Endringer i folkebibliotekbruken 1978 til 1988.....	28
 Særskilt tabelldeI.....	 30
<b>Vedlegg</b>	
1. Intervjuskjema.....	67
2. Usikkerhet til forskjeller og trender.....	79
 Tidligere utkommet på emneområdet.....	 80
Utkommet i serien Rapporter.....	81
Standarder for norsk statistikk (SNS).....	83

### Standardtegn i tabeller:

- 0 Mindre enn 0,5 av den brukte enhet
- Null
- : Tall kan ikke offentliggjøres



## TABELLREGISTER

	Side
<u>Personer 12-80 år. 1988</u>	
1. Personer 12-80 år, etter hvor lenge det er siden de sist besøkte forskjellige typer bibliotek og kulturinstitusjoner ellers. Prosent .....	30
2. Andel av personer i grupper for kjønn, alder og folkebibliotekbruk, som besøkte forskjellige typer bibliotek og kulturinstitusjoner ellers for mindre enn 1 år siden. Prosent .....	30
3. Personer i grupper for kjønn, alder og utdanning, etter hvor lenge det er siden de sist besøkte folkebiblioteket. Prosent .....	31
4. Personer etter antall ganger siste 12 måneder de besøkte eller på annen måte var i kontakt med forskjellige typer bibliotek. Prosent. Gjennomsnittlig antall besøk .....	31
5. Andel av personer i grupper for kjønn, alder, utdanning og yrke, som besøkte eller på annen måte var i kontakt med forskjellige typer bibliotek i løpet av de siste 12 måneder. Prosent .....	32
6. Personer 12-80 år, i ulike grupper, etter antall ganger de besøkte eller på annen måte var i kontakt med folkebiblioteket siste 12 måneder. Prosent. Gjennomsnitt for alle personer og for brukere .....	33
7. Andel av folkebibliotekbrukere i grupper for kjønn og alder, som gjorde bruk av forskjellige tjenester på biblioteket. Prosent .....	35
8. Andel av folkebibliotekbrukere i grupper for utdanning, som gjorde bruk av forskjellige tjenester på biblioteket. Prosent .....	36
9. Folkebibliotekbrukere, etter syn på bibliotekenes tilbud. Prosent .....	37
10. Personer 12-80 år etter tid brukt pr. dag til lesing av aviser, tidsskrifter, blader og bøker, radiolytting, fjernsynseing, spilling av plater, video mv. Prosent .....	37
11. Gjennomsnittlig tid pr. dag brukt av personer i ulike grupper til lesing av aviser, tidsskrifter, ukeblader og bøker, radiolytting, fjernsynseing, spilling av plater, video mv. Minutter .....	38
12. Gjennomsnittlig antall bøker som personer i ulike grupper har lånt, kjøpt eller fått som gave siste år .....	39



	Side
13. Personer 12-80 år, i ulike grupper, etter antall bøker lånt på folkebiblioteket siste år. Prosent. Gjennomsnitt for alle personer og for låntakere .....	40
14. Personer 12-80 år, i ulike grupper, etter antall bøker lest ialt siste år. Prosent .....	42
15. Gjennomsnittlig antall plater, kassetter, cd-plater og videofilmer, som personer i ulike grupper har kjøpt, lånt eller leid siste år .....	43
16. Personer i ulike grupper, etter hvor viktig det er for dem at det er et godt folkebibliotek i kommunen. Prosent.....	44
17. Personer etter syn på prioritering av folkebibliotekets tjenester. Prosent .....	45
18. Personer i ulike grupper, etter hvilken av folkebibliotekets tjenester de synes det er viktigst å prioritere. Prosent ...	46
19. Personer 12-80 år, etter tid på ulike ukedager det ville passe best å besøke folkebiblioteket. Prosent .....	48
20. Personer som besøkte folkebiblioteket siste år, etter tid på ulike ukedager det ville passe best å besøke folkebiblioteket. Prosent .....	48
21. Personer som ikke besøkte folkebiblioteket siste år, etter tid på ulike ukedager det ville passe best å besøke folkebiblioteket. Prosent .....	48
22. Andel av personer i ulike grupper, som har forskjellige vanskeligheter med å komme til biblioteket. Prosent .....	49
23. Personer i ulike grupper, etter hvilken type bibliotek de foretrekker. Prosent .....	51
24. Personer 12-80 år i ulike aldersgrupper, etter om de brukte/ bruker folkebiblioteket i forbindelse med skolegangen eller studiene. Prosent .....	52
25. Personer under utdanning, i grupper for kjønn, alder og utdanningsaktivitet, etter om de bruker folkebiblioteket i forbindelse med skolegangen eller studiene. Prosent .....	53
26. Andel av personer 12-80 år med inntektsgivende arbeid i ulike yrker, som oppga at lesing av aviser, tidsskrifter og fagbøker inngikk som en del av arbeidet. Prosent .....	53
27. Andel av personer 12-80 år med inntektsgivende arbeid i ulike yrker, som ofte eller av og til bruker forskjellige typer bibliotek i forbindelse med arbeidet. Prosent.....	54

28. Personer 12-80 år i ulike grupper, etter om de i de nærmeste årene kommer til å bruke folkebiblioteket mer eller mindre enn de gjør nå. Prosent ..... 55

#### Personer 0-11 år. 1988

29. Barn under 12 år i ulike grupper, etter antall folkebibliotekbesøk siste år. Prosent. Gjennomsnitt for alle personer og for brukere ..... 56
30. Barn under 12 år som besøkte folkebiblioteket siste år i ulike grupper, etter hvem barnet vanligvis har følge med eller om han/hun går alene. Prosent ..... 58
31. Barn under 12 år som ikke besøkte folkebiblioteket siste år i ulike grupper, etter viktigste grunn. Prosent ..... 59
32. Andel av barn under 12 år som besøkte folkebiblioteket siste år, i grupper for kjønn og alder, som gjorde bruk av forskjellige tjenester på biblioteket. Prosent ..... 59
33. Barn under 12 år i ulike grupper, etter antall bøker lånt på folkebiblioteket siste år. Prosent. Gjennomsnitt for alle personer og for låntakere ..... 60

#### Endringer 1978-1988

34. Personer 16-74 år i ulike grupper, etter antall ganger de besøkte folkebiblioteket siste år. Prosent. Gjennomsnittlig antall ganger. 1978 og 1988 ..... 62
35. Barn 3-11 år i ulike grupper, etter antall ganger de besøkte folkebiblioteket siste år. Prosent. Gjennomsnittlig antall ganger. 1978 og 1988 ..... 64

## 1. INNLEDNING

Undersøkelsen om publikums bruk av folkebibliotek er gjennomført etter oppdrag fra Statens bibliotektilsyn. Det er den andre bibliotekundersøkelsen som Statistisk sentralbyrå har gjennomført. En tilsvarende undersøkelse ble foretatt i 1978.

Formålet med undersøkelsen er å finne ut i hvilken grad publikum bruker folkebibliotekene og andre typer bibliotek, hvor mange bøker de låner og hvilke bibliotek tjenester ellers de benytter. Dessuten forsøker en å kartlegge forhold som hindrer eller gjør det vanskelig å bruke biblioteket.

En forsøker også å få et inntrykk av befolkningens holdninger til folkebiblioteket, hvilke tjenester det burde legges vekt på dersom det ble aktuelt å øke bevilgningene til folkebiblioteket, hvilke åpningstider som passer den enkelte, og om en ønsker et stort bibliotek sentralt i kommunen eller flere små bibliotek i lokalmiljøene.

Undersøkelsen gir også opplysninger om bruk av andre kulturtilbud, f.eks. kino, teater, kunstutstilling og museum. Videre hvor mye tid folk bruker til å lese aviser, tidsskrifter, bøker av forskjellige typer, høre på radio, spille kassetter, se på fjernsyn, video osv.

Selve undersøkelsen omfatter personer i alderen 12-80 år. For personer med barn under 12 år er det tatt med spørsmål om barns bibliotekbruk. Undersøkelsen gir altså direkte eller indirekte opplysninger om bibliotekbruken for alle personer under 81 år.

Hovedresultatene er kommentert i avsnitt 5 i tekstdelen av denne rapporten, mens mer detaljerte tall er gitt i tabelldelen. Opplegget og gjennomføringen av undersøkelsen (avsnitt 2), og kjennskap til de viktigste feilkilder som en må regne med i utvalgsundersøkelser (avsnitt 3), er et nyttig grunnlag for vurdering av resultatene. Avsnitt 4 gir en nærmere forklaring på grupperingene som er brukt i tabellene, for eksempel utdanning, yrke og region.

## 2. OPPLEGG OG GJENNOMFØRING AV UNDERSØKELSEN

### 2.1. Utvalg

Undersøkelsen bygger på et tilfeldig utvalg av 3000 personer i alderen 12-80 år ved utgangen av 1988, trukket fra det sentrale personregister for alle landets kommuner.

### 2.2. Datainnsamling

Oppgaveinnsamlingen er foretatt i flere trinn:

- (1). Utsending av brev og skjema i posten til 3000 personer, med anmodning om å fylle ut skjemaet og sende det tilbake til SSB innen 1 uke (28.10.1988).
- (2). Første påminnelse i form av et brev til alle personer i utvalget, ca. en uke etter at skjemaet ble sendt ut (4.11.1988)
- (3). Annen påminnelse i form av brev og nytt skjema til de som ikke hadde svart, ca. 14 dager etter første påminnelse (18.11.1988).
- (4). Telefonintervjuing av de som ikke hadde svart på de postale henvendelsene i de 100 kommunene hvor SSB har intervjuere (12.12.1988-13.1.1989).

Resultatene av datainnsamlingen kan sammenfattes slik:

- 1304 av de 3000 personene i utvalget (43,4 prosent) sendte inn skjemaet før 2. påminnelse ble sendt ut
- 495 personer (16,4 prosent) sendte inn skjema i posten etter 2. påminnelse
- av de gjenstående 1201 personer ble 750 kontaktet over telefon av intervjuerne i utvalgskommunene. Dette resulterte i 278 intervju-skjemaer og 472 frafall (henholdsvis 9,2 og 15,7 prosent av hele utvalget).
- i de øvrige kommunene fikk en ikke svar fra 451 personer (15,0 prosent av hele utvalget).

Alt i alt fikk en utfylt skjema fra 2077 personer eller 69.2 prosent, mens frafallet ble 923 personer eller 30.8 prosent.

### Størst interesse blant bibliotekbrukerne

Undersøkelsen gav som resultat at 45 prosent av alle som svarte hadde besøkt folkebiblioteket i løpet av de siste 12 månedene ("bibliotekbrukerne"). Av personene som sendte inn skjemaet før 2. påminnelse var 52 prosent brukere, mens dette gjaldt 36 prosent av de som sendte inn etter 2. påminnelse, og 31 prosent av de som ble intervjuet. Dette viser at brukerne var raskere til å besvare bibliotekundersøkelsen enn ikke-brukerne, det vil si at temaet for undersøkelsen til en viss grad har hatt betydning for villigheten til å svare.

Tabell A. Personer som svarte før påminnelse, etter påminnelse eller som ble intervjuet, etter antall bibliotekbesøk siste 12 måneder.  
Prosent

	<u>Sendte inn postalt</u>		<u>Intervju,</u>
	<u>Før på-</u> <u>minnelse</u>	<u>Etter</u> <u>minnelse</u>	<u>skjema</u>
<b>ANTALL BIBLIOTEKBESØK</b>			
Alle personer som svarte	100	100	100
Ingen besøk, uoppgitt	48	64	69
1-2 besøk	15	11	8
3-9 besøk	21	15	14
10 besøk og over	15	10	9

For hvert trinn i datainnsamlingen øker altså andelen som er ikke-brukere. Dette betyr at vi i undersøkelsen overestimerer brukerne. Nedenfor i rapporten har vi gitt et anslag på størrelsen av denne overestimeringen. Dette anslaget er ca. 10 prosent.

### 3. FEILKILDER OG USIKKERHET VED RESULTATENE

#### 3.1. Utvalgsvarians

Den usikkerheten en får i resultatene fordi en bygger på opplysninger om bare en del av befolkningen, kalles ofte utvalgsvarians. Standardavviket er et mål for denne usikkerheten. Størrelsen på standardavviket avhenger blant annet av tallet på observasjoner i utvalget og av fordelingen av det aktuelle kjennemerket i hele befolkningen. Anslag på standardavviket kan en lage ved hjelp av observasjonene i utvalget. SSB har ikke foretatt spesielle beregninger for å lage slike anslag for tallene i denne publikasjonen, men i tabell B har en antydning størrelsen av standardavviket for observerte andeler (prosenttall). Beregningen er basert på et rent tilfeldig ett-trinnsutvalg.

For å illustrere usikkerheten kan en bruke et intervall for å angi nivået på den sanne verdi av en beregnet størrelse (den verdien en ville fått om en hadde foretatt en totaltelling i stedet for en utvalgstilling). Slike intervaller kaller vi konfidensintervall. Her vil vi bruke følgende metode: La  $M$  være den beregnede størrelse og  $S$  et anslag for standardavviket til  $M$ . Konfidensintervallet blir da området med grenser  $M$  minus  $2 \cdot S$  og  $M$  pluss  $2 \cdot S$ . Denne metoden vil gi et intervall som omfatter den sanne verdien med omtrent 95 prosent sannsynlighet. Vi har her sett bort fra andre mulige feilkilder.

Som eksempel på bruken av tabell B vil vi sette opp et konfidensintervall for andelen av befolkningen som besøkte folkebiblioteket siste 12 måneder. Dette tallet bygger på 2077 observasjoner og prosentandelen er 45. Av tabell B ser vi at standardavviket er 1,1 prosentpoeng og konfidensintervallet for den sanne verdi får grensene 45 pluss/minus  $2 \cdot 1,1$ . Det vil si at vi med 95 prosent sannsynlighet kan si at mellom 43 og 47 prosent av befolkningen besøkte folkebiblioteket siste år.

Tabell B. Størrelsesordenen av standardavviket i prosent\*

Tallet på ob- serva- sjoner (n)	Prosenttall(p)									
	5 (95)	10 (90)	15 (85)	20 (80)	25 (75)	30 (70)	35 (65)	40 (60)	45 (55)	50 (50)
25	4,4	6,0	7,1	8,0	8,7	9,2	9,5	9,8	10,0	10,0
50	3,1	4,2	5,1	5,7	6,1	6,5	6,7	6,9	7,0	7,1
100	2,2	3,0	3,6	4,0	4,3	4,6	4,8	4,9	5,0	5,0
200	1,5	2,1	2,5	2,8	3,1	3,2	3,4	3,5	3,5	3,5
500	1,0	1,3	1,6	1,8	1,9	2,0	2,1	2,2	2,2	2,2
1000	0,7	0,9	1,1	1,3	1,4	1,4	1,5	1,5	1,6	1,6
1500	0,6	0,8	0,9	1,1	1,1	1,2	1,2	1,3	1,3	1,3
2000	0,5	0,7	0,8	0,9	1,0	1,0	1,1	1,1	1,1	1,1

\*Standardavviket er beregnet som kvadratroten av  $p \cdot (100-p) : n$ , dvs. binomisk fordeling.

Ved sammenligning mellom grupper eller over tid, må en være oppmerksom på at begge tall er usikre. Usikkerheten på forskjeller er vanligvis større enn usikkerheten på hvert tall. (Se vedlegg 2).

### 3.2. Utvalgsskjevhet og frafall

Det opprinnelige utvalget på 3000 personer er et tilfeldig utvalg fra hele befolkningen 12-80 år. Det er imidlertid mer usikkert om de personene vi har fått svar fra, er et helt representativt utvalg av befolkningen sett i forhold til interesse for og bruk av folkebibliotek og andre kulturaktiviteter.

Av det opprinnelige utvalget på 3000 personer, var det 923 personer eller 30,8 prosent som falt fra. For den delen av frafallet som ble registrert i utvalgskommunene (472 personer), har vi opplysninger fra intervjuerne om årsaken til at intervju ikke ble oppnådd. Det skulle bare foretas telefonhenvendelser, og personer som ikke hadde telefon (120 personer) ble ikke oppsøkt. Disse vil vi holde utenfor i beskrivelsen av årsakene til frafallet.

Tabell C. Frafaller fordelt etter årsak

Frafallsårsak	Antall personer	Prosent
I alt.....	352	100,0
Nekting.....	144	40,9
Sykdom.....	29	8,2
Bortreist.....	15	4,2
Ikke å treffe.....	27	7,6
Flyttet.....	9	2,5
Oppgav at postskjema var besvart.....	15	4,2
Ville selv fylle ut skjemaet.....	32	9,0
Annen grunn.....	81	23,0

Den viktigste årsaken til frafall er at den uttrukne person ikke er villig til å gi oppgave. "Annen grunn" gjelder i hovedsak personer som selv har sendt inn blankt skjema eller melding om at de ikke ønsker å delta i undersøkelsen. Dette kan også oppfattes som en form for nektning. Det vil si at ca. 64 prosent av frafallet består av personer som ikke vil delta i undersøkelsen. Resten av frafallet, til sammen 36 prosent, gjelder sykdom, personer som var på ferie eller bortreist i forbindelse med arbeid eller skolegang, personer som sa til intervjuer at de hadde besvart skjemaet (men ikke hadde gjort det), og personer som sa at de selv ville fylle ut skjemaet (men ikke gjorde det).

Frafallet som vi fikk registrert ved intervjuoppfølgingen i utvalgskommunene, vil ikke være sammenlignbart med det frafallet en ville fått ved en vanlig intervjuundersøkelse. Disse personene hadde allerede mottatt tre henvendelser i posten om å delta i undersøkelsen. Siden de ikke hadde svart, må vi anta at de ikke var særlig villig til å la seg intervju. Av de 630 som ble kontaktet (120 hadde ikke telefon), oppnådde en intervju med 278 personer, 44 prosent.

Frafallet kan påvirke resultatene av undersøkelsen.

Måten dataene er hentet inn i denne undersøkelsen kan uten tvil påvirke resultatene av undersøkelsen, f.eks. andelen som besøkte folkebiblioteket siste 12 måneder. Undersøkelsen gav som resultat at 45 prosent av personene som deltok i undersøkelsen hadde besøkt folkebiblioteket i løpet av de siste 12 måneder. Hvis vi forutsetter at ingen av dem som falt fra hadde besøkt folkebiblioteket siste år, ville prosentandelen bli redusert til 31 prosent ( $45 * 2077 : 3000$ ). Denne forutsetningen er svært ekstrem. Med en mer rimelig antakelse, at besøksandelen blant frafallet var den samme som i den del av utvalget som ble intervjuet (31 prosent), ville prosentandelen bli 41 prosent ( $45 * 2077 + 31 * 923 : 3000$ ). Det ser altså ut til at vi overestimerer andelen som besøkte folkebiblioteket med ca. 10 prosent.

Tabell D nedenfor viser hvordan de uttrukne personene, frafallet og personene som svarte fordeler seg etter kjønn, alder og landsdel. Tallene for uttrukne personer er basert på tilfeldig utvalg og vil bortsett fra utvalgsvarians, ha samme fordeling som hele befolkningen. Frافallet kan ha en avvikende fordeling, som kan føre til skjevheter i fordelingen for personene som svarte (grunnlaget for tabellene i rapporten).

Tabell D. Personer som ble trukket ut, frafall og avgang og personer som svarte, etter kjønn, alder og landsdel. Prosent

	Personer uttrukket		Frafall		Personer som svarte		Fra- falls- prosent
	Antall	Prosent	Antall	Prosent	Antall	Prosent	
Alle personer	3000	100	923	100	2077	100	30,7
KJØNN							
Kvinne	1530	51	472	51	1058	51	30,8
Mann	1470	49	451	49	1019	49	30,6
ALDER							
12-15 år	150	5	28	3	122	6	18,6
16-24 "	549	18	156	17	393	19	28,4
25-44 "	1104	37	314	34	790	38	28,4
45-64 "	707	24	215	23	492	24	30,4
65-80 "	490	16	210	23	280	13	42,8
LANDSDEL							
Østlandet	1507	50	429	46	1078	52	28,4
Agder/Rogaland	414	14	122	13	292	14	29,4
Vestlandet	511	17	182	20	329	16	35,6
Trøndelag	260	9	72	8	188	9	27,6
Nord-Norge	308	10	118	13	190	9	38,3



Sammenligner vi de prosentvise fordelingene etter kjønn, alder og landsdel for utvalg, frafall og svar (utfylte skjema), finner vi at skjevhetene i frafallet bare i liten grad fører til avvik mellom fordelingene for utvalget og svarene. Det største utslaget finner vi i aldersfordelingen hvor andelen personer 65-80 år blir redusert fra 16 prosent i utvalget til 13 prosent av svarene, mens andelen i alderen 12-44 år øker tilsvarende.

Ser vi på landsdeler, øker andelen på Østlandet fra 50 prosent i utvalget til 52 prosent av svarene, mens andelen både på Vestlandet og i Nord-Norge blir redusert med 1 prosentpoeng.

Vi fant foran at frafallet fører til en overestimering av andelen som besøkte folkebiblioteket. Tabell D viser at frafallet ikke fører til nevneverdige skjevheter i fordelingen av observasjonene etter kjønn, alder og landsdel.

### 3.3. Innsamlings- og bearbeidingsfeil

Innsamlingsmetoden vil også være årsak til usikkerhet i resultatene. Ved tolkningen av resultatene må en være oppmerksom på at de bygger på svarene som et utvalg av oppgavegivere har gitt på spørsmålene i skjemaet.

Statistikk fra Statens bibliotektilsyn for 1988, viser 3,6 folkebibliotekbesøk pr. innbygger, mens utvalgsundersøkelsen gir 4,9. Det kan være flere årsaker til dette avviket. I tillegg til at frafallet fører til overrepresentasjon av bibliotekbrukere i utvalgsundersøkelsen, tyder tallene på at det kan være en tendens hos oppgavegiverne til å gi noe for høye tall for bibliotekbruken.

Når det gjelder antall bøker lånt pr. innbygger i løpet av et år, viser bibliotekstatistikken 4,4 og utvalgsundersøkelsen 7,6. En viktig årsak til denne forskjellen er antagelig at i utvalgsundersøkelsen kan flere personer oppfatte seg som låntakere til samme bok, f.eks. innenfor en familie. I tillegg vil utvalgsskjevhet og tendens til å gi for høye tall være av betydning.

Ved utformingen av spørsmålene om folkebibliotekbruk og antall besøk pr. år i skjemaet, har en lagt hovedvekt på sammenlignbarhet med 1978-undersøkelsen. Hensynet til samsvar med bibliotekstatistikken har kommet i annen rekke.

Mulige bearbeidingsfeil kan være feil ved dataoverføring, koding, avledninger og tabellkjøringer. Så langt det er mulig på grunnlag av de opplysningene som er gitt, har en forsøkt å avsløre og rette opp feil som kan ha oppstått i forbindelse med innsamling og bearbeiding.

#### 4. BEGREP OG KJENNEMERKER, GJENNOMSNITTSBEREGNING

##### Region

Inndelingen bygger på fylke:

Akershus  
Oslo  
Hedmark/Oppland  
Buskerud/Telemark  
Østfold/Vestfold  
Agder/Rogaland  
Hordaland/Sogn og Fjordane  
Møre og Romsdal  
Trøndelag  
Nordland/Troms/Finmark

##### Landsdel

Inndelingen bygger på SSBs landsdelsgruppering, basert på fylke:

Østlandet: Omfatter Østfold, Akershus, Oslo, Hedmark, Oppland, Buskerud, Vestfold og Telemark  
Agder og Rogaland: Omfatter Aust-Agder, Vest-Agder og Rogaland  
Vestlandet: Omfatter Hordaland, Sogn og Fjordane, Møre og Romsdal  
Trøndelag: Omfatter Sør-Trøndelag og Nord-Trøndelag  
Nord-Norge: Omfatter Nordland, Troms og Finmark

##### Sentralitet

Basert på Standard for kommuneklassifisering 1985, sammentrukket til 4 nivåer.

De 4 nivåene kan beskrives slik:

Kommune tilknyttet tettsted med over 50000 innb.: "Svært sentral"  
Kommune tilknyttet tettsted med 10-50 000 innb.: "Nokså sentral"  
Kommune tilknyttet tettsted med 5-10 000 innb.: "Mindre sentral"  
Kommune ikke tilknyttet tettsted over 5000 innb.: "Lite sentral"

##### Yrke

Inndelingen bygger på inndeling av yrkesaktive etter yrke (Standard for yrkesgruppering), og ikke-yrkesaktive etter levevei. Det er nyttet samme inndeling som i Undersøkelse om bruk av folkebibliotek 1978:

Teknisk, vitenskapelig, humanistisk og kunstnerisk arbeid. Administrasjonsarbeid  
Kontor- og handelsarbeid  
Transport- og kommunikasjonsarbeid  
Industri-, bygge- og anleggsarbeid  
Servicearbeid, militært arbeid  
Jordbruks- skogbruks- og fiskearbeid  
Skoleelev, student  
Husmor, hjemmeværende  
Pensjonist, trygdet  
Andre ikke-yrkesaktive, uoppgitt

Husholdningstørrelse

1 person	("enslig")
2 personer	(mest typisk, par uten barn)
3 personer	(mest typisk, par med 1 barn)
4 personer og over	(mest typisk, par med 2 barn og over)

Utdanning (fullført utdanning, Standard for utdanningsgruppering)

I 1978 ble det nyttet følgende grupper, basert på utdanningsnivå:

Ungdomskolenivå

Gymnasnivå

Universitets- og høyskolenivå

Ingen fullført utdanning, uoppgitt

Denne inndelingen vil vi bruke i tabeller som inneholder tall både for 1978 og 1988.

I 1988-tabeller vil vi nytte en mer detaljert inndeling:

Ungdomskolenivå: Utdanning med varighet 7-9 år

Gymnasnivå I: Utdanning med varighet 10 år

Gymnasnivå II: Utdanning med varighet 11-12 år

Universitetsnivå I: Utdanning med varighet 13-14 år

Universitetsnivå II: Utdanning med varighet 15 år og over

Ingen fullført utdanning, uoppgitt.

Utdanningsaktivitet

For personer som holder på med en utdanning, har vi opplysninger om type utdanning de holder på med. For denne gruppen vil vi bruke utdanningsnivå som ovenfor.

Folkebibliotekbruk

Som Brukere regnes personer som på spørsmål 2 svarte at de hadde besøkt folkebiblioteket en eller flere ganger i løpet av de siste 12 måneder. Ikke-brukere omfatter personer som oppgav "Ingen besøk".

Beregning av gjennomsnitt

For variabler hvor svaralternativene er gitt i form av intervaller, f.eks. 1-2, 3-5, 6-9 bibliotekbesøk pr. år, har en for hvert intervall, ut fra formen på hele svarfordelingen, fordelt antall observasjoner på den enkelte verdi i intervallet. Det vil eksempelvis si at en for intervallet 3-5 besøk har anslått antall personer som har henholdsvis 3, 4 og 5 besøk årlig. For hvert intervall har en så beregnet et veiet gjennomsnitt av enkeltverdiene, med anslått antall observasjoner som vektor. Denne metoden vil som regel gi et mer nøyaktig resultat enn gjennomsnittsberegning basert på "midtverdien", det vil si det aritmetiske gjennomsnittet i intervallene.

Slike beregninger er foretatt for antall bibliotekbesøk siste 12 måneder for voksne og barn, tid brukt til lesing, radiolytting, TV-seing mv. og for antall folkebibliotekbesøk for voksne og barn i 1978.

## 5. BRUK AV TABELLENE. NOEN RESULTATER FRA UNDERSØKELSEN

### 5.1. Hvordan skal en bruke tabeller

Det skilles ofte mellom undersøkelsesvariabler og bakgrunnsvariabler. I bibliotekundersøkelsen er antall besøk pr. år, holdning til folkebiblioteket osv. typiske undersøkelsesvariabler, mens region, utdanning, yrke osv. er vanlige bakgrunnsvariabler.

Undersøkelsesvariablene er spesielle for den enkelte undersøkelse. De kan i tillegg til spørsmål med direkte tilknytning til bruk av folkebibliotek, omfatte spørsmål om f.eks. å se på fjernsyn, video, spilleplater, kassetter osv.

Tabelloverskriften vil vanligvis inneholde følgende momenter:

1. Beskrivelse av den befolkningsgruppen tabellen omfatter, f.eks. "Personer 12-80 år som besøkte folkebiblioteket siste 12 måneder"
2. Deretter følger en oversikt over de bakgrunnsvariable befolkningen er inndelt i, f.eks. "i grupper for kjønn, alder og utdanning"
3. Så kommer navnet på undersøkelsesvariabelen tabellen beskriver, f.eks. "etter antall bøker lest siste år"
4. Helt til slutt kommer enheten som er brukt, f.eks. "Prosent".

En tabell inneholder en stor mengde tall og det er lett å miste oversikten dersom en prøver å oppfatte alt på en gang. Det kan i utgangspunktet være fornuftig å tenke gjennom noen av de problemstillingene tabellen har til formål å belyse. I en tabell over antall bibliotekbesøk etter kjønn, alder og utdanning kan f.eks. følgende problemstillinger være aktuelle:

- Er det forskjell på menn og kvinner når det gjelder antall folkebibliotekbesøk pr. år?
- Hvordan varierer antall besøk etter alder?
- Er det folk med lav eller høy utdanning som bruker biblioteket mest?

Først bør vi undersøke hvordan forholdene er i hele befolkningen. Disse tallene står på den første linjen, som regel med tekst "Alle personer". Disse tallene gjelder folk i hele landet, menn og kvinner, personer i ulike aldre osv., altså en meget variert gruppe av mennesker. Likevel er det et meget viktig tall fordi det kan brukes som referanse til alle andre tall i tabellen. Eksempel: Personer 16-24 år går langt mindre på biblioteket enn personer 12-15 år, men de har flere bibliotekbesøk pr. år enn hele befolkningen 12-80 år.

Kjønn, alder, utdanning, yrke og region er gjennomgående bakgrunnsvariable i undersøkelsen. Følg gjerne en utvalgt bakgrunnsvariabel gjennom en rekke tabeller for å få inntrykk av ulike sider av en gruppes atferd. Et eksempel på en slik serie av tabeller er antall bibliotekbesøk (tabell 6), bruk av forskjellige bibliotek tjenester (tabell 7 og 8), tid brukt til lesing, radio, fjernsyn osv. (tabell 11), antall bøker lånt på folkebiblioteket (tabell 13) og antall bøker lest i alt (tabell 14).

## 5.2. Muligheter for omregning

I en fordelingstabell hvor grupper av personer (f.eks. "kvinner", "personer 16-24 år" el.) er prosentvis fordelt etter svaralternativene for en variabel, f.eks. antall folkebibliotekbesøk siste 12 måneder (Ingen ganger, 1-2 ganger, 3-5 ganger, 6-9 ganger osv.), er det "lov" til å foreta visse regneoperasjoner innenfor en gruppe. For eksempel:

- summere prosenttall for ulike svaralternativer for en bestemt gruppe, f.eks. er andelen som har besøkt biblioteket 3-9 ganger lik summen av prosenttallene for alternativene 3-5 og 6-9.
- andelen som besøkte biblioteket en eller flere ganger, kan beregnes som 100 prosent, dvs "alle", minus andelen som oppga Ingen besøk
- en kan også regne om prosentfordelingen til ny basis. Anta at vi er mer interessert i hvordan brukerne fordeler seg prosentvis etter antall besøk. Da kan vi dividere prosenttallet for hver brukerkategori med summen av prosenttallene for alle brukere.

Et gjennomsnitt er lik summen av en kvantitativ verdi, f.eks antall bibliotekbesøk, antall bøker lånt osv. for alle enheter i gruppen dividert på antall enheter. De fleste gjennomsnittstabellene i denne rapporten gjelder hele befolkningen, dvs. alle enheter i gruppen enten, de har besøkt biblioteket eller ikke, enten de har lånt mange bøker eller ingen. Slike gjennomsnitt kan en, hvis det har mening, summere, f.eks. Tilgang på bøker ialt = Bøker lånt + Bøker kjøpt + Bøker fått som gave . Eller en kan foreta andre beregninger, f.eks. regne ut gjennomsnittlig antall bøker lånt pr. bibliotekbesøk.

Hvis en kjenner gjennomsnittet for alle personer i en gruppe, og dessuten andel brukere, kan en beregne gjennomsnittet for brukerne ved å dividere gjennomsnittet for alle med brukerandelen. Eksempel: For alle personer 12-80 år var gjennomsnittlig antall folkebibliotekbesøk 4,9. Andel bibliotekbrukere var 45 prosent (tabell 6). Ved å multiplisere 4,9 med 100 får vi 490, det vil si at det er 490 bibliotekbesøk pr. 100 personer i hele befolkningen. Blant 100 personer i befolkningen er det 45 brukere. Deler vi de 490 bibliotekbesøkene på 45 får vi 10,9, som er gjennomsnittlig antall besøk pr. bruker.

## 5.2. Noen resultater fra undersøkelsen

### a. Bruk av ulike typer bibliotek og andre kulturtilbud.

Av befolkningen 12-80 år besøkte 45 prosent folkebiblioteket for mindre enn 12 måneder siden, mens tallet for kino var 58 prosent, teater 37 prosent, konsert 40 prosent og organisasjonsmøte 52 prosent (tabell 1). Mange hadde sist besøkt folkebiblioteket for mer enn ett år siden (39 prosent), mens 14 prosent aldri hadde gjort det.

Tabell 2 viser at det er klart flere kvinner enn menn som besøker folkebiblioteket, henholdsvis 51 og 40 prosent. Kvinnene er også mer aktive enn menn når det gjelder besøk i teater og på kunstutstilling.

Når en skal forsøke å forklare ulikheter i deltaking i ulike kulturaktiviteter, er det naturlig å ta utgangspunkt i behov og interesser. Disse vil igjen avhenge av utdanning, yrke og det miljøet en lever i. Det er videre av betydning om de kulturinstitusjonene en er interessert i finnes i rimelig nærhet. Dette vil ofte ikke være tilfelle med f.eks. universitets- eller høgskolebibliotek, teater, kunstutstilling, museum osv. Dessuten må en ta hensyn til den enkeltes reelle muligheter for å komme til kulturinstitusjonen, f.eks. i form av førlighet, transportmulighet osv. Ikke minst viktig er at en har fritid. Flere av de faktorene som vi har nevnt ovenfor har en svært typisk variasjon over livsløpet, og preger deltakingen i de aller fleste fritidsaktiviteter.

Andelen som besøkte folkebiblioteket og andre kulturinstitusjoner for mindre enn 12 måneder siden, varierer til dels sterkt med alder (tabell 2). Andelen som besøkte folkebiblioteket var f.eks. 3 ganger så høy i alderen 12-15 år som i alderen 65-80 år. For kino var forholdstallet 6 : 1. For teater, konsert, kunstutstilling og museum avtar aktiviteten langt mindre med alderen. Bibliotekene utenom folkebibliotekene, kommer i en særstilling. De er knyttet til undervisning og næringsliv, til dels med begrenset tilgang for utenforstående. Skolebibliotekene hadde besøk av 17 prosent av befolkningen siste år, med hovedtyngde på aldersgruppen under 16 år. Universitets-, høgskole- og fagbibliotekene ble besøkt av 11 prosent, med størst andel i aldersgruppen 16-24 år. Bedriftsbibliotekene ble besøkt av 11 prosent av befolkningen 12-80 år, med hovedvekt på aldersgruppen 25-64 år.

Det viser seg at brukerne av folkebiblioteket gjennomgående benytter de andre kulturtilbudene i langt sterkere grad enn ikke-brukerne (tabell 2). For eksempel var:

-72 prosent av bibliotekbrukerne på kino siste år

-46 prosent i teater

-51 prosent på konsert og

-49 prosent på museum,

mens tallene for ikke-brukerne var henholdsvis 46, 29, 32 og 26

prosent. Folkebibliotekbrukerne benyttet også andre typer bibliotek mer enn ikke-brukerne.

## b. Bruk av folkebibliotek

Av de personene som besøkte folkebiblioteket siste 12 måneder, var over halvparten der mindre enn 6 ganger, en tredel 6-19 ganger og 15 prosent 20 ganger og over. Gjennomsnittet for alle brukere var 11 ganger, det vil si at det typiske er ca. et besøk pr. måned (tabell 6).

Dette gjennomsnittet ser ut til å variere lite etter befolkningsgruppe, selv om andelen bibliotekbrukere er nokså forskjellig. For eksempel er andelen brukere blant kvinner 50 prosent og blant menn 41 prosent, mens antall besøk pr. år var henholdsvis 10 og 12. Andelen som besøkte folkebiblioteket siste år var 75 prosent i alderen 12-15 år og gjennomsnittlig antall besøk 12. Besøksandelen i alderen 65-80 år var bare 30 prosent, mens antall besøk pr. år var 16, det vil si langt høyere enn for de andre aldersgruppene.

Figur A. Andel av personer 12-80 år i ulike aldersgrupper som besøkte folkebiblioteket siste 12 måneder. Prosent

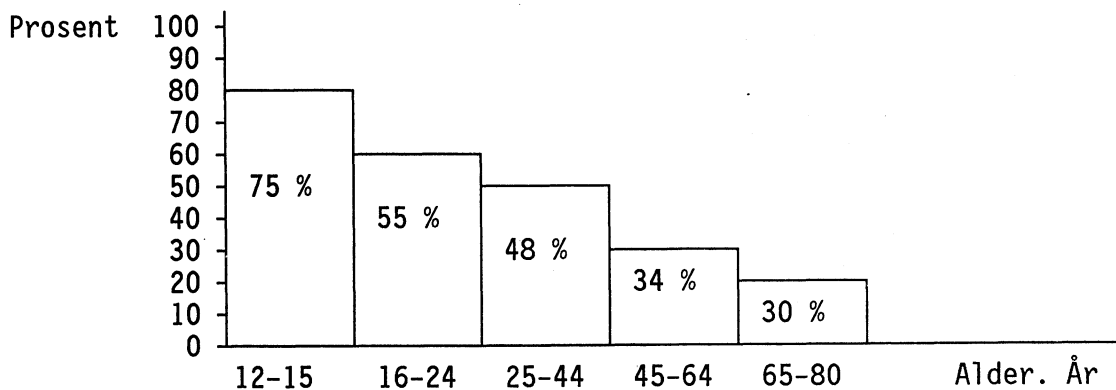

Andelen som bruker biblioteket øker klart med utdanningsnivå, fra ca. 30 prosent på ungdomsskolenivå og 40 prosent på gymnasnivå, til 60 prosent på universitetsnivå. Bruken av folkebibliotek varierer lite med avstanden til biblioteket (tabell 6). Andelen brukere avtar riktignok fra 49 prosent for de som har mindre enn 2 kilometer vei til 39 prosent for de som har 10 km og over, men antall besøk pr. år er litt høyere for brukere med over 5 km vei enn for de med kortere vei. Antall bibliotekbesøk pr. år varierer en del med region eller fylke. På toppen ligger Nordland med 7 besøk pr. år. Deretter følger Trøndelag og Agder/Rogaland med 6 besøk, og på bunnen Akershus, Oslo og Østfold/Vestfold med 4 besøk.

## c. Bruk av folkebibliotekets ulike tjenester

Kvinner er mer aktive enn menn når det gjelder å benytte seg av bibliotekstjenester som lån av barne- og ungdomsbøker og romaner og får i større grad hjelp av bibliotekets personale til å finne bestemte bøker. Menn leser i større grad aviser, tegneserier, ukeblad og tidsskrifter og studerer lokalhistoriske dokumenter (tabell 7).

For en del av bibliotekets tjenester avtar bruken til en viss grad med alderen. For aldersgruppene 16-24 og 45-64 år var andelen som benyttet følgende tjenester:

	<u>16-24 år</u>	<u>45-64 år</u>
-lånte lærebøker, fagbøker.....	57	42
-brukte oppslagsbøker og leksika .....	59	34
-leste aviser, tegneserier, ukeblad, tidsskrifter.	55	24
-fikk hjelp av bibliotekets personale til å finne bestemte bøker.....	76	49
-fikk hjelp til å finne bestemte opplysninger.....	35	24

Andelen som lånte romaner mv. og andelen som så på utstillinger i biblioteket, var nesten uendret med alder. Lesing av dokumenter fra stat og kommune og studier av lokalhistoriske dokumenter økte med alderen.

#### d. Antall bøker lånt

Regnet som gjennomsnitt for alle personer 12-80 år lånte hver person 7,6 bøker. Hver låntaker ved folkebiblioteket lånte gjennomsnittlig 19,1 bøker. Låntakerne besøkte biblioteket gjennomsnittlig 9,4 ganger, det vil si at de lånte 2,0 bøker pr gang.

Tabellen nedenfor gir noen hovedtall for antall besøk , antall bøker lånt og antall bøker lånt pr. besøk for låntakere ved folkebiblioteket.

Tabell E. Folkebibliotek-låntakere i grupper for kjønn og alder, etter antall besøk, bøker lånt og lån pr. besøk

	Antall besøk	Antall bøker lånt	Bøker lånt pr. besøk	Observasjoner
	Gjennomsnitt siste 12 mndr.			Prosent
Alle personer	9,4	19,1	2,0	100
<u>Kjønn</u>				
Kvinne	8,9	20,2	2,3	48
Mann	10,1	17,6	1,7	42
<u>Alder</u>				
12-15 år	12,3	16,6	1,3	10
16-24 år	9,8	13,1	1,3	24
25-44 år	8,9	22,0	2,5	41
45-64 år	6,8	17,9	2,6	17
65-80 år	13,2	28,6	2,2	7

Mannlige låntakere besøker folkebiblioteket litt flere ganger enn kvinnelige. Likevel låner kvinnene flere bøker enn menn i året, fordi de låner flere bøker pr. gang, henholdsvis 2,3 og 1,7.



Antall bibliotekbesøk blant låntakerne avtar med alderen fram til 45-64 år, for deretter å stige igjen. Aldersgruppen 12-24 år låner færre bøker pr. gang enn gjennomsnittet. De som er i aldersgruppen 25-44 år, og som antakelig er den gruppen som er mest opptatt med inntektsgivende arbeid, omsorg for barn osv., har relativt få besøk på folkebiblioteket (8,9), men de låner flere bøker hver gang (2,6 bøker). Låntakerne i alderen 65-80 år, er de som har flest besøk pr. år (13), og som låner flest bøker i alt (29 bøker).

e. Tilgang av bøker, antall bøker lest

Personer 12-80 år lånte i gjennomsnitt 8 bøker fra folkebiblioteket og 2 bøker fra andre bibliotek, kjøpte 5 i bokhandelen og 3 gjennom bokklubb, fikk 2 som gave og lånte 2 av andre, gjennom boksirkel osv. Dette gir samlet tilgang på 21 bøker pr. år (tabell 12). Kvinner har en tilgang på 23 bøker, mot 18 for menn. 12-15 åringer har en boktilgang på 32 bøker pr. år mens den for 65-80 åringer bare er 12.

Figur B. Tilgang av bøker fra forskjellige kilder. Antall pr. år

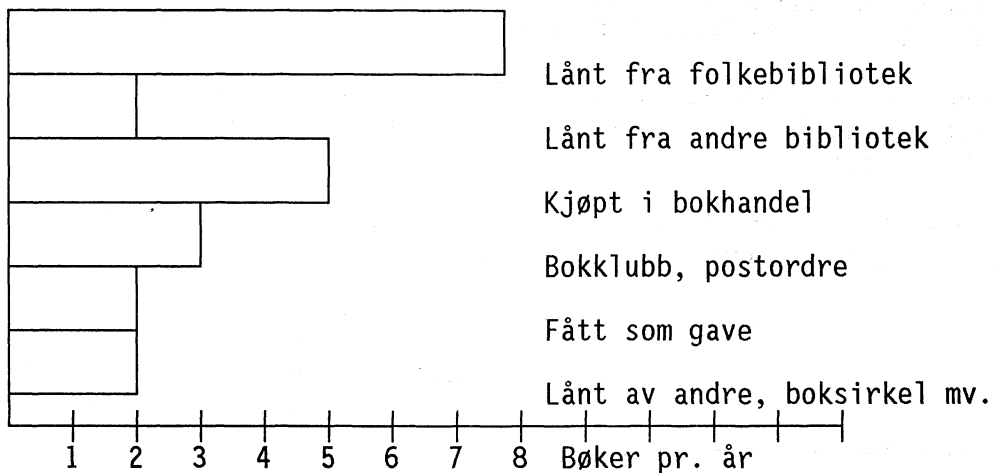

Det er bare ubetydelig forskjell på opplysningene om tilgang av bøker og antall bøker lest siste år (tabell 14). Noen opplyser at de har lest flere bøker enn de har lånt, kjøpt eller fått som gave, andre at de har lest færre bøker enn de har mottatt. Dels kan dette skyldes at at en har lest bøker fra egen boksamling, dels at en ikke har lest alle bøkene en har lånt, kjøpt eller fått i løpet av året.

f. Tid brukt til å lese, høre radio, se på fjernsyn mv.

Opplysningene er hentet fra spørsmål 5 i skjemaet, hvor det skulle oppgis hvor mye tid omtrent pr dag som ble brukt til å lese, høre på radio, se på fjernsyn osv. Det ble presisert at lesing i forbindelse med utdanning, arbeid, arbeidsreiser osv. skulle regnes med. En må anta at dette også gjelder lytting til radio, kassetter mv. i for-

bindelse med utdanning, arbeid og reiser osv. Videre må en regne med at kombinerte aktiviteter, f.eks. at en leser og hører på radio samtidig er regnet både som tid brukt til å høre på radio og som tid brukt til å lese. Av disse grunner kan noen av tallene være høyere enn i annen statistikk.

Resultatene er gitt i tabell 11. Hovedtrekkene er skissert nedenfor:

Lesing av aviser, tidsskrifter, ukeblader mv.	72 minutter
Lesing av lærebøker, fagbøker	32 "
Lesing av andre bøker (romaner ol.)	29 "
Høre på radio, spille plater, kassetter	138 "
Se på tv, video	103 "

Personer som besøkte folkebiblioteket siste 12 måneder, brukte omtrent like mye tid sammenlagt på aktivitetene ovenfor som de som ikke besøkte biblioteket. Bibliotekbrukerne brukte imidlertid betydelig mer tid til lesing av bøker, 38 minutter mer pr. dag enn de som ikke besøkte biblioteket siste 12 måneder. Videre brukte de 11 minutter mindre til lesing av aviser, tidsskrifter og ukeblader, 9 minutter mindre til å høre på radio, plater og kassetter, og 20 minutter mindre til å se på fjernsyn og video.

#### g. Holdninger til folkebibliotek

Stort sett er publikum positivt innstilt til folkebiblioteket. (spørsmål 4 i spørreskjemaet). Det var imidlertid 28 prosent som var helt eller delvis enige i at "biblioteket ofte er stengt når en har lyst til å gå dit", og 32 prosent som var enige i at "en må vente for lenge for å få låne nye bøker" (tabell 9).

På spørsmålet: "Hvor viktig er det for deg at det er et godt folkebibliotek i din kommune?", svarte 26 prosent Svært viktig, 28 prosent Nokså viktig, mens 21 prosent mente det var Mindre viktig og 13 prosent Ikke noe viktig. 12 prosent svarte Vet ikke (tabell 16).

Det ble videre spurt om hva det ville være viktig å bruke pengene til dersom det lokale biblioteket fikk en ekstra bevilgning på f.eks. 500.000 kroner (spørsmål 11). På spørsmålet om hvilket av tiltakene som var aller viktigst, var oppslutningen størst om følgende svar: :

- 20 prosent, kjøpe fler bøker slik at en lettere kan få de bøkene en ønsker
- 15 prosent, gi bedre muligheter for eldre til å låne bøker gjennom aldershjem, eldresenter, hjemmebesøk
- 15 prosent, gjøre biblioteket lettere tilgjengelig for funksjonshemmede
- 9 prosent, gi bedre muligheter for barn til å låne gjennom barnehage, skole ol. (tabell 18).

Når det gjelder spørsmålet om hva de ville foretrekke, enten et lite folkebibliotek i nærmiljøet, eller et større folkebibliotek sentralt i kommunen med lengre åpningstid og større utvalg av bøker og tjenester, gav undersøkelsen et nokså klart svar: 15 prosent ville ha et lite bibliotek i nærmiljøet, mens 65 prosent foretrakk et større sentralbibliotek (tabell 23).

Skal vi dømme etter resultatene fra spørsmål 43 i Undersøkelsen om bruk av folkebibliotek 1988, skulle fremtiden for folkebibliotekene være forholdsvis lys. På det siste spørsmålet i skjemaet. "Tror du at du i de nærmeste årene kommer til å bruke folkebiblioteket mer eller mindre enn du gjør nå?", svarte 30 prosent Mer, 57 prosent Omtrent like mye og 13 prosent Mindre eller Uoppgitt.

#### h. Vanskeligheter med å bruke folkebiblioteket

Vi stilte også spørsmål om det er noe som gjør det vanskelig å komme til folkebiblioteket. Her svarte 78 prosent Nei og 22 prosent Ja (Tabell 22). De viktigste grunnene var:

- har for liten tid (11 prosentpoeng)
- åpningstidene passer dårlig (7)
- biblioteket ligger for langt unna (5)
- dårlig offentlig transporttilbud (5)

Åpningstidene blir nærmere belyst gjennom spørsmål 12 i skjemaet: "Hvilken tid på dagen ville det passe best for deg å besøke folkebiblioteket?" For de som oppgav dag og klokkeslett, fordelte svarene seg prosentvis slik:

Ukedag	I alt	Klokkeslett				
		9-12	12-15	15-18	18-20	20-23
Mandag-Fredag	100	8	12	26	45	9
Lørdag	100	24	49	24	3	0
Søndag	100	7	39	37	15	2

Tabellen viser at de mest aktuelle åpningstider på dagene mandag til fredag er mellom klokken 18 og 20, for lørdager mellom klokken 12 og 15, og på søndager klokken 12-15 (tabell 19).

#### i. Bruk av biblioteket i samband med studier og arbeid

Av hele befolkningen 12-80 år svarte 40 prosent at de brukte eller bruker folkebiblioteket i forbindelse med skolegang eller studier (tabell 24). Blant personer med utdanning som hovedvirksomhet på undersøkelsestidspunktet, var andelen 63 prosent (tabell 25)

27 prosent av de yrkesaktive oppga at lesing av aviser inngikk som en del av arbeidet, mens de tilsvarende tallene for tidsskrifter var 48 prosent, og for bøker 51 prosent (tabell 26).

En god del av de som har inntektsgivende arbeid bruker ofte eller av og til folkebiblioteket eller andre typer typer bibliotek i tilknytning til sitt arbeid. For folkebibliotek var andelen 17, for skolebibliotek 6, for universitets- høgskole- og fagbibliotek 14, og for bedriftsbibliotek 18 prosent. For de som har teknisk, vitenskaplig, humanistisk og kunstnerisk arbeid er andelen langt høyere, henholdsvis 30, 16, 35 og 34 prosent (tabell 27).

#### j. Barns bruk av bibliotek

Personer i utvalget som hadde barn under 12 år ble bedt om å gi opplysninger om biblioteksvanene til ett av barna, tilfeldig utvalgt. Oppgavene for hvert barn er gitt vekt som svarer til antall barn i alt i husholdningen, slik at en får et tilnærmet representativt materiale for barn under 12 år.

Av alle barn under 12 år var det 64 prosent som besøkte folkebiblioteket siste 12 måneder. For jenter var andelen 69 prosent, for gutter 58 prosent (tabell 29). Andelen øker med alderen:

Figur C. Andel av barn under 12 år, i ulike aldersgrupper som besøkte folkebiblioteket siste 12 måneder. Prosent

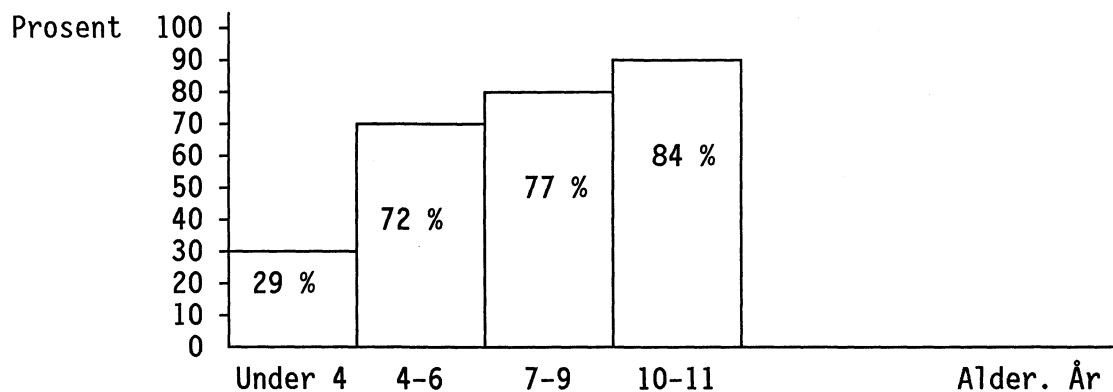

En sammenligning med besøksandelene for personer 12-80 år nedenfor, viser at barn i alderen 10-11 år er de ivrigste folkebibliotekbrukerne (84 prosent). Deretter følger aldersgruppen 7-9 år med 77 prosent og 12-15 år med 75 prosent. Andelen som besøker folkebiblioteket avtar jevnt til ca. en halvdel i alderen 25-44 år og omkring en fjerdedel i alderen 65-80 år:

<u>12-15 år</u>	<u>16-24 år</u>	<u>25-44 år</u>	<u>45-64 år</u>	<u>65-80 år</u>
75 %	55 %	48 %	34 %	30 %

For barn under 12 år som ikke besøkte folkebiblioteket, ble det stilt spørsmål til foresatte om den viktigste grunnen (spørsmål 38). For barn under 4 år svarte 92 prosent av de foresatte at han eller hun var for liten. For aldersgruppen 4-6 år var begrunnelsen delvis at barnet var for lite (36 prosent), dels at det hadde nok bøker selv eller lånte av andre (45 prosent). For barn i alderen 7-11 år var den viktigste grunnen til at de ikke besøkte folkebiblioteket (over 70 prosent av svarene), at de låner bøker på skolebiblioteket (tabell 31).

En stor del av barna under 12 år (62 prosent, se tabell 30), hadde følge med foreldrene eller andre voksne når de besøkte folkebiblioteket. Denne andelen avtar med barnets alder, mens andelen som går sammen med venner, skolen eller som går alene øker.

De barna som besøkte folkebiblioteket, var der gjennomsnittlig 10 ganger. Det svarer omtrent til gjennomsnittet for personer i alderen 12-80 år som hadde 11 besøk. Jentene hadde et snitt på 12 besøk, guttene på 8 besøk (tabell 29).

Spørsmålene som skal belyse hva barna gjør på folkebiblioteket, avviker en del fra de tilsvarende spørsmål for de voksne. Det ser imidlertid ut til at barna låner bøker, plater og lydkassetter i samme omfang som voksne. De får noe mindre hjelp av bibliotekpersonalet til å finne lesestoff. Dette kan skyldes at de svært ofte er sammen med foreldre eller andre voksne. Av barna som besøkte biblioteket hadde 48 prosent lest bøker, tegneserier mv., 11 prosent spilt sjakk eller andre spill på biblioteket, 23 prosent hørt på eventyrstund, 18 prosent sett dukketeater og 30 prosent truffet venner eller kjente (tabell 32).

#### k. Endringer i folkebibliotekbruken 1978 til 1988

Som tidligere nevnt er spørsmålene om folkebibliotekbruk og antall besøk pr. år svært likt formulert i de to undersøkelsene. 1978-undersøkelsen ble gjennomført som intervjuundersøkelse, mens oppgavene til 1988-undersøkelsen hovedsaklig ble hentet inn postalt.

For voksne i alderen 16-74 år, og for barn i alderen 3-11 år, har vi sammenlignbare opplysninger for 1978 og 1988 over antall folkebibliotekbesøk siste 12 måneder, og vi har beregnet gjennomsnittlig antall besøk. Merk at disse tallene for 1988 avviker fra 1978-tallene som er kommentert ovenfor, fordi aldersavgrensingen er forskjellig.

For alle personer under ett, økte andelen som besøkte folkebiblioteket siste 12 måneder fra 24 prosent i 1978 til 44 prosent i 1988, altså nær en dobling av besøksandelen (tabell 34).

Gjennomsnittlig antall besøk pr. år var 2,7 i 1978 og 4,7 i 1988, det vil si en økning på vel 70 prosent. Særlig sterk var økningen i aldersgruppen 65-74 år med 145 prosent, for personer med utdanning på ungdomsskolenivå (141 prosent), og for personer med mer enn 10 kilometer avstand til folkebiblioteket (229 prosent). For Nordland, Troms og Finnmark økte gjennomsnittlig antall bibliotekbesøk fra 1,5 til 5,7, det vil si nær en firedobling. Hovedinntrykket er at antall besøk har økt relativt lite for grupper som allerede i 1978 hadde et høyt antall besøk, og at det har skjedd en klar utjevning mellom ulike sosiale lag i befolkningen. Økt tilgang til privat bil ser også ut til å ha hatt betydning.

For barn 3-11 år økte antall besøk fra 4,9 i 1978 til 8,0 i 1988, eller 63 prosent. Økningen er altså noe svakere for barn enn for voksne. Dette kan skyldes at besøksandelen for barn allerede i 1978 var 52 prosent, det vil si høyere enn besøksandelen for voksne i dag!

Tabell 1. Personer 12-80 år, etter hvor lenge det er siden de sist besøkte ulike typer bibliotek og kulturinstitusjoner ellers. Prosent

	I alt	Mindre enn 3 måneder siden	Fra 3 til 12 måneder siden	Fra 1 til 3 år siden	Fra 3 til 6 år siden	6 år siden eller mer	Aldri	Uopp-gitt
Folkebibliotek	100	30	15	11	7	21	14	1
Skolebibliotek	100	12	5	6	6	36	25	10
Universitets-, høyskole- eller fagbibliotek	100	8	3	3	4	10	62	11
Bedriftsbibliotek	100	7	2	2	1	5	71	12
Kino	100	39	19	12	8	13	5	5
Teater	100	19	18	19	8	16	15	5
Konsert	100	20	20	15	7	12	21	5
Kunstutstilling	100	17	15	13	7	11	31	6
Museum	100	14	22	20	10	18	10	6
Forenings- eller organisasjonsmøte	100	38	14	10	5	7	21	5

Tabell 2. Andel av personer i grupper for kjønn, alder og folkebibliotekbruk, som besøkte forskjellige typer bibliotek og kulturinstitusjoner ellers for mindre enn 1 år siden. Prosent

	Alle personer	Kjønn		Alder					Folkebibliotek- bruk	
		Kvinne	Mann	12-15 år	16-24 år	25-44 år	45-64 år	65-80 år	Bruker	Ikke bruker
Folkebibliotek	45	51	40	82	57	48	33	27	91	8
Skolebibliotek	17	19	14	91	35	9	5	1	28	8
Universitets-, høyskole- eller fagbibliotek	11	9	12	3	20	13	6	2	16	6
Bedriftsbibliotek	9	7	11	1	5	14	10	2	11	8
Kino	58	57	58	94	91	64	34	16	72	46
Teater	37	43	31	41	38	39	36	27	46	29
Konsert	40	42	39	61	55	39	34	26	51	32
Kunstutstilling	32	37	27	34	29	34	34	30	45	22
Museum	36	38	35	49	34	39	36	30	49	26
Forenings- eller organisasjonsmøte	52	51	54	40	46	59	57	40	59	47
Antall observasjoner	2077	1058	1019	122	393	790	492	280	938	1139

Tabell 3. Personer i grupper for kjønn, alder og utdanning, etter hvor lenge det er siden de sist besøkte folkebiblioteket. Prosent.

	I alt	Mindre enn 3 måneder siden	Fra 3 til 12 måneder siden	Fra 1 til 3 år siden	Fra 3 til 6 år siden	6 år siden eller mer	Aldri	Uoppgitt	Antall observasjoner
Alle personer	100	30	15	11	7	21	14	1	2077
KJØNN									
Kvinne	100	35	16	11	7	19	12	1	1058
Mann	100	26	14	12	8	22	17	1	1019
ALDER									
12-15 år	100	58	24	7	6	1	4	-	122
16-24 år	100	37	19	15	11	10	7	1	393
25-44 år	100	33	16	12	8	23	9	1	790
45-64 år	100	21	12	12	6	26	22	1	492
65-80 år	100	19	8	6	5	27	31	3	280
UTDANNING									
Ungdomsskole-nivå	100	20	11	7	6	25	30	2	516
Gymnasnivå I	100	28	14	13	9	23	13	-	516
Gymnasnivå II	100	27	16	16	9	22	9	1	464
Universitets-nivå I	100	45	16	11	8	17	3	-	221
Universitets-nivå II	100	42	22	15	3	16	3	-	151
Ingen fullført utdanning/uoppgitt	100	48	18	7	6	7	11	4	209

Tabell 4. Personer etter antall ganger siste 12 måneder de besøkte eller på annen måte var i kontakt med forskjellige typer bibliotek. Prosent. Gjennomsnittlig antall besøk

	I alt	Ingen	1-2 ganger	3-5 ganger	6-9 ganger	10-19 ganger	20-39 ganger	40 ganger og over	Gjennomsnitt
Folkebibliotek medregnet filial, bokbil	100	55	13	11	8	7	4	3	4.9
Skolebibliotek	100	82	4	3	2	3	2	5	5.0
Universitets, høyskole eller fagbibliotek	100	87	3	2	1	2	1	5	5.5
Bedriftsbibliotek	100	89	3	2	1	1	1	3	3.5



Tabell 5. Andel av personer i grupper for kjønn, alder, utdanning og yrke, som besøkte eller på annen måte var i kontakt med forskjellige typer bibliotek i løpet av de siste 12 måneder. Prosent

	Folke- bibliotek	Skole- bibliotek	Universitets-, høgskole-, fag- bibliotek	Bedrifts- bibliotek	Antall observa- sjoner
Alle personer	45	18	13	11	2077
KJØNN					
Kvinne	50	20	12	9	1058
Mann	41	17	15	13	1019
ALDER					
12-15 år	75	85	4	2	122
16-24 år	55	35	21	7	393
25-44 år	48	10	15	16	790
45-64 år	34	9	11	13	492
65-80 år	30	7	7	6	280
UTDANNING					
Ungdomsskolenivå	31	19	5	6	516
Gymnasnivå I	42	10	8	8	516
Gymnasnivå II	44	13	16	12	464
Universitetsnivå I	62	15	27	23	221
Universitetsnivå II	62	19	40	32	151
Ingen fullført utdanning/uoppgitt	61	54	7	4	209
YRKE					
Teknisk, vitenskapelig, humanistisk, kunstnerisk arbeid	57	17	26	27	378
Kontor- og handelsarbeid	41	9	6	13	246
Transport- og kommunikasjonsarbeid	29	7	7	13	82
Industri-, bygge-, anleggsarbeid	26	7	6	10	206
Service og militært arbeid	40	11	8	11	133
Jordbruk, skogbruk, fiske	23	9	-	-	53
Skoleelev, student	73	60	27	5	294
Husmor, hjemmearbeidende	48	13	3	3	201
Pensjonist, trygdet	30	7	9	6	329
Andre/uoppgitt	45	18	11	10	155

Tabell 6. Personer 12-80 år, i ulike grupper etter antall ganger de besøkte eller på annen måte var i kontakt med folkebiblioteket siste 12 måneder. Prosent. Gjennomsnitt for alle personer og for brukere

	Bibliotekbrukere										Antall observasjoner	
	I alt	Ingen besøk	I alt	1-2 ganger	3-5 ganger	6-9 ganger	10-19 ganger	20-39 ganger	40 ganger og over	Gjennomsnitt for alle		Gjennomsnitt for brukere
Alle personer	100	55	45	13	11	8	7	4	3	4.9	10.9	2077
KJØNN												
Kvinne	100	50	50	13	12	9	9	4	2	5.0	10.0	1058
Mann	100	59	41	13	11	6	4	3	4	4.8	11.9	1019
ALDER												
12-15 år	100	25	75	21	20	10	9	9	6	8.8	11.8	122
16-24 år	100	45	55	15	13	10	9	5	3	5.8	10.4	393
25-44 år	100	52	48	14	13	8	8	3	3	4.6	9.5	790
45-64 år	100	66	34	11	8	5	4	1	4	3.8	11.5	492
65-80 år	100	70	30	8	6	4	3	5	4	4.8	16.1	280
UTDANNING												
Ungdomsskole-nivå	100	69	31	8	6	5	4	3	3	4.2	12.2	516
Gymnasnivå I	100	58	42	13	10	8	7	1	3	4.0	13.6	516
Gymnasnivå II	100	56	44	14	11	9	3	5	1	3.8	9.5	464
Universitets-nivå I	100	38	62	14	16	10	13	5	5	7.2	8.7	221
Universitets-nivå II	100	38	62	19	18	5	11	4	5	6.8	11.6	151
Ingen fullført utdanning/uoppgitt	100	39	61	17	16	9	8	6	6	7.5	11.1	209
AVSTAND TIL FOLKEBIBLIOTEKET												
Under 2 km	100	51	49	13	12	8	7	3	4	5.4	11.0	901
2-4.9 km	100	53	47	15	12	7	7	4	2	4.4	9.3	574
5-9.9 km	100	56	44	12	11	8	6	4	4	5.3	12.0	292
10 km og over	100	61	39	11	7	7	6	4	3	4.8	12.2	209
Vet ikke	100	85	15	4	4	1	-	-	4	2.8	19.1	67
Uoppgitt	100	79	21	6	3	3	6	3	-	2.0	10.0	34

Tabell 6(forts). Personer 12-80 år, i ulike, grupper etter antall ganger de besøkte eller på annen måte var i kontakt med folkebiblioteket siste 12 måneder. Prosent. Gjennomsnitt for alle personer og for brukerne

	Bibliotekbrukere									Gjennomsnitt		Antall observasjoner
	I alt	Ingen besøk	I alt	1-2 ganger	3-5 ganger	6-9 ganger	10-19 ganger	20-39 ganger	40 ganger og over	for alle	for brukere	
<b>YRKE</b>												
Teknisk, vitenskapelig, humanistisk, kunstnerisk arbeid	100	43	57	17	14	8	11	4	2	5.1	9.0	378
Kontor- og handelsarbeid	100	59	41	14	12	5	5	3	2	3.6	8.9	246
Transport- og kommunikasjonsarbeid	100	71	29	11	9	4	-	1	5	3.8	13.1	82
Industri-, bygge- anleggsarbeid	100	74	26	7	10	3	1	1	3	3.0	11.3	206
Service og militært arbeid	100	60	40	12	8	11	5	2	2	3.6	9.0	133
Jordbruk, skogbruk, fiske	100	77	23	11	4	6	2	-	-	1.0	4.2	53
Skoleelev, student	100	27	73	18	17	14	14	7	4	8.3	11.2	294
Husmor, hjemme- arbeidende	100	52	48	14	11	10	7	4	0	3.8	7.9	201
Pensjonist, trygdet	100	70	30	8	5	5	4	4	5	5.3	17.5	329
Andre ikke- yrkesaktive /uoppgitt	100	55	45	12	12	6	4	4	6	6.3	14.2	155
<b>REGION</b>												
Akershus	100	57	43	12	11	9	7	3	1	3.7	8.6	236
Oslo	100	59	41	13	13	4	5	2	3	3.9	9.7	246
Hedmark/ Oppland	100	58	42	9	12	7	8	4	3	4.6	11.1	199
Buskerud/ Telemark	100	53	47	13	11	8	8	3	4	5.4	11.5	196
Østfold/ Vestfold	100	58	42	8	11	11	6	2	2	4.1	9.7	201
Agder/ Rogaland	100	51	49	14	11	7	8	5	4	5.9	12.0	292
Hordaland/ Sogn og Fjordane	100	56	44	13	11	6	8	4	3	4.7	10.7	216
Møre og Romsdal	100	49	51	19	12	10	2	6	3	5.0	9.7	113
Trøndelag	100	50	50	15	10	9	6	5	5	6.2	12.3	188
Nordland	100	48	52	13	13	7	9	3	6	6.7	13.0	99
Troms/Finnmark	100	60	40	16	9	5	2	1	5	4.7	11.8	91

Tabell 7. Andel av folkebibliotekbrukere i grupper for kjønn og alder, som gjorde bruk av forskjellige tjenester på biblioteket. Prosent

	Alle personer	KJØNN		ALDER				
		Kvinne	Mann	12-15 år	16-24 år	25-44 år	45-64 år	65-80 år
Lånt lærebøker, fagbøker	46	47	43	45	57	45	42	24
Lånt barne- og ungdomsbøker	36	46	24	75	29	46	17	2
Lånt andre bøker (romaner o.l.)	64	71	54	58	66	63	64	67
Lånt plater og lydassetter	10	11	9	7	10	12	10	10
Lånt video	3	4	2	7	4	3	1	2
Brukt oppslagsbøker,-leksika o.l.	40	39	42	46	59	34	34	27
Lest aviser, tegneserier, ukeblad, tidsskrifter	40	35	45	68	55	33	24	31
Lest dokumenter og sakspapirer fra stat og kommune	10	9	10	2	8	13	10	7
Studert lokalhistoriske dokumenter	13	10	17	10	12	13	16	14
Sett på utstillinger i biblioteket	26	30	22	26	26	27	25	28
Vært på møter, forestillinger mv. arrangert av biblioteket	7	8	5	9	5	8	4	7
Fått hjelp av bibliotekets personale til finne bestemte bøker	61	68	51	73	76	57	49	49
Fått hjelp til å finne stoff til stiler særoppgaver ol.	18	21	15	36	42	8	7	4
Fått hjelp til å finne bestemte opplysninger	26	28	25	36	35	22	24	18
Benyttet biblioteket til lekselesing, studier ol.	17	16	17	22	41	10	5	1
Antall observasjoner	938	524	414	91	217	382	165	83

Tabell 8. Andel av folkebibliotekbrukere i grupper for utdanning, som gjorde bruk av forskjellige tjenester på biblioteket. Prosent

	UTDANNING						
	Alle personer	Ungdoms- skolenivå	Gymnas- nivå I	Gymnas- nivå II I	Universi- tetsnivå I	Universi- tetsnivå II	Ingen fullført utdanning/ uoppgitt
Lånt lærebøker fagbøker	46	44	30	38	54	57	56
Lånt barne- og ungdomsbøker	36	61	27	35	24	42	37
Lånt andre bøker (romaner o.l.)	64	63	56	67	63	71	63
Lånt plater og lydassetter	10	9	6	11	8	13	17
Lånt video	3	7	4	2	3	1	1
Brukt oppslagsbøker, -leksika o.l.	40	39	41	33	40	49	47
Lest aviser, tegneserier, ukeblad, tidsskrifter	40	58	38	31	37	38	49
Lest dokumenter og sakspapirer fra stat og kommune	10	4	7	10	7	15	18
Studert lokalhistoriske dokumenter	13	10	14	11	12	19	15
Sett på utstillinger i biblioteket	26	26	20	25	28	30	32
Vært på møter, forestillinger mv. arrangert av biblioteket	7	8	6	7	6	4	11
Fått hjelp av bibliotekets personale til å finne bestemte bøker	61	67	57	57	61	64	62
Fått hjelp til å finne stoff til stiler særoppgaver ol.	18	30	27	7	22	12	13
Fått hjelp til å finne bestemte opplysninger	26	30	28	22	25	28	30
Benyttet biblioteket til lekselesing, studier ol.	17	18	26	7	20	14	16
Antall observasjoner	938	128	158	218	203	138	93

Tabell 9. Folkebibliotekbrukere, etter syn på bibliotekenes tilbud. Prosent

	I alt	Helt enig	Delvis enig	Både/ og	Delvis uenig	Helt uenig	Vet ikke
Biblioteket har et stort og variert utvalg av eldre og nyere bøker	100	43	28	16	3	1	8
Biblioteket har ikke de bøkene jeg er interessert i	100	3	10	22	20	34	10
Bøkene er ordnet slik at det er lett å finne frem til de bøkene jeg søker	100	46	26	15	5	3	5
Biblioteket er ofte stengt når en har lyst til å gå dit	100	12	16	15	13	35	9
Det er lett å få biblioteket til å skaffe bøker som mangler fra andre biblioteker	100	34	9	7	4	3	43
En må vente for lenge for å få låne nye bøker	100	14	18	16	7	13	31
Biblioteket har trivelige lokaler	100	52	17	17	4	6	4
Det er vanskelig å få hjelp fra bibliotekpersonalet når en trenger det	100	2	3	8	11	68	9

Tabell 10. Personer 12-80 år, etter tid brukt pr. dag til lesing av aviser, tidsskrifter, blader og bøker, radiolytting, fjernsynsseing, spilling av plater, video mv. Prosent

	I alt	Ikke noe	Under 15 min.	15-29 min.	30-59 min.	Fra 1 til 2 timer	Fra 2 til 3 timer	Over 3 timer
Lese aviser	100	1	14	34	32	16	2	1
Lese tidsskrifter	100	27	41	20	10	3	0	0
Lese ukeblader, tegneserier	100	28	36	18	11	5	1	0
Lese lærebøker, fagbøker	100	39	21	13	10	9	4	4
Lese andre bøker (romaner ol.)	100	31	19	19	18	9	2	2
Høre på radio	100	5	12	16	18	21	10	18
Spille plater, kassetter	100	22	23	15	14	15	5	5
Se på tv	100	3	4	9	21	36	18	10
Se på video	100	68	15	5	4	5	2	1
Lese høyt for barn	100	68	14	12	4	1	0	0

Tabell 11. Gjennomsnittlig tid pr dag brukt av personer i ulike grupper til lesing av aviser, tidsskrifter, ukeblader og bøker, radiolytting, fjernsynseing, spilling av plater, video mv. Minutter

	Lese aviser	Lese tids-skrift	Lese ukeblad, tegne-serier	Lese lære-bøker, fagbøker	Lese andre bøker (romaner ol.)	Høre på radio	Spille plater, kassetter	Se på tv	Se på video	Lese høyt for barn
Alle personer	40	14	18	32	29	95	43	90	13	8
KJØNN										
Kvinne	36	12	20	31	35	112	46	89	12	11
Mann	45	16	15	33	22	78	39	91	14	5
ALDER										
12-15 år	14	7	35	53	36	48	80	95	25	3
16-24 år	27	13	20	63	29	87	81	79	23	5
25-44 år	38	14	12	28	25	100	37	86	13	14
45-64 år	49	16	16	16	28	97	22	90	7	4
65-80 år	63	15	26	12	37	114	16	116	3	4
YRKE										
Teknisk, vitenskapelig, humanistisk, kunstnerisk arbeid	43	19	7	35	25	68	28	69	5	12
Kontor- og handels arbeid	38	13	16	19	28	93	42	80	15	7
Transport- og kommunikasjons-arbeid	47	17	16	18	23	142	46	99	20	7
Industri-, bygge-, anleggsarbeid	42	14	15	12	18	103	45	97	16	5
Service og militært arbeid	40	11	22	18	25	120	47	94	17	15
Jordbruk, Skogbruk, fiske	37	14	16	16	18	88	30	87	10	5
Skoleelev, student	22	10	22	98	31	55	72	75	16	3
Husmor, hjemmearbeidende	35	11	20	12	34	132	38	106	13	14
Pensjonist, trygdet	58	14	25	11	35	120	27	116	9	5
Andre /Uoppgitt	39	16	20	27	39	91	51	93	21	11
FOLKEBIBLIOTEKBRUK										
Bruker	36	14	16	45	36	85	48	80	12	10
Ikke bruker	44	14	19	21	22	104	38	98	14	6

Tabell 12. Gjennomsnittlig antall bøker som personer i ulike grupper har lånt, kjøpt eller fått som gave siste år

	I alt	Lånt fra folkebiblioteket	Lånt fra andre bibliotek	Kjøpt i bokhandel kiosk ol.	Kjøpt gjennom bokklubb, postordre	Fått som gave	Lånt av andre, lesesirkel mv.
Alle personer	21	8	2	5	3	2	2
KJØNN							
Kvinne	23	9	2	5	3	2	3
Mann	18	6	1	4	2	2	2
ALDER							
12-15 år	32	11	5	5	3	3	4
16-24 år	23	7	2	7	2	2	4
25-44 år	25	10	2	6	4	2	2
45-64 år	14	5	1	3	2	2	1
65-80 år	12	6	0	2	1	2	1
UTDANNING							
Ungdomsskolenivå	13	5	1	3	2	1	2
Gymnasnivå I	18	7	1	4	3	1	2
Gymnasnivå II	19	6	1	6	2	2	2
Universitetsnivå I	31	13	2	6	4	2	3
Universitetsnivå II	35	10	6	8	5	3	3
Ingen fullført utdanning/uoppgitt	26	11	3	4	3	2	3
YRKE							
Teknisk, vitenskapelig, humanistisk, kunstnerisk arbeid	30	11	3	6	4	2	2
Kontor- og handels arbeid	18	6	0	5	3	2	2
Transport- og kommunikasjonsarbeid	13	3	0	3	3	1	2
Industri-, bygge-, anleggsarbeid	10	3	0	3	1	1	1
Service og militært arbeid	16	5	1	4	3	1	2
Jordbruk, skogbruk, fiske	14	5	1	2	2	1	2
Skoleelev, student	32	11	5	8	3	2	4
Husmor, hjemmearbeidende	21	9	0	4	4	2	2
Pensjonist, trygdet	13	6	0	6	1	1	1
Andre/uoppgitt	21	8	1	4	2	2	3
INNTEKT							
Ingen inntekt	19	7	2	4	2	2	3
Under kr 50 000	26	10	3	6	2	2	3
Kr 50 000 - 99 000	19	7	1	5	2	2	2
Kr 100 000 - 149 000	16	7	1	3	2	1	2
Kr 150 000 - 199 000	21	9	1	4	3	2	2
Kr 200 000 - 249 000	21	7	1	5	3	2	2
Kr 250 000 - 299 000	23	9	1	5	4	2	2
Kr 300 000 - 399 000	20	6	2	5	3	2	2
Kr 400 000 og over	25	7	2	7	4	2	3



Tabell 13. Personer 12-80 år, i ulike grupper, etter antall bøker lånt på folkebiblioteket siste år. Prosent. Gjennomsnitt for alle personer og for låntakere

	I alt	Ingen	Låntakere						Gjennomsnitt		Antall observasjoner
			I alt	1-4 bøker	5-9 bøker	10-19 bøker	20-39 bøker	40 bøker og mer	for alle	for låntakere	
Alle personer	100	60	40	10	7	9	8	5	7.6	19.1	2077
<b>KJØNN</b>											
Kvinne	100	55	45	10	8	10	10	6	9.2	20.2	1058
Mann	100	66	34	10	7	7	6	4	5.9	17.6	1019
<b>ALDER</b>											
12-15 år	100	33	67	18	12	16	12	9	11.2	16.6	122
16-24 år	100	49	51	14	9	15	10	3	6.7	13.1	393
25-44 år	100	57	43	10	9	8	10	7	9.5	22.0	790
45-64 år	100	71	29	8	4	8	7	3	5.2	17.9	492
65-80 år	100	79	21	6	4	3	3	5	6.0	28.6	280
<b>UTDANNING</b>											
Ungdomsskolenivå	100	75	25	6	5	5	5	3	4.7	18.9	516
Gymnasnivå I	100	62	38	9	9	7	9	4	7.1	18.7	516
Gymnasnivå II	100	61	39	11	6	10	8	4	6.2	15.6	464
Universitetsnivå I	100	46	54	11	10	10	11	11	13.1	24.3	221
Universitetsnivå II	100	44	56	17	9	13	10	7	10.4	18.4	151
Ingen fullført utdanning/uoppgitt	100	45	55	14	9	15	10	7	11.2	20.6	209
<b>YRKE</b>											
Teknisk, vitenskapelig, humanistisk, kunstnerisk arbeid	100	50	50	12	8	11	12	7	11.1	22.2	378
Kontor- og handels arbeid	100	64	36	9	10	7	6	4	5.6	15.7	246
Transport- og kommunikasjonsarbeid	100	77	23	5	6	6	5	1	3.3	14.2	82
Industri-, bygge-, anleggsarbeid	100	77	23	7	4	6	5	1	2.8	12.1	206
Service og militært arbeid	100	66	34	9	5	7	11	3	5.2	15.2	133
Jordbruk, skogbruk, fiske	100	75	25	6	4	2	9	4	4.9	20.1	53
Skoleelev, student	100	31	69	20	12	18	14	6	10.6	15.3	294
Husmor, hjemmearbeidende	100	57	43	7	10	10	7	7	9.2	21.5	201
Pensjonist, trygdet	100	77	23	6	4	3	4	5	6.5	28.4	329
Andre/uoppgitt	100	62	38	9	6	9	6	7	8.5	22.3	155

Tabell 13 (forts.). Personer 12-80 år, i ulike grupper, etter antall bøker lånt på folkebiblioteket siste år. Prosent. Gjennomsnitt for alle personer og for låntakere

	I alt	Ingen	Låntakere						Gjennomsnitt		Antall observasjoner
			I alt	1-4 bøker	5-9 bøker	10-19 bøker	20-39 bøker	40 bøker og mer	for alle	for låntakere	
<b>AVSTAND TIL BIBLIOTEKET</b>											
Under 2.0 km	100	57	43	11	8	10	9	5	7.9	18.2	901
2.0-4.9 km	100	57	43	11	9	8	9	5	7.6	17.6	574
5.0-9.9 km	100	63	37	9	5	9	8	6	8.0	22.0	292
10 km og over	100	67	33	7	4	7	8	7	8.9	27.0	209
Vet ikke/uoppgitt	100	87	13	4	4	4	.	1	1.2	9.5	101
<b>REGION</b>											
Akershus	100	61	39	11	6	11	7	4	5.6	14.5	236
Oslo	100	65	35	13	8	6	6	2	4.4	12.8	246
Hedmark/Oppland	100	65	35	8	7	9	9	3	6.1	17.3	199
Buskerud/Telemark	100	59	41	9	7	11	7	7	8.8	21.6	196
Østfold/Vestfold	100	60	40	4	8	11	7	9	10.7	26.5	201
Agder/Rogaland	100	57	43	11	8	9	9	6	8.7	20.4	292
Hordaland/Sogn og Fjordane	100	57	43	9	6	8	12	7	10.4	24.5	216
Møre og Romsdal	100	58	42	9	12	9	8	4	6.8	15.9	113
Trøndelag	100	55	45	11	6	10	11	7	9.7	21.4	188
Nordland	100	61	39	13	9	4	8	5	6.8	17.3	99
Troms/Finmark	100	69	31	15	7	4	4	.	2.2	7.3	91

Tabell 14. Personer 12-80 år i ulike grupper, etter antall bøker lest siste år. Prosent

	I alt	Ingen	1 - 4 bøker	5 - 9 bøker	10 - 19 bøker	20 - 39 bøker	40 bøker og mer	Gjennomsnitt for alle
Alle personer	100	20	13	13	19	20	16	21.4
KJØNN								
Kvinne	100	20	10	12	20	19	19	23.8
Mann	100	21	15	13	17	20	14	18.8
ALDER								
12-15 år	100	12	5	10	19	22	32	38.9
16-24 år	100	13	7	7	20	31	22	27.9
25-44 år	100	16	11	14	21	20	19	23.8
45-64 år	100	27	16	16	17	15	8	13.4
65-80 år	100	35	21	13	14	9	8	11.8
UTDANNING								
Ingen fullført utdanning/uoppgitt	100	22	9	11	20	17	22	28.7
Ungdomsskolenivå	100	37	15	8	12	16	11	15.7
Gymnasnivå I	100	19	15	17	21	16	11	16.6
Gymnasnivå II	100	16	12	12	20	23	16	21.9
Universitetsnivå I	100	4	8	14	24	26	24	29.5
Universitetsnivå II	100	5	9	15	17	25	29	33.6
YRKE								
Teknisk, vitenskapelig, humanistisk, kunstnerisk arbeide	100	9	8	16	23	22	21	26.7
Kontor- og handelsarbeid	100	16	13	17	20	20	13	19.3
Transport- og kommunikasjonsarbeid	100	26	10	12	22	22	9	15.1
Industri-, bygge-, anleggsarbeid	100	28	18	14	17	16	7	11.3
Service og militært arbeid	100	28	13	14	14	16	16	17.2
Jordbruk, skogbruk, fiske	100	21	21	13	15	19	11	14.3
Skoleelev, student	100	7	2	7	19	33	32	37.2
Husmor, hjemmearbeidende	100	20	13	12	25	16	13	20.8
Pensjonist, trygdet	100	38	20	12	12	9	9	12.7
Andre ikke yrkesaktive /Uoppgitt	100	24	17	6	15	20	17	23.4
FOLKEBIBLIOTEKBRUK								
Brukere	100	9	6	11	21	26	28	32.7
Ikke brukere	100	30	18	14	17	15	7	12.1

Tabell 15. Gjennomsnittlig antall plater, kassetter, cd-plater og videofilmer som personer i ulike grupper har kjøpt, lånt eller leid siste år

	Antall			
	Grammofon- plater	Musikk- kassetter	CD- plater	Video- filmer
Alle personer	2.4	3.4	1.3	7.3
<b>KJØNN</b>				
Kvinne	1.5	3.0	0.7	5.7
Mann	3.2	3.8	2.0	9.0
<b>ALDER</b>				
12-15 år	1.7	2.8	1.0	10.9
16-24 år	6.3	4.6	2.8	17.4
25-44 år	2.2	4.3	1.6	7.3
45-64 år	0.7	2.4	0.6	2.5
65-80 år	0.4	1.0	0.0	0.2
<b>FOLKEBIBLIOTEKBRUK</b>				
Bruker	2.9	3.4	1.2	7.4
Ikke bruker	1.9	3.4	1.5	7.3
<b>LÅN AV PLATER, LYDKASSETTER PÅ BIBLIOTEK</b>				
Har lånt	3.2	3.4	1.7	5.8
Har ikke lånt	2.3	3.4	1.3	7.4
<b>LÅN AV VIDEO PÅ BIBLIOTEK</b>				
Har lånt	3.9	5.5	1.1	13.8
Har ikke lånt	2.3	3.3	1.3	7.2

Tabell 16. Personer i ulike grupper, etter hvor viktig det er for dem at det er et godt folkebibliotek i kommunen. Prosent

	I alt	Svært viktig	Nokså viktig	Mindre viktig	Ikke noe viktig	Vet ikke, uoppgitt
Alle personer	100	26	28	21	13	12
KJØNN						
Kvinne	100	29	31	18	10	12
Mann	100	23	25	24	17	12
ALDER						
12-15 år	100	19	38	26	7	10
16-24 år	100	27	31	22	10	10
25-44 år	100	28	31	23	10	8
45-64 år	100	25	23	21	17	14
65-80 år	100	23	20	14	22	21
REGION						
Akershus	100	23	31	20	16	9
Oslo	100	27	21	24	12	16
Hedmark/Oppland	100	18	31	21	15	15
Buskerud/Telemark	100	28	29	20	12	12
Østfold/Vestfold	100	30	29	19	10	11
Agder/Rogaland	100	29	28	17	14	11
Hordaland/Sogn og Fjordane	100	26	31	19	12	12
Møre og Romsdal	100	28	27	24	11	11
Trøndelag	100	27	29	22	13	9
Nordland	100	27	28	26	11	7
Troms/Finmark	100	24	19	29	15	13
FOLKEBIBLIOTEKBRUK						
Bruker	100	44	37	11	3	5
Ikke bruker	100	11	21	29	21	18

Tabell 17. Personer etter syn på prioritering av folkebibliotekets tjenester. Prosent

	I alt	Svært viktig	Nokså viktig	Mindre viktig ikke viktig	Vet ikke/uoppgitt
Kjøre fler bøker slik at en lettere kan få de bøkene en ønsker	100	34	36	12	18
Ansette mer personale slik at en kan få bedre hjelp og veiledning	100	6	25	43	26
Opprette flere filialer/ bokbusser slik at en slipper å reise så langt for å komme til biblioteket	100	13	25	39	23
Gi bedre muligheter for eldre til å låne bøker gjennom aldershjem,eldresenter, hjemmebesøk	100	45	32	5	18
Gi bedre muligheter for barn til å låne bøker gjennom barnehage,skole ol.	100	40	31	10	19
Utvide åpningstidene slik at en kan bruke biblioteket når det passer den enkelte best	100	23	32	24	20
Skaffe biblioteket edb-baserte registre og dataterminaler som lånerne kan bruke selv	100	12	20	41	28
Skaffe biblioteket trivelige og tidsmessige lokaler	100	20	33	28	19
Anskaffe kassetter, plater, cd-plater og videofilmer	100	12	20	47	22
Skaffe invandrere et godt bibliotektilbud	100	22	32	23	23
Gjøre biblioteket lettere tilgjengelig for funksjonshemmede	100	56	24	5	14
Styrke biblioteket så det kan gi bedre informasjon om aktuelle kommunale og statelige saker	100	21	32	23	24

Tabell 18. Personer i ulike grupper , etter hvilken av folkebibliotekets tjenester de syntes det er viktigst å prioritere. Prosent

	I alt	Kjøpe fler bøker	Ansette mer personale	Opprette flere filialer/ bokbusser	Bedre mulighetene for eldre til å låne bøker	Bedre mulighetene for barn til å låne bøker	Utvide åpningstidene
Alle personer	100	20	1	4	15	9	6
KJØNN							
Kvinne	100	19	1	5	17	9	7
Mann	100	21	1	3	14	9	5
ALDER							
12-15 år	100	16	-	1	16	5	6
16-24 år	100	25	3	3	17	7	9
25-44 år	100	23	1	5	15	14	8
45-64 år	100	16	1	4	15	8	4
65-80 år	100	12	0	4	13	3	1
UTDANNING							
Ungdomsskolenivå	100	11	2	3	16	7	4
Gymnasnivå I	100	19	1	4	20	8	6
Gymnasnivå II	100	25	1	4	14	12	6
Universitetsnivå I	100	32	1	6	14	11	11
Universitetsnivå II	100	32	1	6	7	16	11
Ingen fullført utdanning/uoppgitt	100	14	0	2	11	4	5
REGION							
Akershus	100	23	1	3	14	9	8
Oslo	100	24	2	5	16	7	7
Hedmark/Oppland	100	13	-	3	17	12	6
Buskerud/Telemark	100	17	1	2	17	12	6
Østfold/Vestfold	100	21	1	2	17	7	6
Agder/Rogaland	100	18	2	5	14	9	4
Hordaland/Sogn og Fjordane	100	25	0	5	13	8	5
Møre og Romsdal	100	27	-	3	15	5	9
Trøndelag	100	22	1	6	16	11	8
Nordland	100	11	1	4	13	7	8
Troms/Finmark	100	13	1	4	14	11	4
FOLKEBIBLIOTEKBRUK							
Bruker	100	29	1	4	11	8	9
Ikke bruker	100	13	1	4	18	10	4

Skaffe edb-baserte registre	Skaffe biblioteket trivelige lokaler	Kjøpe kassetter, plater, cd-plater og video	Skaffe innvandrere et godt bibliotek-tilbud	Lette tilgjengeligheten for funksjonshemmede	Gi bedre info. om komm. og statlige saker	Uopp-gitt	
3	2	3	2	15	3	18	Alle personer
							KJØNN
2	2	1	3	17	2	17	Kvinne
4	2	5	2	13	3	19	Mann
							ALDER
5	3	8	4	20	1	15	12-15 år
5	2	5	2	12	2	8	16-24 år
2	1	3	2	13	3	10	25-44 år
1	2	2	3	18	2	24	45-64 år
0	2	0	3	14	2	43	65-80 år
							UTDANNING
2	1	4	2	19	2	28	Ungdomsskolenivå
1	2	3	2	18	2	15	Gymnasnivå I
3	2	2	3	13	4	12	Gymnasnivå II
3	1	2	2	6	3	8	Universitetsnivå I
7	3	2	3	4	2	7	Universitetsnivå II
4	3	4	3	17	2	29	Ingen fullført utdanning/uopp-gitt
							REGION
3	2	2	2	15	1	17	Akershus
1	2	2	3	13	2	17	Oslo
2	2	4	3	21	4	15	Hedmark/Oppland
1	2	3	4	14	2	20	Buskerud/Telemark
3	2	1	2	17	2	16	Østfold/Vestfold
2	1	2	2	14	2	23	Agder/Rogaland
4	1	3	2	12	4	18	Hordaland/Sogn og Fjordane
3	3	3	3	14	1	16	Møre og Romsdal
2	1	4	4	10	2	15	Trøndelag
7	2	6	3	19	5	13	Nordland
2	5	4	-	15	4	20	Troms/Finmark
							FOLKEBIBLIOTEKBRUK
4	3	3	4	12	2	11	Bruker
2	1	3	1	17	3	23	Ikke bruker



Tabell 19. Personer 12-80 år, etter tid på ulike ukedager det ville passe best å besøke folkebiblioteket. Prosent.

	Klokken					Ikke aktuelt	Vet ikke	Uopp-gitt
	9-12	12-15	15-18	18-20	20-23			
Mandag-fredag	6	9	20	34	7	10	7	7
Lørdag	14	29	14	2	0	20	9	12
Søndag	3	16	15	6	1	35	11	12

Tabell 20. Personer som besøkte folkebiblioteket siste år, etter tid på ulike ukedager det ville passe best å besøke folkebiblioteket. Prosent

	Klokken					Ikke aktuelt	Vet ikke	Uopp-gitt
	9-12	12-15	15-18	18-20	20-23			
Mandag-fredag	6	10	28	39	8	2	4	3
Lørdag	17	36	17	2	0	14	7	7
Søndag	4	18	19	8	1	33	9	8

Tabell 21. Personer som ikke besøkte folkebiblioteket siste år, etter tid på ulike ukedager det ville passe best å besøke folkebiblioteket. Prosent

	Klokken					Ikke aktuelt	Vet ikke	Uopp-gitt
	9-12	12-15	15-18	18-20	20-23			
Mandag-Fredag	6	8	13	30	7	16	10	10
Lørdag	11	23	13	2	1	24	11	15
Søndag	2	14	13	4	1	36	13	16

Tabell 22. Andel av personer i ulike grupper, som har forskjellige vanskeligheter med å komme til biblioteket. Prosent

	Har vanskeligheter								
	Ingen vansker	I alt	Biblioteket ligger for langt unna	Dårlig offentlig transport-tilbud	Vanskelig med parkeringsplass	Har ansvar for barn, gamle eller syke	Egen sykdom eller uførhet	Åpnings tidene passer dårlig	Har for liten tid
Alle personer	78	22	5	5	2	4	4	7	11
KJØNN									
Kvinne	75	25	5	6	2	6	5	8	11
Mann	81	19	4	5	2	2	2	6	10
ALDER									
12-15 år	73	27	9	10	1	-	-	9	17
16-24 år	79	21	4	5	2	3	1	9	13
25-44 år	79	21	4	4	2	7	2	9	12
45-64 år	79	21	4	4	2	2	3	5	9
65-80 år	70	30	7	10	2	1	15	1	5
YRKE									
Teknisk, vitenskapelig, humanistisk, kunstnerisk arbeide	80	20	3	3	2	6	1	10	13
Kontor- og handelsarbeide	83	17	-	4	2	2	1	6	9
Transport- og kommunikasjonsarbeid	76	24	5	2	4	-	-	10	22
Industri-, bygge-, anleggsarbeide	85	15	2	3	1	2	0	6	8
Service og militært arbeide	82	18	1	2	2	5	-	7	9
Jordbruk, skogbruk, fiske	62	38	9	11	2	4	-	8	30
Skoleelev, student	78	22	6	6	2	0	-	9	15
Husmor, hjemmearbeidende	72	28	9	7	1	14	2	9	12
Pensjonist, trygdet	71	29	7	9	2	2	17	2	4
Andre/uoppgitt	74	26	7	8	1	3	3	6	8

Tabell 22(forts). Andel av personer i ulike grupper, som har forskjellige vanskeligheter med å komme til biblioteket. Prosent

	Har vanskeligheter								
	Ingen vansker	I alt	Biblioteket ligger for langt unna	Dårlig offentlig transporttilbud	Vanskelig med parkeringsplass	Har ansvar for barn, gamle eller syke	Egen sykdom eller uførhet	Åpnings tidene passer dårlig	Har for liten tid
REGION									
Akershus	80	20	4	5	-	6	2	7	14
Oslo	78	22	3	3	3	4	6	6	11
Hedmark/Oppland	74	26	4	6	2	5	5	8	10
Buskerud/Telemark	79	21	4	7	2	4	5	4	8
Østfold/Vestfold	83	17	3	4	1	3	3	7	6
Agder/Rogaland	82	18	3	3	2	1	2	5	8
Hordaland/Sogn og Fjordane	76	24	5	5	2	4	1	10	12
Møre og Romsdal	84	16	3	4	-	2	4	4	6
Trøndelag	76	24	4	7	2	4	3	8	13
Nordland	67	33	8	9	5	7	4	11	23
Troms/Finmark	62	38	19	13	4	8	7	10	14
SENTRALITET									
Svært sentral	80	20	3	4	2	4	3	6	11
Nokså sentral	80	20	4	5	2	3	4	6	8
Mindre sentral	70	30	8	8	3	4	3	9	16
Lite sentral	69	31	8	8	1	7	5	12	14

Tabell 23. Personer i ulike grupper, etter hvilken type bibliotek de foretrekker. Prosent

	I alt	Lite lokalt bibliotek	Større sentralt bibliotek	Vet ikke	Uopp-gitt	Antall observa-sjoner
Alle personer	100	15	65	18	2	2077
ALDER						
12-15 år	100	16	67	16	2	122
16-24 år	100	9	78	11	1	393
25-44 år	100	14	71	14	1	790
45-64 år	100	16	59	22	3	492
65-80 år	100	21	41	32	5	280
UTDANNING						
Ungdomsskolenivå	100	15	54	29	3	516
Gymnasnivå I	100	18	62	18	2	516
Gymnasnivå II	100	13	75	11	1	464
Universitetsnivå I	100	14	75	10	0	221
Universitetsnivå II	100	14	79	7	1	151
Ingen fullført utdanning/uopp-gitt	100	14	59	20	7	209
AVSTAND TIL FOLKEBIBLIOTEKET						
Under 2 km	100	15	67	17	1	901
2-4.9 km	100	13	70	15	2	574
5-9.9 km	100	13	67	19	1	292
10 km og over	100	23	56	20	1	209
Vet ikke	100	9	46	42	3	67
Uopp-gitt	100	6	21	9	65	34
AVSTAND TIL KOMMUNESENTER						
Under 2 km	100	10	73	16	1	593
2-4.9 km	100	11	73	15	2	529
5-9.9 km	100	15	65	18	1	382
10 km og over	100	30	49	20	1	368
Vet ikke	100	9	62	27	2	138
Uopp-gitt	100	10	30	25	34	67

Tabell 23 (forts). Personer i ulike grupper etter hvilken type bibliotek de foretrekker. Prosent

	I alt	Lite lokalt bibliotek	Større sentralt bibliotek	Vet ikke	Uopp-gitt	Antall observa-sjoner
REGION						
Akershus	100	9	70	19	2	236
Oslo	100	15	61	21	4	246
Hedmark/Oppland	100	13	65	19	3	199
Buskerud/Telemark	100	17	67	12	4	196
Østfold/Vestfold	100	10	71	15	3	201
Agder/Rogaland	100	14	67	17	1	292
Hordaland/Sogn og Fjordane	100	21	61	16	2	216
Møre og Romsdal	100	12	69	15	4	113
Trøndelag	100	18	62	19	1	188
Norland	100	17	57	26	-	99
Troms/Finmark	100	19	60	21	-	91

Tabell 24. Personer 12-80 år i ulike aldersgrupper, etter om de brukte/bruker folkebiblioteket i forbindelse med skolegangen eller studiene. Prosent

	Ja, i stor grad	Ja, til en viss grad	Nei	Uopp-gitt	Antall observa-sjoner
Alle personer	8	32	50	10	2077
ALDER					
12-15 år	5	43	45	7	122
16-24 år	13	48	37	2	393
25-44 år	9	36	50	5	790
45-64 år	7	20	56	17	492
65-80 år	3	12	59	26	280

Tabell 25. Personer under utdanning, i grupper for kjønn, alder og utdanningsaktivitet, etter om de bruker folkebiblioteket i forbindelse med skolegangen eller studiene. Prosent

	I alt	Ja, i stor grad	Ja, til en viss grad	Nei	Uoppgitt	Antall observasjoner
Alle personer	100	12	51	33	4	294
KJØNN						
Kvinne	100	11	57	29	3	143
Mann	100	13	46	37	5	151
ALDER						
12-15 år	100	6	44	42	8	108
16-19 år	100	17	58	25	-	99
20 år og over	100	14	52	31	3	87
UTDANNINGSAKTIVITET						
Ungdomsskolenivå	100	7	45	40	8	107
Gymnasnivå	100	15	56	29	-	101
Universitetsnivå I	100	16	65	19	-	31
Universitetsnivå II	100	15	49	34	2	47

Tabell 26. Andel av personer 12-80 år med inntektsgivende arbeid, som oppga at lesing av aviser, tidsskrifter og fagbøker inngikk som en del av arbeidet. Prosent

	Aviser	Tidsskrifter	Fagbøker	Antall observasjoner
Alle yrkesaktive personer	27	48	51	1173
YRKE				
Teknisk, vitenskapelig, humanistisk, kunstnerisk arbeid	38	74	79	378
Kontor- og handelsarbeid	31	47	40	246
Transport- og kommunikasjonsarbeid	21	38	32	82
Industri-, bygge-, anleggsarbeid	12	28	39	206
Service og militært arbeid	20	29	38	133
Jordbruk, skogbruk, fiske	30	51	42	53
Andre yrkesaktive	17	20	27	75

Tabell 27. Andel av personer 12-80 år med inntektsgivende arbeid, som ofte eller av og til bruker forskjellige typer bibliotek i forbindelse arbeidet. Prosent

	Folke- bibliotek	Skole- bibliotek	Universitets-, høgskole-, fagbibliotek	Bedrifts- bibliotek ol.	Antall observa- sjoner
Alle yrkesaktive personer	17	6	14	18	1173
YRKE					
Teknisk, vitenskapelig, humanistisk, kunstnerisk arbeid	30	16	35	34	378
Kontor- og handelsarbeid	8	2	5	15	246
Transport- og kommunikasjonsarbeid	2	-	-	5	82
Industri-, bygge-, anleggsarbeid	9	1	1	9	206
Service og militært arbeid	22	4	6	14	133
Jordbruk, skogbruk, fiske	11	2	-	2	53
Andre yrkesaktive	7	1	5	11	75

Tabell 28. Personer 12-80 år i ulike grupper, etter om de i de nærmeste årene kommer til å bruke folkebiblioteket mer eller mindre enn de gjør nå. Prosent

	I alt	Mer	Omtrent like mye	Mindre	Uoppgitt	Antall observasjoner
Alle personer	100	30	57	7	6	2077
KJØNN						
Kvinne	100	31	55	8	6	1058
Mann	100	29	58	7	6	1019
ALDER						
12-15 år	100	35	52	4	9	122
16-24 år	100	34	58	5	3	393
25-44 år	100	34	61	4	2	790
45-64 år	100	26	57	8	9	492
65-80 år	100	20	45	21	14	280
YRKE						
Teknisk, vitenskapelig, humanistisk, kunstnerisk arbeid	100	33	64	2	2	378
Kontor- og handelsarbeid	100	31	59	6	4	246
Transport- og kommunikasjonsarbeid	100	23	70	5	2	82
Industri-, bygge-, anleggsarbeid	100	29	62	5	4	206
Service og militært arbeid	100	35	53	9	3	133
Jordbruk, skogbruk, fiske	100	25	64	4	3	53
Skoleelev, student	100	40	51	5	4	294
Husmor, hjemmearbeidende	100	36	56	5	2	201
Pensjonist, trygdet	100	19	46	20	15	329
Andre/uoppgitt	100	21	59	9	11	155
BIBLIOTEKBRUK						
Bruker	100	36	58	4	3	938
Ikke bruker	100	26	56	10	8	1139
UTDANNING						
Ungdomsskolenivå	100	26	52	14	8	516
Gymnasnivå I	100	32	57	6	5	516
Gymnasnivå II	100	31	61	5	3	464
Universitetsnivå I	100	32	64	1	3	221
Universitetsnivå II	100	38	60	3	-	151
Ingen fullført utdanning/uoppgitt	100	27	50	9	15	209



Tabell 29. Barn under 12 år i ulike grupper, etter antall folkebibliotekbesøk siste år.  
Prosent. Gjennomsnitt for alle personer og for brukere

	Bibliotekbrukere									Gjennomsnitt		Antall observa- sjoner
	I alt	Ingen besøk	I alt	1-2 ganger	3-5 ganger	6-9 ganger	10-19 ganger	20-39 ganger	40 ganger og over	for alle	for brukere	
Alle personer	100	36	64	8	17	16	16	6	2	6.6	10.4	754
<b>KJONN</b>												
Jente	100	31	69	9	14	16	17	9	3	8.4	12.1	392
Gutt	100	42	58	6	19	15	14	2	0	4.7	8.2	362
<b>ALDER</b>												
0 - 3 år	100	71	29	5	9	6	9	-	-	2.0	7.0	205
4 - 6 år	100	28	72	14	25	19	11	3	-	4.9	6.8	207
7 - 9 år	100	23	77	5	17	23	23	8	-	7.9	10.3	175
10 - 11 år	100	16	84	5	16	16	22	16	8	13.2	15.8	167
<b>FORESATTES UTDANNING</b>												
Ingen fullført utdanning/uoppgitt	100	21	79	21	14	24	21	-	-	5.4	6.7	29
Ungdomsskolenivå	100	48	52	6	8	13	12	10	4	7.5	14.3	126
Gymnasnivå I	100	38	62	5	17	11	19	7	3	7.4	12.1	211
Gymnasnivå II	100	45	55	7	17	15	13	3	-	4.4	8.0	179
Universitetsnivå I	100	20	80	5	20	25	20	9	1	8.2	10.3	127
Universitetsnivå II	100	22	78	20	24	16	12	4	2	6.2	8.0	82
<b>AVSTAND TIL FOLKEBIBLIOTEKET</b>												
Under 2 km	100	28	72	7	18	19	20	7	1	7.3	10.2	313
2-4.9 km	100	42	58	10	12	14	13	5	4	6.6	11.4	229
5-9.9 km	100	37	63	8	20	11	13	7	3	6.9	11.0	108
10 km og over	100	43	57	5	20	16	11	4	-	4.8	8.4	92
Vet ikke	100	67	33	-	25	-	8	-	-	2.1	6.3	12

Tabell 29(forts). Barn under 12 år i ulike grupper, etter antall folkebibliotekbesøk siste år.  
 Prosent. Gjennomsnitt for alle personer og for brukere

	Bibliotekbrukere									Gjennomsnitt		Antall observa- sjoner
	I alt	Ingen	I alt	1-2 ganger	3-5 ganger	6-9 ganger	10-19 ganger	20-39 ganger	40 ganger og over	for alle	for brukere	
REGION												
Akershus	100	49	51	2	12	16	11	8	1	5.9	11.7	91
Oslo	100	33	67	13	15	23	7	5	3	6.4	9.6	60
Hedemark/Oppland	100	33	67	9	17	18	12	5	5	7.7	11.4	76
Buskerud/Telemark	100	51	49	3	7	18	13	4	3	6.1	12.3	67
Østfold/Vestfold	100	28	72	10	18	23	15	7	-	6.4	8.9	61
Agder/Rogaland	100	36	64	4	19	13	23	5	-	6.4	9.9	112
Hordaland/Sogn og fjordane	100	28	72	17	13	17	23	3	-	5.8	8.1	102
Møre og Romsdal	100	44	56	6	29	3	9	9	-	5.2	9.4	34
Trøndelag	100	29	71	10	25	14	14	2	6	7.5	10.5	84
Nordland/ Troms/Finmark	100	34	66	3	18	7	21	16	-	8.9	13.5	67
SENTRALITET												
Svært sentral	100	38	62	9	15	17	14	5	2	6.2	10.0	360
Nokså sentral	100	36	64	9	14	20	13	5	3	6.5	10.2	198
Mindre sentral	100	21	79	7	40	9	19	2	2	6.2	7.9	57
Lite sentral	100	37	63	4	14	11	22	12	1	8.3	13.1	139

Tabell 30. Barn under 12 år som besøkte folkebiblioteket siste år i ulike grupper, etter hvem barnet vanligvis har følge med eller om han/hun går alene. Prosent

	I alt	Følge med for-eldre, andre voksne	Søsken	Venner	Sammen med barnehagen	Sammen med skolen	Går alene	Uopp-gitt	Antall observa-sjoner
Alle personer	100	62	8	8	5	11	5	1	487
KJONN									
Jente	100	62	8	11	4	8	6	1	276
Gutt	100	63	7	5	5	14	4	1	211
ALDER									
0 - 3 år	100	82	6	-	6	-	-	5	62
4 - 6 år	100	74	10	2	12	1	-	-	149
7 - 9 år	100	64	9	9	-	13	4	1	135
10 - 11 år	100	39	4	18	-	23	14	2	141
AVSTAND TIL BIBLIOTEKET									
Under 2 km	100	65	4	7	5	12	8	0	225
2-4.9 km	100	64	10	10	4	7	3	2	135
5-9.9 km	100	49	10	13	4	14	6	4	71
10 km og over	100	69	15	2	4	10	-	-	52

Tabell 31. Barn under 12 år som ikke besøkte folkebiblioteket siste år, i ulike grupper, etter viktigste grunn. Prosent

	I alt	Han/hun er for liten	Er ikke interessert	For lang vei å gå til biblioteket	Låner bøker i barnehagen	Låner bøker på skolebiblioteket	Har nok bøker selv eller låner andre	Andre grunner, uoppgitt	Antall observasjoner
Alle personer	100	58	2	2	1	20	15	2	259
KJONN									
Jente	100	58	2	2	-	17	20	2	113
Gutt	100	59	2	3	2	22	11	1	146
ALDER									
0 - 3 år	100	92	-	-	-	.	8	-	137
4 - 6 år	100	36	-	7	5	3	45	3	58
7 - 9 år	100	11	8	-	-	79	3	-	38
10 - 11 år	100	-	8	8	-	73	4	8	26
AVSTAND TIL FOLKEBIBLIOTEKET									
Under 2 km	100	61	-	-	1	18	17	2	83
2-4.9 km	100	60	-	-	2	21	17	-	94
5-9.9 km	100	54	14	-	-	14	17	-	35
10 km og over	100	62	-	10	-	21	8	-	39
FORESATTES UTDANNING									
Ungdomsskolenivå	100	60	-	-	2	20	15	3	60
Gymnasnivå I	100	51	6	-	1	22	18	3	79
Gymnasnivå II	100	54	-	7	1	20	17	-	80
Universitetsnivå	100	78	-	-	-	19	3	-	58

Tabell 32. Andel av barn under 12 år som besøkte folkebiblioteket siste år, i grupper for kjønn og alder, som gjorde bruk av forskjellige tjenester på biblioteket. Prosent

	I alt	KJØNN		ALDER			
		Jente	Gutt	0-3 år	4-6 år	7-9 år	10-11 år
Lånt bøker	92	91	92	87	89	97	91
Lånt plater og lydkassetter	11	11	11	15	7	15	11
Lånt video	4	5	2	-	5	1	8
Lånt tegneserier	25	20	32	10	29	23	30
Fått hjelp til å finne lesestoff	43	42	44	19	47	54	38
Funnet stoff til skolearbeid	10	11	9	-	-	6	30
Lest bøker, tegneserier m.m. på biblioteket	48	49	47	37	48	52	49
Spilt sjakk, andre spill	11	13	9	8	15	7	13
Hørt på "eventyrstund"	23	21	25	18	40	24	6
Sett på dukketeater	18	17	19	18	26	16	11
Truffet venner på biblioteket	30	30	29	23	26	24	41
Benyttet biblioteket til lekselesing mv	2	3	1	-	-	3	5

Tabell 33. Barn under 12 år, i ulike grupper, etter antall bøker lånt på folkebiblioteket siste år  
 Prosent. Gjennomsnitt for alle personer og for låntakere

	I alt	Ingen	Låntakere						Gjennomsnitt		Antall observasjoner
			I alt	1-4 bøker	5-9 bøker	6-9 bøker	20-39 bøker	40 bøker og mer	for alle	for låntakere	
Alle personer	100	40	60	6	8	15	16	15	15.0	25.1	754
KJONN											
Kvinne	100	35	65	7	7	14	20	16	16.6	25.8	392
Mann	100	45	55	4	9	16	12	14	13.3	24.1	362
ALDER											
0 - 3 år	100	74	26	2	4	7	3	10	7.7	29.2	205
4 - 6 år	100	36	64	8	9	16	18	14	14.2	22.2	207
7 - 9 år	100	27	73	10	6	17	20	19	17.1	23.6	175
10 - 11 år	100	17	83	4	14	22	25	19	22.8	27.6	167
FORESATTES UTDANNING											
Ingen fullført utdanning/uoppgitt	100	28	72	7	21	17	14	14	13.0	18.0	29
Ungdomsskolenivå	100	52	48	5	2	8	21	11	12.3	25.9	126
Gymnasnivå I	100	43	57	5	5	16	17	15	17.1	29.8	211
Gymnasnivå II	100	50	50	7	11	15	8	8	9.0	18.1	179
Universitetsnivå I	100	23	77	3	7	20	18	29	23.5	30.5	127
Universitetsnivå II	100	23	77	11	16	18	18	13	14.6	19.0	82
FORESATTES YRKE											
Teknisk, vitenskapelig, humanistisk, kunstnerisk arbeide	100	24	76	9	12	23	14	18	17.4	22.8	215
Kontor- og handelsarbeid	100	45	55	12	7	9	18	10	10.8	19.5	103
Transport- og kommunikasjonsarbeid	100	30	70	12	12	15	21	9	11.9	17.0	33
Industri-, bygge-, anleggsarbeid	100	65	35	.	4	16	2	12	9.7	27.9	89
Service og militært arbeid	100	59	41	2	2	11	21	2	10.4	25.4	56
Jordbruk, skogbruk, fiske	100	:	:	:	:	:	:	:	:	:	19
Skoleelev, student	100	:	:	:	:	:	:	:	:	:	23
Husmor, hjemmевærende	100	45	55	2	4	15	17	18	17.2	31.2	165
Andre/uoppgitt	100	27	73	10	18	2	20	23	21.6	29.3	51

Tabell 33(forts). Barn under 12 år i ulike grupper, etter antall bøker lånt på folkebiblioteket siste år. Prosent, gjennomsnitt for alle personer og for låntakere

	I alt	Ingen	Låntakere						Gjennomsnitt		Antall observasjoner
			I alt	1-4 bøker	5-9 bøker	6-9 bøker	20-39 bøker	40 bøker og mer	for alle	for låntakere	
<b>AVSTAND TIL BIBLIOTEKET</b>											
Under 2 km	100	34	66	4	11	19	16	16	17.1	25.7	313
2-4.9 km	100	44	56	9	5	14	14	15	13.6	24.3	229
5-9.9 km	100	40	60	5	8	9	19	19	16.3	27.0	108
10 km og over	100	47	53	4	5	14	21	9	11.5	21.7	92
<b>REGION</b>											
Akershus	100	52	48	2	13	14	13	5	8.8	18.3	91
Oslo	100	33	67	10	2	17	25	13	15.0	22.6	60
Hedmark/Oppland	100	42	58	1	9	12	13	22	21.0	36.3	76
Buskerud/Telemark	100	55	45	.	9	7	7	21	15.3	34.2	67
Østfold/Vestfold	100	28	72	7	3	20	25	18	17.8	24.7	61
Agder/Rogaland	100	40	60	4	5	14	24	12	13.1	21.9	112
Hordaland/Sogn og Fjordane	100	33	67	13	9	11	12	23	18.5	27.7	102
Møre og Romsdal	100	44	56	6	9	26	12	3	8.7	15.6	34
Trøndelag	100	35	65	10	10	24	11	12	14.0	21.3	84
Nordland Troms/Finmark	100	39	61	4	10	13	16	26	16.2	26.5	67

Tabell 34. Personer 16-74 år i ulike grupper, etter antall ganger de besøkte folkebiblioteket siste år. Prosent. Gjennomsnittlig antall ganger. 1978 og 1988

	I alt		Ingen		1 - 5 ganger		6 - 9 ganger		10-19 ganger		20 og flere ganger		Gjennomsnitt- lig antall ganger		Antall observa- sjoner	
	1978	1988	1978	1988	1978	1988	1978	1988	1978	1988	1978	1988	1978	1988	1978	1988
Alle personer	100	100	76	56	12	23	4	8	4	7	3	6	2.7	4.7	2121	1886
KJØNN																
Kvinne	100	100	75	51	12	25	4	9	5	9	3	6	2.9	4.7	1140	963
Mann	100	100	77	61	13	22	4	6	3	4	3	7	2.6	4.6	981	923
ALDER																
16-24 år	100	100	65	45	20	28	8	10	4	9	4	8	3.4	5.8	341	393
25-44 år	100	100	71	52	15	27	5	8	5	8	4	5	3.2	4.6	787	790
45-64 år	100	100	83	66	9	19	2	5	4	4	3	5	2.2	3.8	715	492
65-74 år	100	100	86	69	6	13	3	5	1	3	3	9	2.0	4.9	278	211
UTDANNING																
Ungdomsskole- nivå	100	100	83	70	9	14	4	5	2	4	2	6	1.7	4.1	841	477
Gymnasnivå	100	100	75	57	13	25	4	8	4	6	4	5	2.9	4.0	979	957
Universitet- og høgskolenivå	100	100	57	38	21	32	6	8	10	12	6	9	5.1	7.0	256	365
Uoppgitt	100	100	71	52	16	24	4	9	2	8	7	7	4.0	5.6	45	87
YRKE																
Teknisk, vitenskapelig, humanistisk, kunstnerisk arbeid	100	100	63	43	19	31	5	8	7	11	5	6	4.3	5.1	310	378
Kontor- og handels arbeid	100	100	79	59	11	26	4	5	4	5	2	5	2.1	3.6	295	245
Transport- og kommuni- kasjonsarbeid	100	100	83	70	12	20	4	4	1	-	-	6	0.8	3.9	103	81
Industri-, bygge-, anleggsarbeid	100	100	84	74	8	17	3	3	3	1	2	4	1.6	3.0	365	206
Service og militært arbeid	100	100	81	60	9	20	4	11	2	5	4	4	2.6	3.6	182	133
Jordbruk, skogbruk fiske	100	100	82	77	11	15	4	6	2	2	1	-	1.3	1.0	136	53
Skoleelev, student	100	100	41	27	30	32	14	15	8	16	7	11	6.1	8.0	105	186
Husmor, hjemmearbeidende	100	100	75	53	12	25	3	10	5	8	5	4	3.4	3.7	379	194
Pensjonist, trygdet	100	100	87	69	5	12	2	5	2	4	4	9	2.3	5.4	175	264
Andre ikke- yrkesaktive /uoppgitt	100	100	66	57	20	24	7	6	4	4	3	9	2.9	6.1	71	146

Tabell 34(forts). Personer 16-74 år i ulike grupper, etter antall ganger de besøkte folkebiblioteket siste år. Prosent. Gjennomsnittlig antall ganger. 1978 og 1988

	I alt		Ingen		1 - 5 ganger		6 - 9 ganger		10-19 ganger		20 og flere ganger		Gjennomsnitt- lig antall ganger		Antall observa- sjoner	
	1978	1988	1978	1988	1978	1988	1978	1988	1978	1988	1978	1988	1978	1988	1978	1988
<b>AVSTAND TIL FOLKEBIBLIOT- EKET</b>																
Under 2.0 km	100	100	75	52	13	25	4	8	5	7	4	7	3.0	5.2	1169	830
2.0-4.9 km	100	100	74	54	15	26	5	7	3	7	3	6	2.7	4.2	496	513
5.0-9.9 km	100	100	78	57	10	22	6	8	3	6	3	7	2.6	4.8	268	267
10.0 km og over	100	100	86	63	8	17	2	7	2	6	2	7	1.4	4.6	175	188
<b>REGION</b>																
Akershus	100	100	73	59	14	22	5	9	5	7	4	4	3.0	3.6	195	220
Oslo	100	100	81	60	12	25	2	4	3	5	2	5	1.8	3.9	265	223
Hedmark/ Oppland	100	100	74	60	15	21	4	6	4	8	4	5	2.9	4.0	223	176
Buskerud/ Telemark	100	100	70	54	11	24	9	8	6	8	4	7	3.7	5.2	187	181
Østfold/ Vestfold	100	100	73	59	10	20	6	12	5	6	7	3	4.3	3.7	192	178
Agder/ Rogaland	100	100	75	52	11	25	5	6	4	9	5	8	3.3	5.7	232	267
Hordaland/ Sogn og Fjordane	100	100	74	57	13	21	3	7	6	8	4	7	3.3	4.8	250	195
Møre og Romsdal	100	100	74	50	19	31	4	11	1	1	2	7	1.9	4.1	134	103
Trøndelag	100	100	80	52	11	24	3	9	4	7	1	8	1.8	5.6	205	172
Nordland/ Troms/Finnmark	100	100	82	55	11	25	3	7	3	5	1	8	1.5	5.7	238	171



Tabell 35. Barn 3 - 11 år i ulike grupper, etter antall ganger de besøkte folkebiblioteket siste år.  
Prosent. Gjennomsnittlig antall ganger. 1978 og 1988

	I alt		Ingen		1 - 5 ganger		6 - 9 ganger		10-19 ganger		20 og flere ganger		Gjennomsnitt- lig antall ganger		Antall observa- sjoner	
	1978	1988	1978	1988	1978	1988	1978	1988	1978	1988	1978	1988	1978	1988	1978	1988
Alle personer	100	100	48	25	21	27	11	19	11	19	8	10	4.9	8.0	496	615
<b>KJØNN</b>																
Kvinne	100	100	47	21	21	25	11	19	13	20	9	15	5.4	9.9	234	331
Mann	100	100	50	29	22	31	11	18	10	18	7	4	4.6	5.9	262	284
<b>ALDER</b>																
3 - 4 år	100	100	74	40	18	29	2	8	2	22	4	-	1.9	4.5	96	130
5 - 6 år	100	100	60	23	18	40	9	24	9	8	3	4	3.2	5.3	115	142
7 - 9 år	100	100	44	23	22	22	14	23	12	23	7	8	5.1	7.9	166	175
10 -11 år	100	100	23	16	25	21	16	17	21	22	15	24	8.7	13.2	119	168
<b>UTDANNING</b>																
Ungdomsskolenivå	100	100	60	35	15	18	5	14	14	15	5	17	4.1	9.4	130	99
Gymnasnivå	100	100	49	33	22	24	10	15	11	19	7	8	4.7	7.1	282	325
Universitet og høgskolenivå	100	100	30	5	26	38	18	25	9	21	16	10	7.3	9.2	74	165
<b>YRKE</b>																
Teknisk, viten- skapelig, humanistisk kunstnerisk arbeid	100	100	27	10	19	38	18	28	19	15	16	8	8.5	7.6	74	182
Kontor- og handels arbeid	100	100	45	28	22	35	14	17	14	14	4	6	4.5	6.1	77	86
Transport- og kommunikasjons- arbeid	100	100	56	12	22	42	6	4	11	35	6	8	3.9	8.4	18	26
Industri-, bygge-, anleggsarbeid	100	100	61	43	14	22	14	12	6	17	6	6	3.6	5.8	36	65
Service og militært arbeid	100	100	47	54	29	7	8	7	11	15	5	17	4.1	7.9	62	46
Husmor, hjemmearbeidende	100	100	53	29	21	21	7	18	10	23	9	9	4.8	8.2	196	133
Andre og uoppgitt	100	100	63	21	15	17	18	16	2	27	-	19	2.2	12.7	33	77

Tabell 35(forts). Barn 3 - 11 år i ulike grupper, etter antall ganger de besøkte folkebiblioteket siste år. 65 Prosent. Gjennomsnittlig antall ganger. 1978 og 1988

	I alt		Ingen		1 - 5 ganger		6 - 9 ganger		10-19 ganger		20 og flere ganger		Gjennomsnitt- lig antall ganger		Antall observa- sjoner	
	1978	1988	1978	1988	1978	1988	1978	1988	1978	1988	1978	1988	1978	1988	1978	1988
<b>AVSTAND TIL FOLKEBIBLIOTEKET</b>																
Under 2.0 km	100	100	39	18	22	26	15	22	15	24	8	9	5.9	8.5	269	265
2.0-4.9 km	100	100	47	27	28	28	6	17	9	17	9	11	4.9	8.3	118	179
5.0-9.9 km	100	100	69	25	14	33	7	12	6	17	4	13	2.8	8.7	70	83
10.0 km og over	100	100	78	35	8	27	5	19	3	13	5	5	2.4	5.6	37	77
<b>REGION</b>																
Akershus	100	100	41	37	24	16	12	19	16	15	7	12	5.4	7.7	58	67
Oslo	100	100	40	16	29	33	14	31	14	9	3	11	4.8	8.3	35	45
Hedmark/Oppland	100	100	36	25	21	25	12	22	21	14	10	13	6.7	9.0	42	63
Buskerud/Telemark	100	100	49	38	15	13	18	23	5	17	13	9	5.7	7.7	39	53
Østfold/Vestfold	100	100	38	20	31	27	13	24	10	20	7	9	4.7	7.9	61	45
Agder/Rogaland	100	100	51	30	23	25	8	14	9	25	9	6	4.9	7.0	65	102
Hordaland/Sogn og Fjordane	100	100	56	18	15	34	9	19	11	26	9	3	4.9	6.7	79	89
Møre og Romsdal	100	100	70	27	18	46	9	4	-	12	3	12	2.0	6.9	33	26
Trøndelag	100	100	42	14	22	39	14	19	14	17	8	10	5.7	9.2	36	69
Nordland /Troms/Finmark	100	100	63	21	13	25	4	9	13	25	6	20	4.0	10.6	48	56



Deres ref.:

Vår ref.:  
AFa/HofSted/Dato:  
Oslo, 28. oktober 1988**UNDERSØKELSE OM BRUK AV FOLKEBIBLIOTEK**

Statistisk sentralbyrå gjennomfører for tiden en undersøkelse om folks syn på og bruk av folkebibliotek. Oppdragsgiver for undersøkelsen er Statens bibliotektilsyn. Du er kommet med i et tilfeldig utvalg på 3000 personer, trukket blant befolkningen i alderen 12-80 år.

Vi ber deg vennligst svare på spørsmålene i skjemaet som følger på de neste sidene, og sende det utfylte skjemaet til Statistisk sentralbyrå i vedlagte frankerte svarkonvolutt, om mulig innen en uke. Det er frivillig å delta i undersøkelsen, men ditt svar vil være et viktig bidrag til å belyse folks lesevaner og bruk av bibliotek mv. Det er viktig at alle svarer, også de som sjelden eller aldri bruker bibliotek.

Svarene du gir er underlagt taushetsplikt. Oppgavene blir brukt bare til å utarbeide statistikk, og det vil aldri bli kjent utenom Statistisk sentralbyrå hva den enkelte har svart. Skjemaet vil bli forsvarlig oppbevart og innen ett år tilintetgjort på en betryggende måte. Opplysninger på databånd mv. vil fra da av heller ikke kunne føres tilbake til den enkelte oppgavegiver.

Lykke til med utfyllingen av skjemaet!

Med vennlig hilsen



Gisle Skancke

Kst.adm. direktør



Einar Jensen

Byråsjef

## FORKLARING AV NOEN BEGREPER

Med folkebibliotek tenker vi på det kommunale folkebiblioteket med eventuelle filialer, uansett hvilket navn det måtte ha (f.eks. Deichmanske bibliotek i Oslo). Eventuell oppsøkende virksomhet, bokbil, bokbåt, folkebibliotekenes lånetilbud på bedrifter, sykehus mv. regnes også med. Fylkesbibliotek regnes likeledes som folkebibliotek.

Skolebibliotek er bibliotek som driver i tilknytning til grunnskole og videregående skole og som bare låner ut til elever og lærere på skolen. I enkelte kommuner er skolebibliotek og folkebibliotek kombinert. Slike bibliotek regnes i denne undersøkelsen som folkebibliotek.

Universitets- og høskolebibliotek er offentlige bibliotek knyttet til universiteter og høskoler.

Fagbibliotek er spesialbibliotek knyttet til forskningsinstitutter og andre offentlige institusjoner.

Bedriftsbibliotek er bibliotek i private bedrifter, medregnet funksjonærbibliotek o.l.

I de fleste tilfelle kan du merke av svaret ved å sette x i svarruten ut for det alternativet som passer for deg. Vanligvis skal spørsmålene besvares fortløpede, men noen ganger skal du gå forbi spørsmål som det ikke er aktuelt å svare på. Dette er markert med en pil til høyre for det svaralternativet du har valgt, og med henvisning til det spørsmålet du skal fortsette med.

1. Hvor lenge er det siden du sist var på:

SETT ETT KRYSS FOR HVER LINJE

	MINDRE ENN 3 MÅNEDER SIDEN	FRA 3 TIL 12 MÅNEDER SIDEN	FRA 1 TIL 3 ÅR SIDEN	FRA 3 TIL 6 ÅR SIDEN	6 ÅR SIDEN ELLER MER	ALDRI	Pos.
	1	2	3	4	5	6	
- folkebibliotek? .....	<input type="checkbox"/>	<input type="checkbox"/>	<input type="checkbox"/>	<input type="checkbox"/>	<input type="checkbox"/>	<input type="checkbox"/>	9
- skolebibliotek? .....	<input type="checkbox"/>	<input type="checkbox"/>	<input type="checkbox"/>	<input type="checkbox"/>	<input type="checkbox"/>	<input type="checkbox"/>	10
- universitets-, høyskole- eller fagbibliotek? .....	<input type="checkbox"/>	<input type="checkbox"/>	<input type="checkbox"/>	<input type="checkbox"/>	<input type="checkbox"/>	<input type="checkbox"/>	11
- bedriftsbibliotek o.l.? .....	<input type="checkbox"/>	<input type="checkbox"/>	<input type="checkbox"/>	<input type="checkbox"/>	<input type="checkbox"/>	<input type="checkbox"/>	12
- kino? .....	<input type="checkbox"/>	<input type="checkbox"/>	<input type="checkbox"/>	<input type="checkbox"/>	<input type="checkbox"/>	<input type="checkbox"/>	13
- teater? .....	<input type="checkbox"/>	<input type="checkbox"/>	<input type="checkbox"/>	<input type="checkbox"/>	<input type="checkbox"/>	<input type="checkbox"/>	14
- konsert? .....	<input type="checkbox"/>	<input type="checkbox"/>	<input type="checkbox"/>	<input type="checkbox"/>	<input type="checkbox"/>	<input type="checkbox"/>	15
- kunstutstilling? .....	<input type="checkbox"/>	<input type="checkbox"/>	<input type="checkbox"/>	<input type="checkbox"/>	<input type="checkbox"/>	<input type="checkbox"/>	16
- museum? .....	<input type="checkbox"/>	<input type="checkbox"/>	<input type="checkbox"/>	<input type="checkbox"/>	<input type="checkbox"/>	<input type="checkbox"/>	17
- forenings- eller organisasjonsmøte? .....	<input type="checkbox"/>	<input type="checkbox"/>	<input type="checkbox"/>	<input type="checkbox"/>	<input type="checkbox"/>	<input type="checkbox"/>	18

2. Hvor mange ganger i løpet av de siste 12 månedene har du besøkt eller på annen måte (f.eks. over telefon) vært i kontakt med:

	ANTALL GANGER SISTE 12 MÅNEDER							
	INGEN	1-2	3-5	6-9	10-19	20-39	40 OG OVER	
- folkebibliotek, medregnet filial, bokbil o.l.?	<input type="checkbox"/>	<input type="checkbox"/>	<input type="checkbox"/>	<input type="checkbox"/>	<input type="checkbox"/>	<input type="checkbox"/>	<input type="checkbox"/>	19
- skolebibliotek?	<input type="checkbox"/>	<input type="checkbox"/>	<input type="checkbox"/>	<input type="checkbox"/>	<input type="checkbox"/>	<input type="checkbox"/>	<input type="checkbox"/>	20
- universitets-, høyskole- eller fagbibliotek?	<input type="checkbox"/>	<input type="checkbox"/>	<input type="checkbox"/>	<input type="checkbox"/>	<input type="checkbox"/>	<input type="checkbox"/>	<input type="checkbox"/>	21
- bedriftsbibliotek o.l.?	<input type="checkbox"/>	<input type="checkbox"/>	<input type="checkbox"/>	<input type="checkbox"/>	<input type="checkbox"/>	<input type="checkbox"/>	<input type="checkbox"/>	22



## 5. BESVARES AV ALLE

Hvor lang tid omtrent pr. dag bruker du til å lese, høre på radio og se på fjernsyn? Ta også med tid brukt til lesing mv. i forbindelse med utdanning, arbeid, arbeidsreiser osv. og høytlesing for andre.

Hvor mye tid pr. dag bruker du til å:	IKKE	UNDER	15-	30	FRA 1	FRA 2	OVER	
	NOE	15	29	59	TIL 2	TIL 3	3	
		MIN.	MIN.	MIN.	TIMER	TIMER	TIMER	
	1	2	3	4	5	6	7	
- lese aviser? .....	<input type="checkbox"/>	<input type="checkbox"/>	<input type="checkbox"/>	<input type="checkbox"/>	<input type="checkbox"/>	<input type="checkbox"/>	<input type="checkbox"/>	46
- lese tidsskrifter? .....	<input type="checkbox"/>	<input type="checkbox"/>	<input type="checkbox"/>	<input type="checkbox"/>	<input type="checkbox"/>	<input type="checkbox"/>	<input type="checkbox"/>	47
- lese ukeblader, tegneserier? ....	<input type="checkbox"/>	<input type="checkbox"/>	<input type="checkbox"/>	<input type="checkbox"/>	<input type="checkbox"/>	<input type="checkbox"/>	<input type="checkbox"/>	48
- lese lærebøker, fagbøker? .....	<input type="checkbox"/>	<input type="checkbox"/>	<input type="checkbox"/>	<input type="checkbox"/>	<input type="checkbox"/>	<input type="checkbox"/>	<input type="checkbox"/>	49
- lese andre bøker (romaner o.l.)? .	<input type="checkbox"/>	<input type="checkbox"/>	<input type="checkbox"/>	<input type="checkbox"/>	<input type="checkbox"/>	<input type="checkbox"/>	<input type="checkbox"/>	50
- høre på radio? .....	<input type="checkbox"/>	<input type="checkbox"/>	<input type="checkbox"/>	<input type="checkbox"/>	<input type="checkbox"/>	<input type="checkbox"/>	<input type="checkbox"/>	51
- spille plater, kassetter? .....	<input type="checkbox"/>	<input type="checkbox"/>	<input type="checkbox"/>	<input type="checkbox"/>	<input type="checkbox"/>	<input type="checkbox"/>	<input type="checkbox"/>	52
- se på TV? .....	<input type="checkbox"/>	<input type="checkbox"/>	<input type="checkbox"/>	<input type="checkbox"/>	<input type="checkbox"/>	<input type="checkbox"/>	<input type="checkbox"/>	53
- se på video? .....	<input type="checkbox"/>	<input type="checkbox"/>	<input type="checkbox"/>	<input type="checkbox"/>	<input type="checkbox"/>	<input type="checkbox"/>	<input type="checkbox"/>	54
- lese høyt for barn mv.? .....	<input type="checkbox"/>	<input type="checkbox"/>	<input type="checkbox"/>	<input type="checkbox"/>	<input type="checkbox"/>	<input type="checkbox"/>	<input type="checkbox"/>	55

## 6. Hvor mange bøker omtrent har du i løpet av de siste 12 månedene:

ANTALL BØKER (HVIS INGEN, SKRIV 00)

- lånt fra folkebibliotek? .....	_____	60-62
- lånt fra andre bibliotek? .....	_____	63-64
- kjøpt i bokhandel, kiosk o.l.? .....	_____	65-66
- kjøpt gjennom bokklubb, postordre? .....	_____	67-68
- fått som gave? .....	_____	69-70
- lånt av andre, gjennom lesesirkel o.l.? ....	_____	71-72

7. Omtrent hvor mange bøker har du i alt lest det siste året. Regn også med lærebøker, fagbøker mv.

ANTALL BØKER LEST \_\_\_\_\_ 73-75

## 8. Har du tilgang til noe av følgende utstyr i boligen:

	J A	NEI	
	1	2	
- Platespiller? .....	<input type="checkbox"/>	<input type="checkbox"/>	80
- Kassettpiller?.....	<input type="checkbox"/>	<input type="checkbox"/>	81
- CD-platespiller? .....	<input type="checkbox"/>	<input type="checkbox"/>	82
- Video-spiller? .....	<input type="checkbox"/>	<input type="checkbox"/>	83

## 9. Har du i løpet av de siste 12 månedene:

	J A	NEI	HVIS JA:
	1	2	Hvor mange?
- kjøpt grammofonplater? .....	<input type="checkbox"/>	<input type="checkbox"/>	→ _____ 84-86
- kjøpt musikkassetter? .....	<input type="checkbox"/>	<input type="checkbox"/>	→ _____ 87-89
- kjøpt CD-plater? .....	<input type="checkbox"/>	<input type="checkbox"/>	→ _____ 90-92
- kjøpt eller leid videofilmer? .....	<input type="checkbox"/>	<input type="checkbox"/>	→ _____ 93-95





14. Hvor langt omtrent er det fra der du bor til nærmeste:

	UNDER 2 KM 1	2-4,9 KM 2	5-9,9 KM 3	10 KM OG OVER 4	VET IKKE 5	
- folkebibliotek? .....	<input type="checkbox"/>	<input type="checkbox"/>	<input type="checkbox"/>	<input type="checkbox"/>	<input type="checkbox"/>	117
- bokhandel? .....	<input type="checkbox"/>	<input type="checkbox"/>	<input type="checkbox"/>	<input type="checkbox"/>	<input type="checkbox"/>	118
- platebutikk? .....	<input type="checkbox"/>	<input type="checkbox"/>	<input type="checkbox"/>	<input type="checkbox"/>	<input type="checkbox"/>	119
- videoutleie? .....	<input type="checkbox"/>	<input type="checkbox"/>	<input type="checkbox"/>	<input type="checkbox"/>	<input type="checkbox"/>	120
- kommunesenter? .....	<input type="checkbox"/>	<input type="checkbox"/>	<input type="checkbox"/>	<input type="checkbox"/>	<input type="checkbox"/>	121

15. Er det noe som gjør det vanskelig for deg å komme til folkebiblioteket?

- 122
- 1  JA → GÅ TIL SPM. 16
- 2  NEI → GÅ TIL SPM. 17

16. Er årsaken

	JA 1	NEI 2	
- at biblioteket ligger for langt unna? .....	<input type="checkbox"/>	<input type="checkbox"/>	123
- dårlig offentlig transporttilbud? .....	<input type="checkbox"/>	<input type="checkbox"/>	124
- vanskelig med parkeringsplass? .....	<input type="checkbox"/>	<input type="checkbox"/>	125
- at du har ansvar for barn, gamle eller syke? .....	<input type="checkbox"/>	<input type="checkbox"/>	126
- egen sykdom eller uførhet? .....	<input type="checkbox"/>	<input type="checkbox"/>	127
- åpningstidene passer dårlig? .....	<input type="checkbox"/>	<input type="checkbox"/>	128
- har for liten tid? .....	<input type="checkbox"/>	<input type="checkbox"/>	129

17. BESVARES AV ALLE

Hva ville du foretrekke hvis du hadde valget mellom disse to bibliotek-typene (SETT KRYSS FOR EIT AV ALTERNATIVENE):

- 130
- 1  Et lite folkebibliotek i ditt nærmiljø med kort åpningstid og ett begrenset utvalg av bøker og annet informasjonsmateriale
- 2  Et større folkebibliotek sentralt i kommunen med lang åpningstid og et stort utvalg av bøker og tjenester
- 3  VET IKKE

## BAKGRUNNSOPPLYSNINGER

18. Merk av nedenfor:

Kjønn: <sup>1</sup>  KVINNE <sup>2</sup>  MANN 135  
 Alder:  ANTALL ÅR 136-137

19. Hvilken allmennutdanning har du fullført/holder du på med?

	FULL-	HOLDER	
	FØRT	PÅ MED	
	1	2	
7-ÅRIG FOLKESKOLE ELLER KORTERE .....	<input type="checkbox"/>	<input type="checkbox"/>	138
1-ÅRIG FRAMHALDS- ELLER FORTSETTELSESSKOLE ...	<input type="checkbox"/>	<input type="checkbox"/>	139
2-ÅRIG FRAMHALDS- ELLER FORTSETTELSESSKOLE ...	<input type="checkbox"/>	<input type="checkbox"/>	140
9-ÅRIG GRUNNSKOLE .....	<input type="checkbox"/>	<input type="checkbox"/>	141
FOLKEHØGSKOLE, (UNGDOMS- ELLER FYLKESKOLE) ETT ÅRS KURS .....	<input type="checkbox"/>	<input type="checkbox"/>	142
REAL- ELLER MIDDELSKOLE, GRUNNSKOLENS 10. ÅR	<input type="checkbox"/>	<input type="checkbox"/>	143
FOLKEHØGSKOLE 2. ÅRS KURS .....	<input type="checkbox"/>	<input type="checkbox"/>	144
ARTIUM, ØKONOMISK GYMNAS ELLER 3-ÅRIG VIDEREGÅENDE SKOLE, ALLMENN FAGLIG RETNING ...	<input type="checkbox"/>	<input type="checkbox"/>	145

20. Har du fullført annen utdanning som normalt varer minst 4-5 måneder på heltid?

- 146  
 1  JA → GÅ TIL SPM. 21.  
 2  NEI → GÅ TIL SPM. 22.

21. Hvilken annen utdanning har du fullført?

UTDANNINGENS ART (OPPGI LINJE ELLER OMRÅDE OG EVENTUELT SKOLENS NAVN)	NORMAL VARIGHET (MÅNEDER/ÅR)

147-148

22. Holder du for tiden på med noen annen utdanning som normalt varer minst 4-5 måneder på heltid?

- 149  
 JA → GÅ TIL SPM. 23  
 NEI → GÅ TIL SPM. 24

23. Hvilken annen utdanning holder du på med?

UDANNINGENS ART (OPPGI LINJE ELLER OMRÅDE OG EVENTUELT SKOLENS NAVN)	NORMAL VARIGHET (MÅNEDER/ÅR)

150-151

24. Brukte du/bruker du folkebiblioteket i forbindelse med skolegangen eller studiene?

152

- 1  JA, I STOR GRAD  
 2  JA, TIL EN VISS GRAD  
 3  NEI

25. Har du for tiden inntektsgivende arbeid?

153

- JA → GÅ TIL SPM. 26  
 NEI → GÅ TIL SPM. 30

26. Hvor mange timer arbeider du vanligvis pr. uke?

154-155

TIMER PR. UKE

27. Hva er ditt yrke?

SKRIV F.EKS. LIGNINGSSEKRETÆR, LÆRER I GRUNNSKOLEN, BUTIKKEKSPEDITØR, REKLAMEKONSULENT, TV-REPARATØR OSV.

YRKE: \_\_\_\_\_

 156-157

28. Inngår lesing av aviser, tidsskrifter og fagbøker som en del av ditt arbeid?

	JA 1	NEI 2	
AVISER .....	<input type="checkbox"/>	<input type="checkbox"/>	158
TIDSSKRIFTER .....	<input type="checkbox"/>	<input type="checkbox"/>	159
FAGBØKER .....	<input type="checkbox"/>	<input type="checkbox"/>	160

29. Bruker du noen gang folkebiblioteket eller annen type bibliotek i tilknytning til ditt arbeid?

	JA OFTE 1	JA AV OG TIL 2	NEI 3	
FOLKEBIBLIOTEK .....	<input type="checkbox"/>	<input type="checkbox"/>	<input type="checkbox"/>	161
SKOLEBIBLIOTEK .....	<input type="checkbox"/>	<input type="checkbox"/>	<input type="checkbox"/>	162
UNIVERSITETS-, HØGSKOLE-, FAGBIBLIOTEK ....	<input type="checkbox"/>	<input type="checkbox"/>	<input type="checkbox"/>	163
BEDRIFTSBIBLIOTEK O.L. ....	<input type="checkbox"/>	<input type="checkbox"/>	<input type="checkbox"/>	164

## 30. BESVARES AV ALLE

Hva er for tiden ditt hovedbeskjeftigelse eller viktigste inntektskilde?

165

- 1  INNTEKTSGIVENDE ARBEID
- 2  HUSARBEID, OMSORGSARBEID MV. HJEMME
- 3  SKOLEARBEID, STUDIER
- 4  ALDERSPENSJONIST
- 5  TRYGDET
- 6  ANNET, SPESIFISER: \_\_\_\_\_

31. Hvor stor omtrent var husholdningens samlede bruttoinntekt i 1987? Med bruttoinntekt mener vi samlet inntekt før fradragsposter og skatt.

166

- 1  INGEN INNTEKT
- 2  UNDER KR. 50 000
- 3  KR 50 000 - 99 000
- 4  KR 100 000 - 149 000
- 5  KR 150 000 - 199 000
- 6  KR 200 000 - 249 000
- 7  KR 250 000 - 299 000
- 8  KR 300 000 - 399 000
- 9  KR 400 000 OG OVER

32. Hva er din ekteskapelige status?

167

- 1  UGIFT
- 2  GIFT/SAMBOER
- 3  SEPARERT/SKILT
- 4  ENKE/ENKEMANN

33. Hvor mange personer er det i alt i husholdningen? Til husholdningen regnes alle personer som er fast bosatt i boligen og som vanligvis har minst et måltid felles.

ANTALL PERSONER I HUSHOLDNINGEN: \_\_\_\_\_ 168-169

HVIS BARE 1 PERSON, GÅ TIL SPM. 43.

34. Har du noen hjemmeværende barn under 12 år?

170

- 1  NEI → GÅ TIL SPM. 43
- 2  JA, ETT BARN → GÅ TIL SPM. 36
- 3  JA, TO BARN
- 4  JA, TRE BARN
- 5  JA, FIRE ELLER FLERE BARN
- } → GÅ TIL SPM. 35

## SPØRSMÅL SOM GJELDER BARN UNDER 12 ÅR

35. Spørsmålene nedenfor skal besvares bare for ett av barna under 12 år. Velg det barnet som har fødselsdato først i kalenderåret!

36. Merk av nedenfor:

Barnets kjønn:  <sup>1</sup> JENTE  <sup>2</sup> GUTT 171  
 Barnets alder:  ANTALL ÅR 172-173

37. Har barnet besøkt folkebiblioteket i løpet av de siste 12 månedene?

- 174  
 1  JA → GÅ TIL SPM. 39  
 2  NEI → GÅ TIL SPM. 38

38. Hva er den viktigste grunnen til at barnet ikke har besøkt folkebiblioteket i løpet av det siste året

- 175
- |   |                          |   |   |                  |
|---|--------------------------|---|---|------------------|
| 1 | <input type="checkbox"/> | Han/hun er for liten                        | } | → GÅ TIL SPM. 43 |
| 2 | <input type="checkbox"/> | Er ikke interessert                         |   |                  |
| 3 | <input type="checkbox"/> | For lang vei å gå til biblioteket           |   |                  |
| 4 | <input type="checkbox"/> | Låner bøker i barnehagen                    |   |                  |
| 5 | <input type="checkbox"/> | Låner bøker på skolebiblioteket             |   |                  |
| 6 | <input type="checkbox"/> | Foreldre eller andre låner bøker for barnet |   |                  |
| 7 | <input type="checkbox"/> | Har nok bøker selv eller låner av andre     |   |                  |
| 8 | <input type="checkbox"/> | Andre grunner, spesifiser: _____            |   |                  |

39. Har barnet vanligvis følge med noen når han/hun besøker biblioteket, eller går han/hun alene?

- 176
- |   |                          |                                  |
|---|--------------------------|----------------------------------|
| 1 | <input type="checkbox"/> | Følge med foreldre, andre voksne |
| 2 | <input type="checkbox"/> | Søsken                           |
| 3 | <input type="checkbox"/> | Venner                           |
| 4 | <input type="checkbox"/> | Sammen med barnehage             |
| 5 | <input type="checkbox"/> | Sammen med skolen                |
| 6 | <input type="checkbox"/> | Går alene                        |

40. Hvor mange ganger i løpet av de siste 12 månedene har han/hun besøkt eller på annen måte vært i kontakt med folkebiblioteket, medregnet filial, bokbil o.l.

- 177
- |   |                          |                    |
|---|--------------------------|--------------------|
| 1 | <input type="checkbox"/> | 1- 2 GANGER        |
| 2 | <input type="checkbox"/> | 3- 5 "             |
| 3 | <input type="checkbox"/> | 6- 9 "             |
| 4 | <input type="checkbox"/> | 10-19 "            |
| 5 | <input type="checkbox"/> | 20-39 "            |
| 6 | <input type="checkbox"/> | 40 OG FLERE GANGER |

## 41. Hva gjorde han/hun på folkebiblioteket?

Har han/hun i løpet av de siste 12 månedene:	JA	NEI	VET IKKE	
	1	2	3	
- lånt bøker? .....	<input type="checkbox"/>	<input type="checkbox"/>	<input type="checkbox"/>	178
- lånt plater, lydkassetter? .....	<input type="checkbox"/>	<input type="checkbox"/>	<input type="checkbox"/>	179
- lånt video? .....	<input type="checkbox"/>	<input type="checkbox"/>	<input type="checkbox"/>	180
- lånt tegneserier? .....	<input type="checkbox"/>	<input type="checkbox"/>	<input type="checkbox"/>	181
- fått hjelp til å finne lesestoff? .....	<input type="checkbox"/>	<input type="checkbox"/>	<input type="checkbox"/>	182
- funnet stoff til skolearbeid? .....	<input type="checkbox"/>	<input type="checkbox"/>	<input type="checkbox"/>	183
- lest bøker, tegneserier m.m. på biblioteket?	<input type="checkbox"/>	<input type="checkbox"/>	<input type="checkbox"/>	184
- spilt sjakk, andre spill? .....	<input type="checkbox"/>	<input type="checkbox"/>	<input type="checkbox"/>	185
- hørt på "eventyrstund"? .....	<input type="checkbox"/>	<input type="checkbox"/>	<input type="checkbox"/>	186
- sett på dukketeater? .....	<input type="checkbox"/>	<input type="checkbox"/>	<input type="checkbox"/>	187
- truffet venner på biblioteket? .....	<input type="checkbox"/>	<input type="checkbox"/>	<input type="checkbox"/>	188
- benyttet biblioteket til lekselesing mv.? .	<input type="checkbox"/>	<input type="checkbox"/>	<input type="checkbox"/>	189

42. Omtrent hvor mange bøker har barnet i løpet av de siste 12 månedene lånt fra folkebiblioteket?  
Ta også med bøker som andre har lånt for barnet.

ANTALL BØKER LÅNT: \_\_\_\_\_ 190-192

## 43. BESVARES AV ALLE

Tror du at du i de nærmeste årene kommer til å bruke folkebiblioteket mer eller mindre enn du gjør nå?

- 193
- 1  MER
- 2  OMTRENT LIKE MYE
- 3  MINDRE

TAKK FOR AT DU VILLE SVARE PÅ SPØRSMÅLENE!

### Usikkerhet til forskjeller og trender

Resultatene av Bibliotekundersøkelsen 1988 kan til en viss grad sammenlignes med resultatene av en tilsvarende undersøkelse gjennomført i 1978.

Siden begge er utvalgsundersøkelser, knytter det seg usikkerhet i form av utvalgsvarians til resultatene fra hver undersøkelse. Utvalgsvariansen til forskjeller mellom mellom tilsvarende tall fra to undersøkelser, er større enn utvalgsvariansen til enkelttallene. Standardavviket til en slik forskjell er lik kvadratrotten av summen av de kvadrerte standardavvikene til enkelttallene.

Tabell 34 i tabelldelen viser at andelen som besøkte folkebiblioteket i aldersgruppen 16-74 år, var 24 prosent i 1978 og 44 prosent i 1988. Andelen økte altså med 20 prosentpoeng. Standardavvikene var heholdsvi 1,2 og 1,1, det vil si at standardavviket til differansen kan beregnes til 1,6 prosentpoeng.

Når en har anslag for standardavviket til differansen, kan en lage et konfidensintervall for den sanne verdien av differansen på tilsvarende måte som beskrevet i avsnitt 3.1 foran. Dersom et beregnet intervall ikke omfatter verdien 0,0, kan det tas som en sterk indikasjon på at det er reell forskjell mellom de sanne verdier på de to tidspunktene. (Hvis forskjellen er null, er det ingen endring). Konfidensintervallet for differansen blir i eksemplet ovenfor  $20 \pm 3,2$ . Det vil si mellom 17 og 23 prosent. Det er altså ikke noe som tyder på at økningen i andelen som besøker folkebiblioteket ikke økte fra 1978 til 1988.



## TIDLIGERE UTKOMMET PÅ EMNEOMRÅDET

Undersøkelse om bruk av folkebibliotek 1978. Rapport fra underavdelingen for intervjuundersøkelser nr. 47.

**UTKOMMET I SERIEN RAPPORTER FRA STATISTISK SENTRALBYRÅ ETTER 1. JULI 1988 (RAPP)**  
 Issued in the series Reports from the Central Bureau of Statistics since 1 JULY 1988 (REP) ISSN  
**0332-8422**

- 87/11 Four Papers on the Theory of Unemployment/Fritz C. Holte. 1988-149s. (RAPP; 87/11) 50 kr  
ISBN 82-537-2508-6
- 88/8 Hvem reiser ikke på ferie? En analyse av ikke-reisende i Norge, Sverige, Danmark og Finland Who Spends their Holiday at Home? An Analysis on Non-Travellers in Norway, Sweden, Denmark and Finland/Ragni Hege Kitterød. 1988-47s. (RAPP; 88/8) 40 kr  
ISBN 82-537-2597-3
- 88/9 Radiolytting og fjernsynsseing vinteren 1988 Landsoversikt for programdagene 30. januar - 5. februar/Gustav Haraldsen. 1988-91s. (RAPP; 88/9) 40 kr ISBN 82-537-2653-8
- 88/10 Radiolytting og fjernsynsseing vinteren 1988 Fylkesoversikt for programdagene 30. januar - 5. februar/Gustav Haraldsen. 1988-168s. (RAPP; 88/10) 50 kr ISBN 82-537-2654-6
- 88/11 Ressursregnskap for skog 1970-1985/Erik Næsset. 1988-68s. (RAPP; 88/11) 40 kr  
ISBN 82-537-2661-9
- 88/12 Statistisk sentralbyrå Langtidsprogram 1987-1990. 1988-55s. (RAPP; 88/12) 40 kr  
ISBN 82-537-2655-4
- 88/13 Skatter og overføringer til private Historisk oversikt over satser mv. Årene 1970-1988. 1988-64s. (RAPP; 88/13) 40 kr ISBN 82-537-2656-2
- 88/14 Drifts- og yrkesstrukturen i jordbruket i 1985/86/Berit Bjørlo, Audun Loen og Elin Ouren. 1988-56s. (RAPP; 88/14) 40 kr ISBN 82-537-2669-4
- 88/15 Inntektsulikhet i Norge 1973-1985/Rolf Aaberge og Tom Wennemo. 1988-94s. (RAPP; 88/15) 45 kr ISBN 82-537-2671-6
- 88/17 Modeller for beregning av nasjonale og regionale utslipp til luft/Odd Kristian Selboe. 1988-139s. (RAPP; 88/17) 45 kr ISBN 82-537-2682-1
- 88/18 Kommentarer til standard for inndeling etter sosioøkonomisk status/Dag Album. 1988-49s. (RAPP; 88/18) 40 kr ISBN 82-537-2679-1
- 88/19 Verdsetting av skog Estimering av hjelpefunksjoner basert på data fra flybilder og økonomisk kartverk/Erik Næsset. 1988-133s. (RAPP; 88/19) 45 kr  
ISBN 82-537-2705-4
- 88/20 Skatter og overføringer til private Historisk oversikt over satser mv. Årene 1970-1988. Revidert utgave. 1988-64s. (RAPP; 88/20) 40 kr ISBN 82-537-2685-6
- 88/21 Barnetall i ekteskap. 1988-39s. (RAPP; 88/21) 30 kr ISBN 82-537-2689-9
- 88/23 Helse og livsstil i figurer og tekst Utviklingstrekk 1975-1985/Liv Grøtvedt og Otto Carlson. 1988-44s. (RAPP; 88/23) 30 kr ISBN 82-537-2686-4
- 88/24 Aktuelle skattetal 1988 Current Tax Data. 1988-42s. (RAPP; 88/24) 30 kr  
ISBN 82-537-2688-0
- 88/25 Merarbeid Om arbeid utover ordinær arbeidstid/Anne Lise Ellingsæter. 1988-32 s. (RAPP; 88/25) 30 kr ISBN 82-537-2692-9
- 88/26 Radiolytting og fjernsynsseing Høsten 1988 Fylkesoversikt for programdagene 1.-7. oktober/ Gustav Haraldsen og Odd Frank Vaage. 1988-130s. (RAPP; 88/26) 50 kr ISBN 82-537-2699-6
- 88/27 Radiolytting og fjernsynsseing Høsten 1988 Landsoversikt for programdagene 1.-7. oktober/ Gustav Haraldsen og Odd Frank Vaage. 1988-85s. (RAPP; 88/27) 40 kr ISBN 82-537-2700-3

- 88/28 Radiolytting og fjernsynsseing blant barn og ungdom høsten 1988 Programdagene 1.-7. oktober/Gustav Haraldsen og Odd Frank Vaage. 1988-55s. (RAPP; 88/28) 40 kr ISBN 82-537-2703-8
- 88/29 Kommunehelsetjenesten Årsstatistikk for 1987. 1988-67s. (RAPP; 88/29) 40 kr ISBN 82-537-2698-8
- 88/30 Regionale nærings- og arbeidsmarkedspektiver/Tor Skoglund og Knut Ø. Sørensen. 1988-66s. (RAPP; 88/30) 40 kr ISBN 82-537-2701-1
- 88/31 Luftforurensning og materfalskader: Samfunnsøkonomiske kostnader/Solveig Glomsrød og Audun Rosland. 1989-70 s. (RAPP; 88/31) 40 kr ISBN 82-537-2727-5
- 88/32 Den norske informasjonssektoren - Hvor stor del av totaløkonomien har med informasjon å gjøre?/Jan Brunsgaard og Erling Joar Fløttum. 1989-73s. (RAPP; 88/32) 40 kr ISBN 82-537-2707-0
- 89/1 Naturressurser og miljø 1988 Energi, petroleumsøkonomi, mineraler, fisk, skog, jordbruk, avfall, avløp og vannforsyning, luft Ressursregnskap og analyser. 1989-116s. (RAPP; 89/1) 75 kr ISBN 82-537-2765-8
- 89/2 KVARTS-86 A Quarterly Macroeconomic Model Formal Structure and Empirical Characteristics/Einar Bowitz and Torbjørn Eika. 1989-104s. (RAPP; 89/2) 45 kr ISBN 82-537-2714-3
- 89/3 Lønnsrelasjoner i en kvartalsmodell for norsk økonomi En KVARTS-rapport/Einar Bowitz. 1989-87s. (RAPP; 89/3) 70 kr ISBN 82-537-2738-0
- 89/4 Innvandringens betydning for befolkningsutvikling i Norge/Inger Texmon og Lars Østby. 1989-55s. (RAPP; 89/4) 70 kr ISBN 82-537-2723-2
- 89/5 Statistisk sentralbyrå Hovedtrekk i arbeidsprogrammet for 1989. 1989-53s. (RAPP; 89/5) 60 kr ISBN 82-537-2720-8
- 89/6 Utbyggingsregnskap Dokumentasjon av metode og resultater fra prøveregnskap 1986 og 1987/Øystein Engebretsen. 1989-58s. (RAPP; 89/6) 70 kr ISBN 82-537-2724-0
- 89/7 Sociodemographic Differentials in the Number of Children A Study of Women Born 1935, 1945 and 1955/Øystein Kravdal. 1989-138s. (RAPP; 89/7) 75 kr ISBN 82-537-2766-6
- 89/8 Radiolytting og fjernsynsseing Vinteren 1989 Landsoversikt for programdagene 4. - 10. februar/Gustav Haraldsen og Odd Frank Vaage. 1989-69 s. (RAPP; 89/8) 70 kr ISBN 82-537-2769-0
- 89/9 Radiolytting og fjernsynsseing Vinteren 1989 Fylkesoversikt for programdagene 4. - 10. februar/Gustav Haraldsen og Odd Frank Vaage. 1989-130s. (RAPP; 89/9) 85 kr ISBN 82-537-2770-4
- 89/10 Rehabilitering av bygninger 1986/Arild Thomassen. 1989-41s. (RAPP; 89/10) 70 kr ISBN 82-537-2791-7
- 89/13 Totalregnskap for fiske- og fangstnæringen 1983-1986. 1989-38s. (RAPP; 89/13) 60 kr ISBN 82-537-2783-6
- 89/14 Ensliges inntekt og forbruk. 1989-107s. (RAPP;89/14) 75 kr ISBN 82-537-2796-8

Standarder for norsk statistikk (SNS)  
Standards for Norwegian Statistics (SNS)

I denne serien vil SSB samle alle statistiske standarder etter hvert som de blir revidert.  
Til nå foreligger:

- Nr. 1 Kontoplanen i nasjonalregnskapet
- " 2 Standard for næringsgruppering
- " 4 Standard for kommuneklassifisering
- " 5 Standard for inndeling etter sosioøkonomisk status
- " 6 Klassifikasjon av sykdommer, skader og dødsårsaker
- " 7 Standard for utdanningsgruppering i offentlig norsk statistikk
- " 8 Standard for handelsområder (opprett av nr. 3)

Andre standarder som gjelder, er trykt i serien Statistisk sentralbyrås Håndbøker (SSH):

Nr. 38 Internasjonal standard for varegruppering i statistikken over utenrikshandelen (SITC-Rev. 2)

Andre publikasjoner i serien SSH:

Nr. 30 Lov, forskrifter og overenskomst om folkeregistrering



Pris kr 60,00

Publikasjonen utgis i kommisjon hos H. Aschehoug & Co. og Universitetsforlaget, Oslo, og er til salgs hos alle bokhandlere.



ISBN 82-537-2832-8  
ISSN 0332-8422