

*Sølve Mikal Nerland*

**Ikke-vestlige innvandreres forhold til  
arbeidsmarkedet, utdanning og  
velferdsordninger i ulike livsfaser**

---

*Rapporter* I denne serien publiseres statistiske analyser, metode- og modellbeskrivelser fra de enkelte forsknings- og statistikkområder. Også resultater av ulike enkeltundersøkelser publiseres her, oftest med utfyllende kommentarer og analyser.

© Statistisk sentralbyrå, juni 2008	<b>Standardtegn i tabeller</b>	<b>Symbol</b>
Ved bruk av materiale fra denne publikasjonen, skal Statistisk sentralbyrå oppgis som kilde.	Tall kan ikke forekomme	.
	Oppgave mangler	..
	Oppgave mangler foreløpig	...
ISBN 978-82-537-7395-7 Trykt versjon	Tall kan ikke offentligjøres	:
ISBN 978-82-537-7396-4 Elektronisk versjon	Null	-
ISSN 0806-2056	Mindre enn 0,5 av den brukte enheten	0
	Mindre enn 0,05 av den brukte enheten	0,0
<b>Emne</b>	Foreløpige tall	*
06.01	Brudd i den loddrette serien	—
	Brudd i den vannrette serien	
Trykk: Statistisk sentralbyrå	Desimalskilletegn	,

## Sammendrag

Rapporten beskriver ikke-vestlige innvandrergruppers forhold til arbeidsmarkedet, utdanning og offentlige ytelser/tiltak i tre ulike livsfaser, det vi kaller etableringsfasen, den etablerte fasen og avgangsfasen. I analysen av hver livsfase beskrives bevegelser i og utenfor arbeidsmarkedet fra 2002 til 2006 blant personene som befant seg i den aktuelle fasen i 2002 og som fortsatt var bosatte i Norge i 2006. I hver livsfase jamføres innvandrere med ulik landbakgrunn med resten av befolkningen, dvs. bosatte eksklusive innvandrere og etterkommere. Denne tilnærmingen gjør det mulig å følge over tid befolkningsgrupper som har et nokså likt utgangspunkt i startåret 2002, både hva gjelder alder og forhold til arbeidsmarkedet. Rapporten skiller seg således fra tradisjonell statistikk som ofte gjelder hele befolkningen, beskriver nivå tall og nettoendringer uten å følge individers bevegelser, og begrenser seg til sysselsettingssituasjonen alene eller forholdet til én offentlig ytelse.

For november hvert år har vi registerbaserte data om bosatte er sysselsatte, registrert arbeidsledige, på et sysselsettingstiltak, under utdanning, eller kan knyttes til ulike typer offentlige ytelser og tiltak. En person kan på tellingstidspunktet være aktiv i flere av disse statusene samtidig, f.eks. både sysselsatt og mottaker av en offentlig ytelse. Vi har valgt å knytte personene til én status basert på følgende hovedprioritering av statusene: sysselsetting, sysselsettingstiltak, attføringstiltak, arbeidsledighet, tidsbegrenset uførlighet og noen spesielle grupper langtidssykemeldte, under utdanning, varig uførepensjon, annen attføring (rehabilitering), alderspensjon, AFP-pensjon, yrkeshemmede ikke i tiltak, etterlattepensjon, enslig forsørgerstønad, og sosialhjelp. Denne prioriteringen betyr at kun personer som har sosialhjelp som eneste status, klassifiseres i statusen sosialhjelp. En person som er student med deltids jobb, klassifiseres som sysselsatt, mens en person som er arbeidsledig og i utdanning, klassifiseres som arbeidsledig, osv. Etter å ha gjort denne prioriteringen, har vi ut fra formålet med analysen valgt å gruppere statusene slik i 2006: sysselsatt, registrert arbeidsledig eller på sysselsettingstiltak, AFP-/ alderspensjon, helserelevante ytelser, under utdanning, bare sosialhjelp og restgruppen annen status.

Analysen av etableringsfasen gjelder bosatte som i 2002 var 20-28 år og registrert arbeidsledige eller på sysselsettingstiltak, under utdanning eller på opplæringstiltak, kun sosialhjelpsmottakere, eller deltidsysselsatte under utdanning. Innvandrere med botid i Norge på under 3 år holdes utenfor i etableringsfasen. Dette er altså grupper som ikke har etablert seg skikkelig i arbeidsmarkedet i startåret 2002. Analysen fokuserer på hvor store andeler av disse personene som er blitt sysselsatte i 2006. Mens sysselsettingsprosenten i SSBs ordinære statistikker er beregnet med utgangspunkt i tverrsnittsdata for alle bosatte 15-74 år, ser vi her på hvor stor andel av personene som var i en bestemt livsfase i 2002, som er sysselsatte i 2006. Andelen i etableringsfasen som har gått fra å være uetablert i arbeidsmarkedet i år 2002 til å være sysselsatt i år 2006, er høyest i resten av befolkningen dvs. bosatte eksklusive innvandrere og etterkommere (68,7 %), og lavest blant innvandrere fra Afrika (44,2 %). Andelen varierer imidlertid mye mellom land i Afrika, fra 50,9 % (Marokko) til 37,7 % (Somalia). Innen Asia varierer andelen som er blitt sysselsatt i 2006, fra 69,6 % (Filippinene) til 48,8 % (Irak). Innen Øst-Europa varierer andelen fra 66,8 % (Bosnia-Hercegovina) til 59,8 % (Serbia og Montenegro). Innen Sør- og Mellom-Amerika kommer de fleste fra Chile, hvorav 54,4 % er blitt sysselsatte i 2006. For de som ikke har blitt sysselsatte, viser rapporten andelen som har gått over i andre statuser, f.eks. helserelevante ytelser.

I analysen av etableringsfasen beskrives også forskjeller mellom førstegenerasjons innvandrere og etterkommere. Blant pakistanske etterkommere som var i etableringsfasen i 2002 og som fortsatt var bosatte i 2006, er 62,8 % blitt sysselsatte i 2006, mot 55,9 % av førstegenerasjonen fra Pakistan.

Den etablerte fasen gjelder bosatte som i 2002 var 31 – 45 år og sysselsatte. Dette er altså en gruppe som i 2002 hadde lykket med å etablere seg i arbeidsmarkedet.

Analysen fokuserer på om de fortsatt var sysselsatte i 2006. Andelen i denne fasen som fortsatt er sysselsatte i 2006, er høyest i resten av befolkningen (91,1 %), dvs. bosatte eksklusive innvandrere og etterkommere, og lavest blant innvandrere fra Afrika (72,9 %). Andelen varierer imidlertid mellom land i Afrika, fra 84,5 % (Ghana) til 54,1 % (Somalia). Innen Asia varierer andelen fra 86,5 % (Filippinene) til 61,2 % (Irak), innen Sør- og Mellom-Amerika fra 81,6 % (Chile) til 75,7 % (Brasil), og innen Øst-Europa fra 92,2 % (Tsjekkia) til 76,8 % (Serbia og Montenegro). For personene som ikke lengre var sysselsatte i 2006, viser rapporten andelen som har gått over i andre statuser, f.eks. helserelevante ytelser.

Avgangsfasen gjelder bosatte som i 2002 var 51 – 65 år og sysselsatte. Også dette er altså en gruppe som har lykket med å etablere seg på arbeidsmarkedet. Analysen fokuserer på hvor store andeler som forlater arbeidsmarkedet før vanlige aldersgrenser for pensjonering. Hvilke befolkningsgrupper som har høyest andel fortsatt sysselsatte i 2006, varierer her etter alder. Blant de yngste (55-61 år i 2006) er andelen høyest i resten av befolkningen (90,6 %), mot 77,5 – 82,1 % blant innvandrere fra de ulike ikke-vestlige verdensdelene. I den midtre aldersgruppen (62-66 år i 2006) er det liten forskjell mellom andelen fortsatt sysselsatte i resten av befolkningen (63 %) og i de ulike verdensdelene (62,4 – 65,5 %). Andelen fortsatt sysselsatte blant de eldste (67-69 år i 2006) er 43,4 % i resten av befolkningen, mot 48,1 % blant innvandrere fra Asia og 50,6 % blant de fra Øst-Europa. I denne eldste gruppen er det svært få innvandrere fra Afrika og Sør- og Mellom-Amerika. I alderen 62-69 år er altså andelen fortsatt sysselsatte blant innvandrere fra flere av de ikke-vestlige verdensdelene på samme nivå eller høyere enn i resten av befolkningen. Merk her at muligheten til å gå av med AFP-pensjon i alderen 62-66 år gjelder bare for personer som har denne ordningen gjennom tariffavtale, dvs. i offentlig sektor og i deler av privat sektor, og ikke-vestlige innvandrere er underrepresentert i nettopp offentlig sektor. Mange innvandrere har dessuten kort arbeidserfaring i Norge og dermed lite pensjonsopptjening, noe som kan gi incentiver til å stå lengre i jobb. For de som slutter å arbeide viser rapporten hvilke type statuser de går til. Når det gjelder bevegelse fra sysselsetting i 2002 til helserelevante ytelser i 2006 blant de som var 55-66 år i 2006, er andelen noe høyere blant ikke-vestlige innvandrere enn i befolkningen ellers. Det er særlig flyktninger og personer med relativt kort botid som bidrar til dette.

Resultatene i de tre fasene sees ikke i forhold til hverandre i denne rapporten, av flere grunner. For det første har personene i de ulike fasene et ulikt utgangspunkt i arbeidsmarkedet. Etableringsfasen gjelder personer som i startåret for analysen (2002) ikke var skikkelig etablerte i arbeidsmarkedet og som det slik sett stod dårlig til med, mens analysen av den etablerte fasen og avgangsfasen gjelder personer som var sysselsatte i startåret. For det andre vil en gruppe (f.eks. innvandrere fra Afrika) i én livsfase ikke være sammenliknbar med samme gruppe i en annen fase, som følge av endringer over tid i landbakgrunn, andel flyktninger, konjunkturer, m.m. For det tredje varierer det mellom fasene hva som kan sies å være et suksesskriterium i resultatåret sett fra samfunnets og den enkeltes ståsted. I etableringsfasen trenger det f.eks. ikke å være negativt om en høy andel er i utdanning i resultatåret, selv om de kunne vært sysselsatte i stedet. I avgangsfasen trenger ikke avgang fra yrkeslivet i form av overgang til AFP- eller alderspensjon å være noe negativt, selv om de kunne vært sysselsatte i stedet. Merk også at retten til en del typer offentlige ytelser og tiltak er begrenset til personer som har vært i arbeid Norge, noe som for enkelte grupper kan bety at sosialhjelp er en av få ytelser de har adgang til. Resultatene for en befolkningsgruppe i en bestemt livsfase i 2002, f.eks. for afrikanere i avgangsfasen, kan heller ikke brukes til å forutsi hvordan det vil gå med afrikanere som beveger seg over i avgangsfasen i framtiden, f.eks. i 2020, som følge av at gruppen i 2020 kan ha en annen sammensetning enn samme gruppe i 2002, at konjunkturer i arbeidsmarkedet varierer over tid, m.m.

**Prosjektstøtte:** Arbeidet er utført som et oppdrag for Inkluderings- og mangfoldsdirektoratet (IMDi).

## Innhold

<b>Sammendrag</b> .....	<b>3</b>
<b>Innhold</b> .....	<b>5</b>
<b>1. Innledning</b> .....	<b>6</b>
<b>2. Livsfaser i forholdet til arbeidsmarkedet</b> .....	<b>8</b>
2.1. Etableringsfasen .....	9
2.2. Den etablerte fasen .....	10
2.3. Avgangsfasen .....	11
<b>3. Datagrunnlaget</b> .....	<b>13</b>
3.1. System for persondata (SFP) .....	13
3.2. Variablene .....	13
3.3. Datakvaliteten .....	16
<b>4. Analyse</b> .....	<b>18</b>
4.1. Leseveiledning.....	18
4.2. Etableringsfasen .....	19
4.3. Den etablerte fasen .....	29
4.4. Avgangsfasen .....	38
4.5. Begrensninger i mulighetene for sammenligning av livsfasene .....	46
<b>5. Andre analysemuligheter</b> .....	<b>48</b>
<b>Referanser</b> .....	<b>50</b>
<b>Vedlegg</b>	
A. Tabellgrunnlag for analysen av etableringsfasen .....	51
B. Tabellgrunnlag for analysen av den etablerte fasen .....	56
C. Tabellgrunnlag for analysen av avgangsfasen .....	66
D. Skjevheter mellom de som inngår og ikke inngår i livsfasene.....	73
E. Nærmere om hva som inngår i annen status i 2006 .....	79
<b>Figur- og tabellregister</b> .....	<b>81</b>

## 1. Innledning

Denne rapporten beskriver ikke-vestlige innvandrergruppers forhold til arbeidsmarkedet, utdanning og offentlige ytelser/tiltak i tre ulike livsfaser, det vi kaller etableringsfasen, den etablerte fasen og avgangsfasen. I analysen av hver livsfase beskrives bevegelser i og utenfor arbeidsmarkedet fra 2002 til 2006 blant de personene som befant seg i de aktuelle livsfasene i 2002 og som fortsatt var bosatte i Norge i 2006. I hver livsfase jamføres innvandrere med ulik landbakgrunn med resten av befolkningen, dvs. bosatte eksklusive innvandrere og etterkommere. Denne tilnærmingen gjør det mulig å følge over tid befolkningsgrupper som har et nokså likt utgangspunkt i startåret 2002, både hva gjelder alder og forhold til arbeidsmarkedet. Rapporten skiller seg således fra tradisjonell statistikk som ofte gjelder hele befolkningen, beskriver nivåfall og nettoendringer uten å følge individers bevegelser, og begrenser seg til sysselsettingssituasjonen alene eller forholdet til én offentlig ytelse. Prosjektet er finansiert av Integrerings- og mangfoldsdirektoratet (IMDi).

For november hvert år har vi registerbaserte data om bosatte er sysselsatte, registrert arbeidsledige, på et sysselsettingstiltak, i utdanning, eller kan knyttes til offentlige ytelser/tiltak. En person kan på tellingstidspunktet være aktiv i flere statuser samtidig, f.eks. både sysselsatt og mottaker av en ytelse. Vi har valgt å knytte personene til bare én status basert på følgende hovedprioritering av statusene: sysselsetting, sysselsettingstiltak, attføringstiltak, arbeidsledighet, tidsbegrenset uførhet og noen spesielle grupper langtidssykemeldte, under utdanning, varig uførepensjon, annen attføring (rehabilitering), alderspensjon, AFP-pensjon, yrkeshemmede ikke i tiltak, etterlattepensjon, enslig forsørgerstønad, og sosialhjelp. Denne prioriteringen betyr at kun personer som har sosialhjelp som eneste status, klassifiseres i statusen sosialhjelp. En student med deltids jobb klassifiseres som sysselsatt, mens en person som er arbeidsledig og under utdanning, klassifiseres som arbeidsledig, osv. Etter å ha gjort denne prioriteringen, har vi ut fra formålet med analysen valgt å gruppere statusene slik i 2006: sysselsatt, registrert arbeidsledig eller på sysselsettingstiltak, helserelaterte ytelser, under utdanning, AFP-/alderspensjon, bare sosialhjelp og restgruppen annen status.

Ved å ta utgangspunkt i personer som befinner seg i bestemte livsfaser, er det mulig å sammenlikne befolkningsgrupper som befinner seg i en relativt lik alder og arbeidsmarkedssituasjon på et gitt tidspunkt, og følge disse personenes videre bevegelser i eller utenfor arbeidsmarkedet over tid. Analysen av etableringsfasen gjelder bosatte som i 2002 var 20-28 år og registrert arbeidsledige eller på sysselsettingstiltak, under utdanning eller på opplæringstiltak, kun sosialhjelpsmottakere, eller deltidssysselsatte under utdanning. Innvandrere med botid på under 3 år holdes utenfor i denne livsfasen. Dette er altså grupper som ikke har etablert seg skikkelig i arbeidsmarkedet i 2002. Den etablerte fasen gjelder bosatte som i 2002 var 31 – 45 år og sysselsatte. Dette er altså en gruppe som i 2002 hadde lyktes med å etablere seg i arbeidsmarkedet. Avgangsfasen gjelder bosatte som i 2002 var 51 – 65 år og sysselsatte. Også dette er altså en gruppe som har lyktes med å etablere seg i arbeidsmarkedet i 2002. I hver fase sammenlikner vi førstegenerasjons innvandrere fra ikke-vestlige land med hverandre og med resten av befolkningen. Med førstegenerasjons innvandrere mener vi utenlandsfødte med utenlandsfødte foreldre, mens resten av befolkningen her er definert som bosatte eksklusive innvandrere og etterkommere. I etableringsfasen ser vi også på etterkommere fra Asia og fra ikke-vestlige land samlet, dvs. personer født i Norge av to utenlandsfødte foreldre.

Endringer i personenes forhold til arbeidsmarkedet, utdanning og offentlige ytelser/tiltak måles med utgangspunkt i et ”startår” (2002) og et ”resultatår” (2006). Begrunnelsen for denne fremgangsmåten er primært substansiell, men det ligger også noen praktiske hensyn bak. For personer i en etableringsfase kan det ta tid å

etablere seg i arbeidsmarkedet. Likedan vil det i de to øvrige fasene være naturlig å vente noen år før man ser nærmere på personenes videre karriere eller avgang. Ved å vente noen år før resultater måles, blir også antallet personer i de ulike ”strømmene” høyere enn ved måling av endringer mellom enkeltår. Inkludering av mellomliggende år ville dessuten komplisere arbeidet og presentasjonen av analysene. En ulempe ved å avgrense analysen til to år er tap av informasjon om bevegelser fra år til år. 2006 ble her valgt som resultatår, fordi det er den nyeste årgangen. 2002 er startår fordi det er passende tidsavstand mellom 2002 og 2006, samt at enkelte variabler ikke er lett tilgjengelige i eldre årganger.

Endringer i personenes forhold til arbeidsmarkedet, utdanning og ytelser/tiltak antas å variere med kjennetegn ved personene og deres eventuelle arbeidsforhold i startåret. I analysen står fordelinger etter landbakgrunn sentralt, siden annen statistikk viser at forholdet til arbeidsmarkedet varierer etter landbakgrunn blant innvandrere generelt (se f.eks. <http://www.ssb.no/emner/06/01/innvregsys/>). Alder er også en sentral fordelingsvariabel, både fordi annen statistikk viser at andelen sysselsatte i befolkningen generelt varierer etter alder og fordi vi ønsker å sammenlikne innvandrergupper og referansegrupper i resten av befolkningen som er i samme alder. De øvrige fordelingsvariablene er kjønn, utdanningsnivå, bosted, botid i Norge, innvandringsgrunn, årlig lønnsinntekt, sektor og næring.

Analysen er beskrivende og går ikke inn på årsaksforklaringer. Analyser av årsaker ville kreve et mer velutviklet data- og teorigrunnlag, og andre metoder enn de vi benytter her. De beskrivelsene vi gir, kan imidlertid antyde noen mulige årsaks-sammenhenger, og motivere til videre forskning.

Et delmål med analysen er å illustrere hvilke muligheter datagrunnlaget gir for å beskrive bestemte befolkningsgruppers bevegelser i eller utenfor arbeidsmarkedet. Med dette mener vi å utforme et sett av tabeller og figurer som kan oppdateres med andre årganger enn de vi beskriver her, eller gjelde for andre befolkningsgrupper, samt å antyde noen andre analysemuligheter datagrunnlaget inviterer til.

Tradisjonelt måles utviklingen i arbeidsmarkedet ved endringer i nivåttall (”nettoendringer”), f.eks. i andelen arbeidsledige i ulike befolkningsgrupper. Nivåttall og nettoendringer kan imidlertid ikke brukes til å si noe om endringer på personnivå (”bruttoendringer”), f.eks. hvilke grupper av personer som har beveget seg fra arbeidsledighet til sysselsetting. I offisiell statistikk er det også vanlig at befolkningens forhold til arbeidsmarkedet, utdanning og offentlige ytelser/tiltak analyseres hver for seg, f.eks. med én statistikk om sysselsetting, én statistikk om sykefravær, én statistikk om pensjonering, osv. Formålet med denne analysen er i stedet å gi en beskrivelse av hvordan innvandrergupper i bestemte livsfaser beveger seg i eller utenfor arbeidsmarkedet over tid.

I fortsettelsen av rapporten gjør vi først rede for hvordan vi definerer og operasjonaliserer livsfasene. Deretter redegjør vi for datagrunnlaget, variablene og data-kvaliteten. Analysen presenteres så i kapittel 4. Deretter redegjør vi for andre analysemuligheter i kapittel 5. Tabellgrunnlaget for analysen finnes i vedleggene A- E. Hovedfunnene i analysen oppsummeres i sammendraget i starten av rapporten.

## 2. Livsfaser i forholdet til arbeidsmarkedet

Til forskjell fra tradisjonell statistikk som beskriver utvikling i arbeidsmarkedet ved endringer i nivåttall, f.eks. i andelen arbeidsledige i befolkningen, følger vi bestemte grupper av personer over tid. Vi beskriver ikke-vestlige innvandrere som befinner seg i tre ulike livsfaser i 2002, og deres bevegelser i eller utenfor arbeidsmarkedet fra 2002 til 2006, sammenliknet med hverandre og med referansegrupper i resten av befolkningen, dvs. bosatte eksklusive innvandrere og etterkommere. For nivåttall for hele innvandrerbefolkningen, viser vi til SSBs registerbaserte sysselsettingsstatistikk for innvandrere (<http://www.ssb.no/emner/06/03/innvregsys/>). For statistikk om sysselsatte og arbeidsledige på korttidsopphold (dvs. ikke-bosatte), se <http://www.ssb.no/emner/06/01/kortsys/>. Vær oppmerksom på at sysselsettingsprosenten i SSBs ordinære sysselsettingsstatistikker er beregnet med utgangspunkt i tverrsnittsdata for hele den bosatte befolkningen i alderen 15-74 år, mens vi ser på hvor stor andel av personene som var i en bestemt livsfase i 2002, som er sysselsatte i 2006.

Vi skal altså ta utgangspunkt i 3 ulike livsfaser – etableringsfasen, den etablerte fasen og avgangsfasen – som i figur 2.1 er illustrert ved andelen sysselsatte i befolkningen generelt etter alder:

**Figur 2.1** Andel sysselsatte i befolkningen etter alder. Registerbasert sysselsettingsstatistikk, 4. kvartal 2006

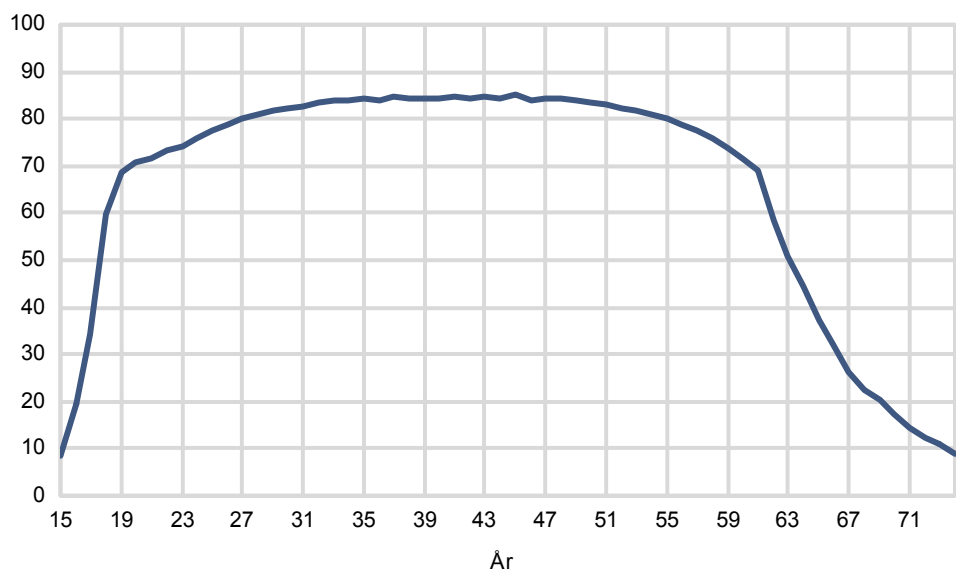

Figuren viser at sysselsettingen i befolkningen er stabilt høy i alderen 30 – 50 år, mens den er stigende før 30 år og synkende etter 50 år. Tilsvarende figurer for innvandrere fra ikke-vestlige verdensdeler, viser lavere sysselsettingsandeler, større kjønnsforskjeller og variasjon mellom verdensdelene når det gjelder i hvilken alder ”knekkpunktene” for fasene inntreffer (Villund 2007:28). Fra annen statistikk vet vi at sysselsettingen blant innvandrere varierer med bl.a. botid, alder på innvandringstidspunktet, innvandringsgrunn og landbakgrunn (Olsen 2006). Dette er forhold som ofte er nært sammenvevde, f.eks. som følge av kriser i hjemlandet, endringer i norsk innvandringspolitikk, og konjunkturer i Norge eller i hjemlandet. Innvandringen vil derfor typisk skje i bølger fra visse land i visse perioder.

Mønsteret for befolkningen generelt i figur 2.1 er et utgangspunkt for vår avgrensning av populasjonene i de tre livsfasene, som vi redegjør nærmere for i de neste avsnittene. Merk at resultatene i de tre livsfasene ikke vil bli sett i forhold til hverandre, av flere grunner. For det første har personene i de tre fasene et ulikt utgangspunkt i arbeidsmarkedet. Etableringsfasen gjelder personer som i startåret



for analysen (2002) ikke var skikkelig etablerte i arbeidsmarkedet og som det slik sett stod dårlig til med, mens analysen av den etablerte fasen og avgangsfasen gjelder personer som var sysselsatte i startåret. For det andre vil en gruppe (f.eks. innvandrere fra Afrika) i én livsfase ikke være sammenliknbar med samme gruppe i en annen fase, som følge av endringer over tid i landbakgrunn, andel flyktninger, konjunkturer, m.m. For det tredje varierer det mellom fasene hva som kan sies å være suksesskriterium i resultatåret sett fra samfunnets og den enkeltes ståsted. I etableringsfasen trenger det ikke å være negativt om en høy andel er under utdanning i resultatåret, selv om de kunne vært sysselsatte i stedet. I avgangsfasen trenger ikke avgang fra yrkeslivet i form av overgang til AFP- eller alderspensjon å være noe negativt, selv om de kunne vært sysselsatte i stedet. Merk også at retten til en del typer offentlige ytelser og tiltak er begrenset til personer som har vært i arbeid Norge, noe som for enkelte grupper kan bety at f.eks. sosialhjelp eller enslig forsørgerstønad er en av få ytelser de har adgang til. Resultatene for en befolkningsgruppe i en bestemt livsfase i 2002, f.eks. for afrikanere i avgangsfasen, kan heller ikke brukes til å forutsi hvordan det vil gå med afrikanere som beveger seg over i avgangsfasen i framtiden, f.eks. i 2020. Det skyldes at befolkningsgruppen i 2020 kan ha en annen sammensetning enn samme gruppe i 2002 (bl.a. langs de variablene vi bruker i analysen), at konjunkturerne i arbeidsmarkedet varierer over tid, m.m.

## 2.1. Etableringsfasen

Personer som er sysselsatte kan sies å være i en etablert livsfase i forhold til arbeidsmarkedet. Det er derfor naturlig at vår analyse av etableringsfasen tar utgangspunkt i personer som er *ikke* er skikkelig etablerte i arbeidsmarkedet i 2002, for så å se nærmere på om de har klart å etablere seg eller ikke i 2006. Vi er videre bare interesserte i personer som er i en reell etableringsposisjon i arbeidsmarkedet, ikke personer som i utgangspunktet er mindre aktuelle for etablering (f.eks. unge uføre). Det første kriteriet vi legger til grunn for avgrensningen av etableringsfasen, er derfor at personene, noe forenklet fremstilt,<sup>1</sup> må ha en av følgende statuser i 2002 (heretter kalt ”*etableringsstatus*”):

- Registrert arbeidsledig eller på sysselsettingstiltak
- Under utdanning eller på opplæringstiltak
- Sysselsatt på deltid og under utdanning
- Bare sosialhjelpsmottaker

Det andre kriteriet for avgrensning av etableringsfasen gjelder personenes alder. Figur 2.1 viser at andelen sysselsatte i befolkningen øker med alderen fram til slutten av 20-åra. Blant innvandrere kunne man kanskje si at alle med kort botid er i en slags etableringsfase, men i eldre aldersgrupper ville det da være vanskelig å finne gode sammenlikningsgrupper i resten av befolkningen. Derfor avgrenser vi etableringsfasen til personer som i 2002 var 20-28 år (dvs. 24-32 i 2006).

Det tredje og siste kriteriet for avgrensning av etableringsfasen, berører bare førstegenerasjons innvandrere i denne livsfasen. Nyankomne innvandrere vil ofte trenge tid på å komme i en reell etableringsposisjon i arbeidsmarkedet. De første årene i Norge brukes vanligvis på språkopplæring og andre introduksjonsprogrammer. Det er altså substansielle argumenter for at nyankomne innvandrere ikke er sammenliknbare med resten av befolkningen, i hvert fall gjelder det nyankomne flyktninger, familieinnvandrede og utdanningsinnvandrere. Nyankomne arbeidsinnvandrere ville uansett ikke komme med i vår avgrensning av etableringsfasen, siden de er sysselsatte på innvandringstidspunktet og i hvert fall den første tiden i Norge. Det er også nødvendig å ekskludere de nyankomne av

<sup>1</sup> Med ”*etableringsstatus*” mener vi her følgende finkelte statuser: kun sysselsettingstiltak, sysselsettingstiltak og sykmeldt, kun helt ledig med dagpenger, helt ledig med dagpenger og sykmeldt, kun helt ledig uten dagpenger, helt ledig uten dagpenger og sykmeldt, helt ledig uten dagpenger og i ordinær utdanning, kun opplæringstiltak, kun ordinær utdanning, lønnskutt deltid og i ordinær utdanning, selvstendig næringsdrivende og i ordinær utdanning, eller kun sosialhjelp.

hensyn til datakvaliteten, siden introduksjonsordninger for flyktninger og familieinnvandrere i våre data fremstår som sosialhjelp.<sup>2</sup> Vi legger derfor inn et krav til minimum botid på 3 år eller mer i 2002 (dvs. 7 år eller mer i 2006). Blant etterkommere stiller vi ikke krav til botid, siden de er født i Norge.

Disse tre kriteriene for avgrensning av etableringsfasen innebærer at resultatene bare vil gjelde for disse gruppene. Unge som er etablerte i arbeidsmarkedet i startåret 2002, er altså ikke inkludert. Analysen vil følgelig ikke kunne beskrive forskjeller i sysselsetting mellom unge innvandrere og unge i resten av befolkningen, siden vi her konsentrerer oss om de uetablerte i begge gruppene i 2002. Innvandrere med kortere botid enn 3 år i 2002, er som nevnt heller ikke inkludert. I vedlegg D sammenliknes de som inngår i etableringsfasen, med de som ikke inngår, i den aktuelle aldersgruppen.

Analysen vil beskrive alle statusendringer mellom 2002 og 2006 blant personene i etableringsfasen, etter kjennetegn i startåret. Den vil dermed illustrere hvor sterke de ulike "strømmene" er, og hvor ulike grupper beveger seg, f.eks. hvor mange som er i statusen utdanning i resultatåret. Utdanning kan, særlig blant personene i etableringsfasen, være positivt både sett fra den enkeltes og samfunnets ståsted. Merk at mens sysselsettingsprosenten i SSBs ordinære statistikker er beregnet med utgangspunkt tverrsnittsdata for alle bosatte 15-74 år, skal vi se på hvor stor andel av personene som var i en bestemt livsfase i 2002, som er sysselsatte i 2006.

Annen statistikk viser at forholdet til arbeidsmarkedet varierer etter landbakgrunn i innvandrerbefolkningen generelt (<http://www.ssb.no/emner/06/01/innvregsys/>). I analysen vil vi derfor sammenlikne innvandrere med ulik landbakgrunn med hverandre og med resten av befolkningen.

## 2.2. Den etablerte fasen

I det vi kaller den etablerte livsfasen skal vi se nærmere på personer som er etablerte i arbeidsmarkedet i startåret. Figur 2.1 viste at andelen sysselsatte i befolkningen er høy og stabil i alderen 30 – 50 år. I avgrensningen av den etablerte fasen er det derfor naturlig å holde utenfor både de unge som ofte ikke er skikkelig etablerte i arbeidsmarkedet, og de eldre som nærmer seg avgang fra yrkeslivet. Derfor avgrenser vi den etablerte fasen til personer som i 2002 var 31 – 45 år (dvs. 35 – 49 år i 2006).

I tillegg til dette alderskriteriet krever vi også at de var etablerte i arbeidsmarkedet i startåret, dvs. at vi kun inkluderer personer som noe forenklet fremstilt, har en av følgende statuser i 2002 (heretter kalt "etablerte statuser"):<sup>3</sup> sysselsatt (lønnstaker eller selvstendig næringsdrivende) på heltid eller deltid.

Vi skiller ikke ut etterkommere i denne fasen, fordi de er svært få i den aktuelle aldersgruppen. Vi stiller heller ikke krav til botid blant innvandrerne, siden alle er etablerte i arbeidsmarkedet i startåret.

Den etablerte fasen vil altså bare gjelde for befolkningsgrupper som oppfyller disse kriteriene. Dermed ekskluderer vi personer som i 2002 f.eks. er i statusene arbeidsledig eller på sysselsettingstiltak, under utdanning, helserelaterte ytelser, bare sosialhjelpsmottaker, hjemmeværende, o.a. Blant ikke-vestlige innvandrere vil det typisk være relativt sett flere kvinner enn menn som ikke er sysselsatte (se

<sup>2</sup> Registre om introduksjonsordninger for nyankomne innvandrere vurderes inkludert i datagrunnlaget SFP i framtiden.

<sup>3</sup> Med "etablerte statuser" startåret mener vi her følgende findelte statuser: kun lønnstaker heltid, lønnstaker heltid og sykmeldt, lønnstaker heltid og i ordinær utdanning, kun lønnstaker deltid, lønnstaker deltid og sykmeldt, kun selvstendig næringsdrivende, eller selvstendig næringsdrivende og sykmeldt. Vi holder utenfor de som er sysselsatte på deltid kombinert med ordinær utdanning, siden dette oftest vil være personer som er heltids studenter med en liten deltidsjobb ved siden av.

f.eks. Olsen 2006). Vi forventer derfor å finne mindre kjønnsforskjeller i vår analyse av den etablerte fasen enn i SSBs registerbaserte sysselsettingsstatistikk for alle innvandrere i samme alder (<http://www.ssb.no/emner/06/01/innvregsys/>). Merk at mens sysselsettingsprosenten i SSBs ordinære statistikker er beregnet med utgangspunkt tverrsnittsdata for alle bosatte 15-74 år, ser vi på hvor stor andel av personene som var i en bestemt livsfase i 2002, som er sysselsatte i 2006. I vedlegg D sammenliknes de som inngår i den etablerte fasen, med de som ikke inngår, i den aktuelle alderen.

I analysen vil vi beskrive alle statusendringer mellom 2002 og 2006 blant personene i den etablerte fasen, etter kjennetegn i 2002. Analysen vil dermed illustrere hvor sterke de ulike ”strømmene” er, og hvor ulike grupper beveger seg, f.eks. fra å være sysselsatt til statusen helse relaterte ytelser. Ikke-vestlige innvandrere med ulike landbakgrunn vil bli sammenliknet med hverandre og med resten av befolkningen (dvs. bosatte eksklusive innvandrere og etterkommere). Siden personene i denne fasen er sysselsatte i 2002 vil vi også fordele etter kjennetegn ved arbeidsforholdet i 2002 (næring, sektor og årlig lønnsinntekt), i tillegg til personlige kjennetegn.

I tillegg til å beskrive karriere målt ved bevegelser i eller utenfor arbeidsmarkedet, vil vi i denne fasen også beskrive karriere målt ved endringer i årlig lønnsinntekt blant de som var lønnstakere både i 2002 og 2006. For diskusjon av andre mulige analyser av karrierer i den etablerte fasen, se kapittel 5.

### 2.3. Avgangsfasen

Den tredje livsfasen er personer som nærmer seg avgangsalder. Figur 2.1 viste at andelen sysselsatte i befolkningen begynner å falle fra fylte 50 år. Det kan være ulike former for avgang fra yrkeslivet, men i de fleste tilfeller dreier det seg om overgang til AFP-pensjon i alderen 62-66 år, alderspensjon etter fylte 67 år, helse relaterte ytelser (særlig uførepensjon) før 67 år, eller til å bli hjemmeværende uten noe arbeid eller ytelse fra det offentlige før 67 år. I noen grupper kan det også være en viss forekomst av avgang i form av overgang til arbeidsledighet, etterlattepensjon, bare sosialhjelp eller annet før fylte 67 år. Det første kriteriet vi legger til grunn for avgrensning av avgangsfasen, er derfor at personene må være i alderen 51 – 65 år i startåret 2002 (dvs. 55 – 69 år i 2006). I prinsippet kunne vi inkludert også de som var 70-74 år i resultatåret, men det er få ikke-vestlige innvandrere over 70 år.

Det andre kriteriet vi legger til grunn for avgrensning av avgangsfasen gjelder arbeidsmarkedsstatusen i startåret. Det er her naturlig å kun inkludere personer som i 2002 var etablerte i arbeidsmarkedet, og så se nærmere på hvorvidt de fortsatt er sysselsatte i 2006 eller har gått over til en annen status. Hva som menes med ”etablerte statuser” i startåret, er definert på samme måte som i den etablerte fasen, dvs. personer som noe forenklet fremstilt (se kapittel 2.2 for detaljer), har en av følgende statuser i 2002: sysselsatt (lønnstaker eller selvstendig næringsdrivende) på heltid eller deltid.

Slik som i den etablerte fasen, stiller vi ikke krav til botid blant innvandrere, siden de er etablerte i arbeidsmarkedet i startåret. Etterkommerne er for få også i denne livsfasen, til å beskrives nærmere.

Slik som i analysen av de to andre fasene, vil vi beskrive alle statusendringer mellom 2002 og 2006 blant personer i avgangsfasen, fordelt etter kjennetegn i startåret. Analysen vil dermed illustrere hvor sterke de ulike ”strømmene” er, og hvor ulike grupper beveger seg, f.eks. fra å være sysselsatt til statusen AFP-/alderspensjon. Avgang fra yrkeslivet i form av pensjonering kan, i hvert fall sett fra den enkeltes ståsted, være noe positivt, selv om fortsatt sysselsetting ville kunne være å foretrekke sett fra samfunnets side. Merk her at muligheten til å gå av med AFP-pensjon i alderen 62-66 år bare gjelder for personer som har denne ordningen

gjennom tariffavtale, dvs. i offentlig sektor og i deler av privat sektor, og ikke-vestlige innvandrere er underrepresentert i nettopp offentlig sektor. Mange innvandrere har dessuten kort arbeidserfaring i Norge og dermed lite pensjonsopptjening, noe som kan gi incentiv til å stå lengre i jobb.

I analysen vil ikke-vestlige innvandrere med ulike landbakgrunn bli sammenliknet med hverandre og med resten av befolkningen, dvs. bosatte eksklusive innvandrere og etterkommere. Også i analysen av avgangsfasen vil resultatene bare gjelde for de gruppene som befant seg i denne livsfasen i 2002. Dermed ekskluderes personer som i 2002 f.eks. er i statusene arbeidsledig eller på sysselsettingstiltak, helse relaterte ytelser, bare sosialhjelp, hjemmевærende, o.a. Blant ikke-vestlige innvandrere vil det typisk være relativt sett flere kvinner enn menn som ikke er sysselsatte (se f.eks. Olsen 2006). I vedlegg D sammenliknes de som inngår i avgangsfasen, med de som ikke inngår, i denne alderen.

### 3. Datagrunnlaget

I dette kapitlet redegjør vi for datagrunnlaget, variablene og datakvaliteten.

#### 3.1. System for persondata (SFP)

I System for persondata (SFP) sammenstiller SSB informasjon fra en rekke registre som omfatter alle bosatte i alderen 16 – 74 år. Tellingstidspunktet er en dag i slutten av november, samt noen opplysninger per fjerde kvartal og for året som helhet. Begrepet *status* brukes i SFP som en fellesbetegnelse på aktiviteter, tilstander og ytelser i personenes forhold til arbeidsmarkedet, utdanning og offentlige ytelser/tiltak. For en nærmere redegjørelse om variabelen status, se neste avsnitt. Avgrensningen av populasjonen i analysen av den enkelte livsfasen ble det redegjort for i kapittel 2.

#### 3.2. Variablene

##### Status

For november hvert år har vi registerbaserte data om bosatte er sysselsatte, registrert arbeidsledige, på et sysselsettingstiltak, under utdanning, eller kan knyttes til ulike typer offentlige ytelser eller tiltak. En person kan på tellingstidspunktet være i flere av disse statusene samtidig, f.eks. både sysselsatt og mottaker av en ytelse. Vi har valgt å knytte personene til bare én status basert på følgende hovedprioritering<sup>4</sup> av statusene: sysselsetting, sysselsettingstiltak, attføringstiltak, arbeidsledighet, tidsbegrenset uførhet og noen spesielle grupper langtidssykemeldte, under utdanning, varig uførepensjon, annen attføring (rehabilitering), alderspensjon, AFP-pensjon, yrkeshemmede ikke i tiltak, etterlattepensjon, enslig forsørgerstønad, og sosialhjelp. Denne prioriteringen betyr at kun personer som har sosialhjelp som eneste status, klassifiseres i statusen bare sosialhjelp. En person som er student med deltids jobb, klassifiseres som sysselsatt, mens en person som er arbeidsledig og under utdanning, klassifiseres som arbeidsledig, osv.

Etter å ha gjort denne prioriteringen, har vi ut fra formålet med analysen gruppert statusene på to forskjellige måter:

- En type inndeling er utgangspunkt for kriterier for fasetilhørighet i startåret 2002, dvs. det vi kaller ”*etableringsstatuser*” i etableringsfasen, og ”*etablerte statuser*” i den etablerte fasen og i avgangsfasen (se kapittel 2 for detaljer om avgrensningen av populasjonen i de ulike fasene).
- En annen type inndeling er utgangspunkt for fordeling på statusgrupper i resultatåret 2006. Vi har ut fra formålet med analysen valgt å gruppere statusene i følgende grupper:
  - *Sysselsatt*, dvs. lønnstaker på heltid eller deltid eller selvstendig næringsdrivende.
  - *Registrert arbeidsledig eller på sysselsettingstiltak*, dvs. personer som er helt arbeidsledige eller på sysselsettingstiltak.
  - *Under utdanning*, dvs. personer i ordinær utdanning eller opplæringstiltak som ikke er sysselsatte. Studenter med deltids- eller heltids jobb defineres her som sysselsatte.
  - *Helserelaterte ytelser*, dvs. varig eller tidsbegrenset uføre, noen spesielle grupper langtidssykemeldte<sup>5</sup>, og personer på attføringstiltak eller annen attføring (rehabilitering) som ikke er sysselsatte.

<sup>4</sup> I tillegg til disse hovedprinsippene for prioritering av statuser dersom samme person er aktiv i flere statuser, skjer det i SFP omkodinger av noen spesielle grupper som innebærer at de flyttes fra en status til en annen, for å øke datakvaliteten. Dette gjelder imidlertid relativt få personer i noen spesielle grupper.

<sup>5</sup> De fleste langtidssykemeldte defineres som sysselsatte, med unntak av noen spesielle grupper langtidssykemeldte.

- *Alderspensjon eller avtalefestet pensjon*, dvs. pensjonister som ikke er sysselsatte. Pensjonister med deltids jobb defineres her som sysselsatte.
- *Bare sosialhjelp*, dvs. personer som bare er sosialhjelpsmottakere. Personer som mottar sosialhjelp i tillegg til å være aktiv i andre statuser, inngår ikke her.
- *Annen status*, dvs. etterlattepensjon, enslig forsørgerstønad, yrkeshemmede ikke i tiltak (ytelse), eller ukjent status. I vedlegg E gis en findelt beskrivelse av fordelingen på disse statusene. Ukjent status betyr at personene er bosatte men uten statusopplysninger i kilderegistrene. De kan f.eks. være hjemmeværende, i fødselspermisjon<sup>6</sup>, motta kontantstøtte<sup>7</sup>, ha utvandret uten å melde fra om det<sup>8</sup>, leve av kapitalinntekt, studere i utlandet<sup>9</sup>, avtjene verneplikt<sup>10</sup>, i familiararbeid<sup>11</sup>, i svart arbeid, i tjenestepensjon, eller i arbeidstakerforhold som er så sporadiske/kort arbeidstid at det ikke er meldeplikt til NAVs Arbeidstakerregister som her er hovedkilden om sysselsetting.
- *Ut av Folkeregisteret*, dvs. død eller utvandret. Disse holdes utenfor i deler av analysen.

## Kjønn

### Alder

Alder ved utgangen av året.

### Utdanningsnivå

Høyeste fullførte utdanningsnivå er et annet personlig kjennetegn. Vi skiller mellom tre nivåer:

- Ungdomsskole eller lavere
- Videregående skole
- Høyere utdanning

### Bostedskommune

Bostedskommunene grupperes her i to grupper:

- Oslo og Akershus
- Resten av landet

### Innvandringskategori

Vi skiller mellom følgende tre innvandringskategorier:

1. *Førstegenerasjons innvandrere*, dvs. personer født i utlandet av utenlandsfødte foreldre.

<sup>6</sup> I SSBs registerbaserte sysselsettingsstatistikk klassifiseres fødselspermisjon som sysselsetting, men i det datagrunnlaget vi benytter her, klassifiseres de i ukjent status dersom de ikke er aktive i andre statuser enn fødselspermisjon. Det skyldes hensynet til konsistens i data over tid. Fødselspermisjon er særlig aktuelt for kvinner i etableringsfasen og i etablert fase.

<sup>7</sup> Opplysninger om mottakere av kontantstøtte inngår ikke i datagrunnlaget i System for persondata. Det betyr at personer som bare mottar kontantstøtte (ikke er aktive i noen av de andre statusene) havner i ukjent status. Kontantstøtte vil særlig være aktuelt for kvinner i etableringsfasen og i den etablerte fasen.

<sup>8</sup> Blant de som har utvandret uten å melde fra om det, vil bare de som ikke er aktive i andre statuser, havne i ukjent status.

<sup>9</sup> I dag blir studenter i utlandet plassert i statusen under utdanning, men i eldre årganger visste vi ikke hvem som studerte i utlandet. Merk at alderskriteriene for fasene betyr at studier i utlandet særlig er aktuelt for personene i etableringsfasen.

<sup>10</sup> Vernepliktige bli i SSBs sysselsettingsstatistikk klassifisert som sysselsatte, men i det datagrunnlaget vi benytter her, har om lag 2/3 av de vernepliktige ukjent status. Verneplikt er kun aktuelt i etableringsfasen, og særlig for menn. Merk her at alderskriteriet for etableringsfasen ekskluderer bosatte under 20 år i startåret 2002 og dermed mange av de vernepliktige.

<sup>11</sup> Familiararbeid er arbeid uten fast avtalt lønn i en bedrift eid av et familiemedlem. Som eksempler kan nevnes hjemmeværende voksne barn som deltar i arbeidet på familiens gård, eller en person som hjelper til i ektefellens forretning.

2. *Etterkommere*, dvs. personer født i Norge av to utenlandsfødte foreldre.
3. *Resten av befolkningen*, dvs. bosatte eksklusive innvandrere og etterkommere:
  - Personer uten innvandringsbakgrunn (den klart største undergruppen)
  - Utenlandsføde med én utenlandsfødt forelder
  - Født i Norge med én utenlandsfødt forelder
  - Født i utlandet av norskfødte foreldre, inkl. utenlandsadopterte

Etterkommere blir bare skilt ut som en egen gruppe i etableringsfasen, mens etterkommere holdes utenfor i de to andre livsfasene fordi de utgjør for få i de aktuelle aldersgruppene (se kapittel 2).

### **Innvandringsgrunn**

SSB har opplysninger om innvandringsgrunn for alle ikke-nordiske førstegenerasjons innvandrere som innvandret etter 1989. I tabellene i analysen vil man derfor se at alle med botid på mer enn 12 år i 2002, har uoppgitt innvandringsgrunn. Vi skiller mellom fire innvandringsgrunner:

- Arbeidsinnvandring
- Utdanningsinnvandring
- Familieinnvandring<sup>12</sup>
- Flukt

### **Landbakgrunn**

For førstegenerasjon blir dette faktisk fødeland, mens det for etterkommere blir mors fødeland (eller fars fødeland hvis mors mangler). Med utgangspunkt i landkodene skiller vi mellom verdensdeler:

- Øst-Europa inkl. nye EU-land
- Asia inkl. Tyrkia
- Afrika
- Sør- og Mellom-Amerika

### **Botid**

Botid for førstegenerasjons innvandrere defineres som differansen i år mellom tellingstidspunktet for datagrunnlaget SFP (en dag i slutten av november) og første bosattdato i Norge.

### **Næring**

Næringene grupperes etter næringshovedområder, med noen sammenslåtte områder:

- Jordbruk, skogbruk og fiske
- Bergverksdrift og utvinning, industri, kraft- og vannforsyning
- Bygge- og anleggsvirksomhet
- Varehandel, reparasjon av kjøretøy og husholdningsapparat
- Hotell- og restaurantvirksomhet
- Transport og kommunikasjon
- Finansiell tjenesteyting og forsikring
- Eiendomsdrift, forretningsmessig tjenesteyting og utleievirksomhet, internasjonale organer og organisasjoner (en nokså sammensatt gruppe)
- Offentlig forvaltning
- Undervisning
- Helse- og sosialtjenester
- Andre sosiale og personlige tjenester, lønnet husarbeid

---

<sup>12</sup> I prinsippet er det flere ulike typer familieinnvandring (se f.eks. <http://www.ssb.no/emner/02/01/10/innvgrunn/index.html>).

### Sektor

Vi gir fordelinger etter følgende grupper av sektorer:

- Statlig forvaltning inkl. helseforetakene
- Kommunal forvaltning
- Privat sektor inkl. offentlig eide foretak

### Årlig lønnsinntekt

Denne variabelen beskriver lønnstakeres kontantlønn fra alle lønnstakerforhold på årsbasis. Størrelsen på en persons årlige lønnsinntekt er avhengig av hvor stor del av året personen har vært lønnstaker, hvor lang arbeidstid personen har hatt i arbeidsforholdene, og lønnsatsen i arbeidsforholdene. Over tid kan personer også bytte jobb(er). Den årlige lønnsinntekten til en person kan altså avvike fra den lønnsinntekten personen ville hatt dersom han eller hun arbeidet full tid hele året i arbeidsforholdene. Personer som er selvstendig næringsdrivende, vil ha uoppgitt årlig lønnsinntekt, også dersom de har en lønnsinntekt ved siden av næringsinntekten. Vi skiller mellom fem intervaller av årlige lønnsinntekter:

- Under 100 000 kr.
- 100 000 – 199 999 kr.
- 200 000 – 299 999 kr.
- 300 000 – 399 999 kr.
- 400 000 kr. eller mer

### 3.3. Datakvaliteten

SFP dekker bosatte i alderen 16 – 74 år. Kvaliteten på målingen av ”strømmer” mellom institusjonelle ordninger skal være god i SFP, siden systemet utnytter kilderegistre som er etablert nettopp for å administrere disse ordningene. Det er imidlertid noen kvalitetsproblemer knyttet til denne analysen.

#### Ett år mellom referansetidspunktene

Tellingstidspunktet for SFP er en dag i slutten av november og fanger dermed ikke opp eventuelle bevegelser i løpet av året. Slik måling på ett tidspunkt kan utgjøre en stor feilkilde på individnivå, men for aggregerte grupper blir denne feilkilden mindre dersom det innen samme gruppe av personer er omtrent like mange som beveger seg f.eks. fra arbeidsledighet til sysselsetting, som omvendt.

#### Uoppgitte opplysninger

En viss andel av de bosatte mangler vi statusopplysninger om i kilderegistrene (se kapittel 3.2 for detaljer om hva dette kan dreie seg om). Omfanget av ukjent status i de ulike befolkningsgruppene beskrives nærmere i analysen. Ved kobling av årganger oppstår dessuten et visst innslag av uoppgitt status som følge av at personer utvandrer eller dør, og derfor ikke lenger er bosatte. I analysen oppgir vi andelen som har beveget seg ut av Folkeregisteret i 2006, og fordeler bare de som fortsatt er bosatte på stater i 2006. Vi inkluderer altså bare de som fortsatt er bosatte i 2006 i analysene, for å unngå at utvandring og død påvirker andelen sysselsatte og andelen i øvrige stater i resultatåret 2006.

Opplysninger om sektor og næring har vi bare for de som er definert som sysselsatte i SSBs ordinære registerbaserte sysselsettingsstatistikk, som har en litt annen beregning av sysselsetting enn i vårt datagrunnlag. Det redegjør vi for i et senere avsnitt. Opplysninger om årlig lønnsinntekt har vi bare for lønnstakere. Når det gjelder de personlige kjennetegnene, er det et visst innslag av uoppgitt utdanning. Det er særlig innvandrere som innvandret etter 1999 vi mangler utdanningsopplysninger for.

#### Grupper med særaldersgrenser

I noen yrker, f.eks. innen brannvesenet, politiet og forsvaret, er pensjonsalderen lavere enn 67 år (tjenestepensjon). Disse personene vil i vår analyse ikke regnes som pensjonister før etter fylte 67 år, men inngå i ukjent status (dvs. i



restkategorien ”annen status” her) dersom de ikke er aktive i noen av de andre registrerte statusene. Hvis de fortsetter å arbeide i en ny jobb, defineres de her som sysselsatte.

### **Introduksjonsordninger for nyankomne innvandrere**

Nyankomne flyktninger og familieinnvandrede som deltar i introduksjonsordninger i kommunene (Mathisen 2007) og som ikke er aktive i noen av de statusene vi fordeler etter (se kapittel 3.2 for detaljer), vil i vårt datagrunnlag ha statusen bare sosialhjelp. Dette problemet med datakvaliteten er i analysen håndtert gjennom avgrensningen av etableringsfasen (se kapittel 2.1), hvor vi stiller krav til innvandrere om botid på tre år eller mer i startåret 2002. I de to andre livsfasene er ikke dette noe problem, siden vi der stiller krav om at alle er sysselsatte i startåret.

### **Sammenliknbarhet med offisiell statistikk**

Nivåtallene for sysselsetting i den versjonen av SFP som vi benytter her, er ikke direkte sammenliknbare med SSBs registerbaserte sysselsettingsstatistikk, av tre grunner. For det første vil vi minne om at analysene i denne rapporten bare gjelder bosatte som oppfyller de kriteriene for fasetilhørighet som vi redegjør for i kapittel 2, til forskjell fra SSBs ordinære sysselsettingsstatistikk basert på tverrsnittsdata for alle bosatte i alderen 15-74 år. Mens sysselsettingsprosenten i SSBs ordinære statistikker er beregnet med utgangspunkt hele befolkningen i den aktuelle alderen, ser vi på hvor stor andel av personene som var i en bestemt livsfase i 2002, som er sysselsatte i 2006.

For det andre beregnes status i denne rapporten uten å ta hensyn til små og sporadiske arbeidsforhold,<sup>13</sup> for å sikre konsistent beregning over tid. Andelen sysselsatte er derfor litt undervurdert i dette datagrunnlaget, sammenlignet med SSBs registerbaserte sysselsettingsstatistikk.

For det tredje gjøres det i SFP omkodinger av noen spesielle grupper som flytter de fra en status til en annen, for å øke datakvaliteten. Dette gjelder imidlertid relativt få personer i noen spesielle grupper.

Til slutt vil vi nevne at den måten statuser prioriteres på i SFP, leder til avvik i forhold til annen offisiell statistikk, f.eks. når det gjelder statistikk om antall personer i utdanning. Det skyldes at studenter med deltidsjobb får sysselsatt som status i SFP, som følge av at sysselsetting prioriteres høyere enn andre statuser. Dette samsvarer med sysselsettingsdefinisjonen i SSBs registerbaserte sysselsettingsstatistikk hvor formålet er å telle antall sysselsatte, til forskjell fra SSBs utdanningsstatistikk hvor formålet er å telle antall studenter. Tilsvarende vil antallet personer i vår status bare sosialhjelp (personer som har sosialhjelp som eneste status) være mye lavere enn det antallet man finner i SSBs statistikk om økonomisk sosialhjelp som dekker alle sosialhjelpsmottakere, også de som mottar sosialhjelp ved siden av sysselsetting, pensjon eller andre offentlige ytelser/tiltak.

---

<sup>13</sup> Hovedkilden for beregning av sysselsettingsstatus i SFP er NAVs Arbeidstakerregister hvor minstekravet er at arbeidsgivere melder inn alle arbeidstakerforhold hvor det er meningen at arbeidsforholdet skal vare i minst sju dager, og det trolig vil innebære gjennomsnittlig minst fire timers arbeid per uke. Arbeidstiden skal oppgis i gjennomsnittlig arbeidstid per uke i antall timer, med inntil 2 desimaler. Arbeidstakere som er ansatt på timebasis, skal innmeldes i registeret, dersom de i løpet av en måned gjennomsnittlig arbeider mer enn fire timer per uke. Her må arbeidsgiver estimere forventet arbeidstid (<http://www.nav.no/805337012.cms>).

## 4. Analyse

Vi starter dette kapittelet med en kort leseveiledning. Deretter sammenfatter vi hovedmønstre i analysen av livsfasene. Tabellgrunnlaget som analysen er basert på, finnes i vedleggene A – C.

### 4.1. Leseveiledning

I analysen beskrives ikke-vestlige innvandrergруппers forhold til arbeidsmarkedet, utdanning og offentlige ytelser/tiltak i tre ulike livsfaser – etableringsfasen, den etablerte fasen og avgangsfasen. I analysen av hver fase beskrives bevegelser i og utenfor arbeidsmarkedet fra 2002 til 2006 blant personene som befant seg i den aktuelle fasen i 2002 og som fortsatt var bosatte i Norge i 2006. I hver fase jamføres innvandrere med ulik landbakgrunn med resten av befolkningen, dvs. bosatte eksklusive innvandrere og etterkommere. Denne tilnærmingen gjør det mulig å følge over tid befolkningsgrupper som har et nokså likt utgangspunkt i startåret 2002, både hva gjelder alder og forhold til arbeidsmarkedet. Analysen skiller seg således fra tradisjonell statistikk som ofte gjelder hele befolkningen, beskriver nivåfall og nettoendringer uten å følge individers bevegelser, og begrenser seg til sysselsettingssituasjonen alene eller forholdet til kun én offentlig ytelse eller tiltak.

I kapitlene 4.2 – 4.4 analyseres de tre livsfasene hver for seg, før vi deretter gjør noen betraktninger om begrensninger i mulighetene for sammenligning av livsfasene i kapittel 4.5. Analysen av hver livsfase starter med å se på hvor mange av personene i den aktuelle livsfasen i 2002 som har beveget seg ut av Folkeregisteret i 2006, dvs. som er døde eller utvandret. Deretter beskrives bevegelser i og utenfor arbeidsmarkedet blant personene som befant seg i den aktuelle fasen i 2002 og som fortsatt var bosatte i Norge i 2006. I analysen av den etablerte fasen beskrives også endringer i årlig lønnsinntekt blant lønntakere. Vi vil i analysedelen illustrere hovedmønstre ved hjelp av figurer hvor innvandrere fra ulike verdensdeler sammenliknes med hverandre og med resten av befolkningen, dvs. bosatte eksklusive innvandrere og etterkommere. I kommentarene vil vi også vise til tall fra vedleggene.

Tabellgrunnlaget i vedleggene A – C er ment for lesere som ønsker detaljer om spesielle grupper. For hver fase presenterer vi her først en referansetabell for resten av befolkningen (dvs. bosatte eksklusive innvandrere og etterkommere), som et sammenlikningsgrunnlag for de etterfølgende tabellene om innvandrergруппene fra de ulike verdensdelene. Tabellene bør leses fra venstre mot høyre for å følge fordelingsgruppene i 2002 over tid. Den første tallkolonnen viser antall personer i den aktuelle fasen i 2002 fordelt etter kjennetegn ved personene og deres arbeidsforhold det året, som angitt i forspalten. Den andre tallkolonnen viser andelen av personene i fordelingsgruppene i 2002 som har beveget seg ut av Folkeregisteret i 2006 (*radprosjenter*, dvs. i prosent av personer i alt i hver fordelingsgruppe). De resterende kolonnene viser hvordan de som fortsatt er bosatte i 2006, fordeler seg på stater i 2006 etter kjennetegn i 2002 (*radprosjenter*, dvs. i prosent av personer i alt i hver fordelingsgruppe som fortsatt var bosatte). I beskrivelsen av fordelingen på stater i 2006 holder vi utenfor de som har beveget seg ut av Folkeregisteret, for å unngå at fordelingen påvirkes av utvandring og død.

Resultatene i analysen av de tre livsfasene vil, som nevnt, bare gjelde for de gruppene som inngår i den aktuelle livsfasen. Vær her oppmerksom på at mens sysselsettingsprosenten i SSBs ordinære statistikker er beregnet med utgangspunkt i tverrsnittsdata for alle bosatte 15-74 år, ser vi på hvor stor andel av personene som var i en bestemt livsfase i 2002, som er sysselsatte i 2006. Vi minner også om at personer som er aktive i flere stater samtidig, her er plassert i én status basert på en bestemt prioritering av statusene (se kapittel 3.2 for detaljer). Merk også at vi i rapporten ikke ser resultatene i de ulike fasene i forhold til hverandre. Dette

redegjør vi nærmere for i kapittel 4.5. For sammenlikning av de som inngår i de ulike fasene med de som ikke inngår i samme alder, se vedlegg D.

Vi vil i de neste analysekapitlene konsentrere oss om hovedmønstre i beskrivelsen av ikke-vestlige innvandrere i de ulike livsfasene. For mer detaljerte beskrivelser, viser vi til tabellene i vedleggene.

## 4.2. Etableringsfasen

Analysen av etableringsfasen inkluderer alle bosatte som i 2002 var i alderen 20-28 år og *ikke* var etablerte i arbeidsmarkedet (registrert arbeidsledige eller på sysselsettingstiltak, under utdanning eller på opplæringstiltak, kun sosialhjelpsmottakere eller deltidssysselsatte under utdanning), samt et tilleggskrav til innvandrere om botid på 3 år eller mer (se kapittel 2.1 for detaljer om avgrensningen av populasjonen i denne fasen). Dette er altså en gruppe personer som det i forhold til arbeidsmarkedet stod nokså dårlig til med i startåret for analysen. Hvordan har det så gått med disse personene i 2006?

### Ut av Folkeregisteret

Vi starter med å beskrive hvor mange av personene i etableringsfasen i 2002 som ikke lenger er i Folkeregisteret i 2006, dvs. som er utvandret eller døde. I denne unge aldersgruppen er dødeligheten trolig svært lav, og det er derfor grunn til å tro at de aller fleste har utvandret, f.eks. til hjemlandet. Figur 4.1 viser at andelen varierer betydelig etter landbakgrunn og alder. Andelen er høyest blant innvandrere fra Øst-Europa som var 30-32 år i 2006 (9,9 %), nest høyest blant innvandrere fra Afrika i samme aldersgruppe (7,4 %), og lavest i alle aldersgruppene i resten av befolkningen, dvs. bosatte eksklusive innvandrere og etterkommere (rundt 2 %).

**Figur 4.1** Førstegenerasjons innvandrere og resten av befolkningen i etableringsfasen i 2002 som ikke lenger er i Folkeregisteret i 2006, etter landbakgrunn og alder. I prosent av personer i alt i hver gruppe i etableringsfasen i 2002. Innvandrere med kortere botid enn tre år i 2002 inngår ikke her. 4. kvartal 2006

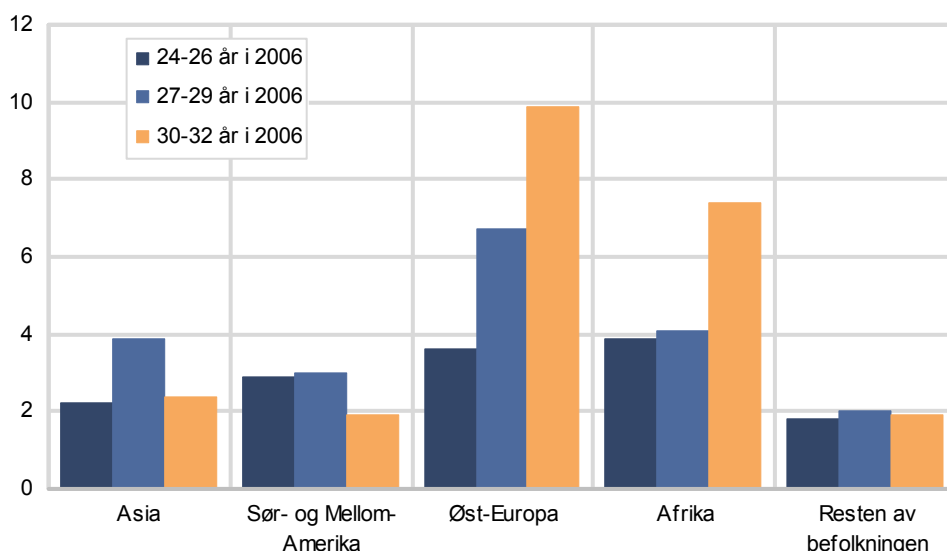

I tabellene (vedlegg A) ser vi at det blant innvandrere fra Afrika er en større andel av mennene (6,4 %) enn kvinnene (3,4 %) som har beveget seg ut av Folkeregisteret i 2006, mens kjønnsforskjellen er liten blant innvandrere fra de andre verdensdeler og i resten av befolkningen. Et annet mønster er at andelen som har beveget seg ut av Folkeregisteret, varierer etter innvandringsgrunn. Blant ikke-vestlige innvandrere samlet er det 24,4 % av utdanningsinnvandrene som ikke lenger er bosatte, mot 16 % av arbeidsinnvandrene, 3,6 % av flyktingene og 3,4 % av de familieinnvandrede. Tabellene viser også at andelen som ikke lenger er bosatte, øker med utdanningsnivået. De med høyere utdanning utvandrer oftest.

Det er også variasjon mellom land. De fra Russland (14 %) og Serbia og Montenegro (8,8 %) har høyest andel, mens de fra Pakistan (1,5 %) har lavest andel.

I den videre analysen av etableringsfasen ser vi nærmere på hvordan de som fortsatt er bosatte i 2006, fordeler seg på statuser i 2006. Vi holder altså utenfor de som har beveget seg ut av Folkeregisteret, for å unngå at fordelingen på statuser i 2006 påvirkes av hvor mange som er utvandret eller døde.

Blant bosatte i etableringsfasen i 2002 som fortsatt er bosatte i 2006, er det 142 154 som ikke er innvandrere eller etterkommere, dvs. det vi kaller resten av befolkningen. 6 775 er ikke-vestlige førstegenerasjons innvandrere. Disse er fordelt slik etter landbakgrunn:

- Afrika: 1 057
  - Somalia: 506
  - Marokko: 112
  - Andre land: 439
- Asia: 3 603
  - Vietnam: 812
  - Iran: 551
  - Pakistan: 465
  - Irak: 389
  - Sri Lanka: 339
  - Tyrkia: 336
  - Thailand: 130
  - Filippinene: 125
  - Andre land: 456
- Sør- og Mellom-Amerika: 397
  - Chile: 248
  - Andre land: 149
- Øst-Europa inkl. de nye EU-landene: 1 718
  - Bosnia Hercegovina: 719
  - Serbia og Montenegro: 249
  - Polen: 246
  - Russland: 191
  - Andre land: 313

I tillegg til beskrivelsen av disse førstegenerasjons innvandrerne, gis det til slutt i dette kapittelet en kort beskrivelse av etterkommere fra Asia i etableringsfasen (1232 personer).

### **Statusendringer etter landbakgrunn**

For å gi et overblikk over endringer i status mellom 2002 og 2006 blant personer i etableringsfasen i 2002 som fortsatt var bosatte i 2006, viser figur 4.2 hvordan disse personene fordeler seg på statuser i 2006 etter landbakgrunn. Vi minner om at personene i etableringsfasen ikke var skikkelig etablerte i arbeidsmarkedet i 2002 (se kapittel 2.1 for detaljer). Merk også at personer som er aktive i flere statuser samtidig, her er plassert i én status basert på en bestemt prioritering av statusene (se kapittel 3.2 for detaljer). Figuren viser at det er betydelig variasjon mellom innvandrere fra ulike verdensdeler og resten av befolkningen (dvs. bosatte eksklusive innvandrere og etterkommere) når det gjelder hvilken status de har beveget seg til i 2006. Vi vil i de neste avsnittene se på hver enkelt av disse ”strømmene”, først fordelt etter landbakgrunn og alder, og dernest etter landbakgrunn og henholdsvis kjønn, utdanningsnivå og bosted.

**Figur 4.2. Førstegenerasjons innvandrere og resten av befolkningen i etableringsfasen i 2002 etter landbakgrunn og status<sup>1</sup> i 2006. I prosent av personer i alt i hver gruppe i etableringsfasen i 2002 som fortsatt er bosatte i 2006. Innvandrere med kortere botid enn tre år i 2002 inngår ikke her. 4. kvartal 2006**

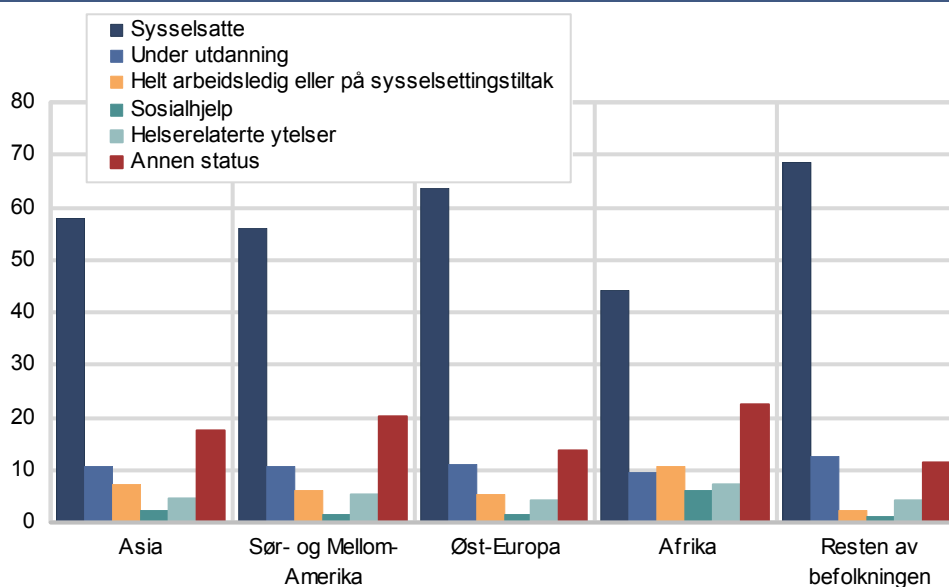

<sup>1</sup> Personer som er aktive i flere stater, er her plassert i én status ut ifra en bestemt prioritering av statusene (se kapittel 3.2).

### Statusendringer etter landbakgrunn og alder

Figur 4.3 viser at andelen som har gått fra å være uetablerte i arbeidsmarkedet i år 2002 til å være sysselsatte i år 2006, er høyest i resten av befolkningen (68,7 %), dvs. bosatte eksklusive innvandrere og etterkommere, og lavest blant innvandrere fra Afrika (44,2 %). Den gruppen som har lavest andel, er innvandrere fra Afrika som var 30-32 år i 2006 (36,9 %). I samme aldersgruppe i resten av befolkningen er andelen 70,3 %, altså det dobbelte. Med sysselsatte menes lønnstakere på heltid eller deltid eller selvstendig næringsdrivende. Vær her oppmerksom på at mens sysselsetningsprosenten i SSBs ordinære statistikker er beregnet med utgangspunkt tverrsnittsdata for alle bosatte 15-74 år, ser vi på hvor stor andel av personene som var i en bestemt livsfase i 2002, som er sysselsatte i 2006.

I tabellen for innvandrere fra Afrika i vedlegg A ser vi at andelen som er sysselsatte i 2006, varierer mye mellom land i Afrika, fra 37,7 % blant innvandrere fra Somalia, til 50,9 % blant innvandrere fra Marokko. Det er også stor variasjon mellom land innen de andre ikke-vestlige verdensdelene. Blant innvandrere fra Asia har de med landbakgrunn fra Filippinene høyest andel sysselsatte i 2006 (69,6 %), mens de fra Irak har lavest andel (48,8 %). Blant innvandrere fra Øst-Europa har de med landbakgrunn fra Bosnia-Hercegovina høyest andel sysselsatte i 2006 (66,8 %), mens de fra Serbia og Montenegro har lavest andel (59,8 %). Blant innvandrere fra Sør- og Mellom-Amerika i etableringsfasen har de fleste landbakgrunn fra Chile, hvorav 54,4 % er blitt sysselsatte i 2006. Det er relativt små forskjeller i alderssammensetningen mellom disse landene målt ved gjennomsnittsalder.

Hvilket forhold til arbeidsmarkedet, utdanning og velferdsordninger har så de personene i etableringsfasen som *ikke* er sysselsatte i 2006? Slik vi grupperer statusene, skiller vi mellom statusene registrert arbeidsledig eller på sysselsettingstiltak, under utdanning, helserelevante ytelser, bare sosialhjelp og "annen status". AFP-/alderspensjon er ikke aktuelt i denne unge aldersgruppen. Vi minner om at personer som er aktive i flere stater samtidig, her er plassert i én status basert på en bestemt prioritering av statusene (se kapittel 3.2 for detaljer).

**Figur 4.3.** Førstegenerasjons innvandrere og resten av befolkningen i etableringsfasen i 2002 som er i statusen<sup>1</sup> sysselsatt i 2006, etter landbakgrunn og alder. I prosent av personer i alt i hver gruppe i etableringsfasen i 2002 som fortsatt er bosatte i 2006. Innvandrere med kortere botid enn tre år i 2002 inngår ikke her. 4. kvartal 2006

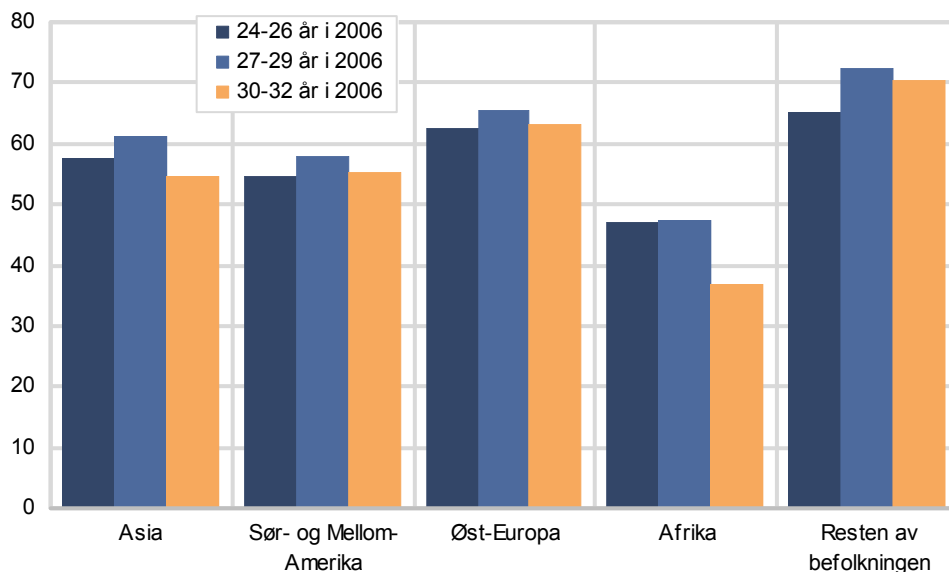

<sup>1</sup> Personer som er aktive i flere stater, er her plassert i én status ut i fra en bestemt prioritering av statusene (se kapittel 3.2).

**Figur 4.4.** Førstegenerasjons innvandrere og resten av befolkningen i etableringsfasen i 2002 som er i statusen<sup>1</sup> registrert arbeidsledig eller på sysselsettingstiltak i 2006, etter landbakgrunn og alder. I prosent av personer i alt i hver gruppe i etableringsfasen i 2002 som fortsatt er bosatte i 2006. Innvandrere med kortere botid enn tre år i 2002 inngår ikke her. 4. kvartal 2006

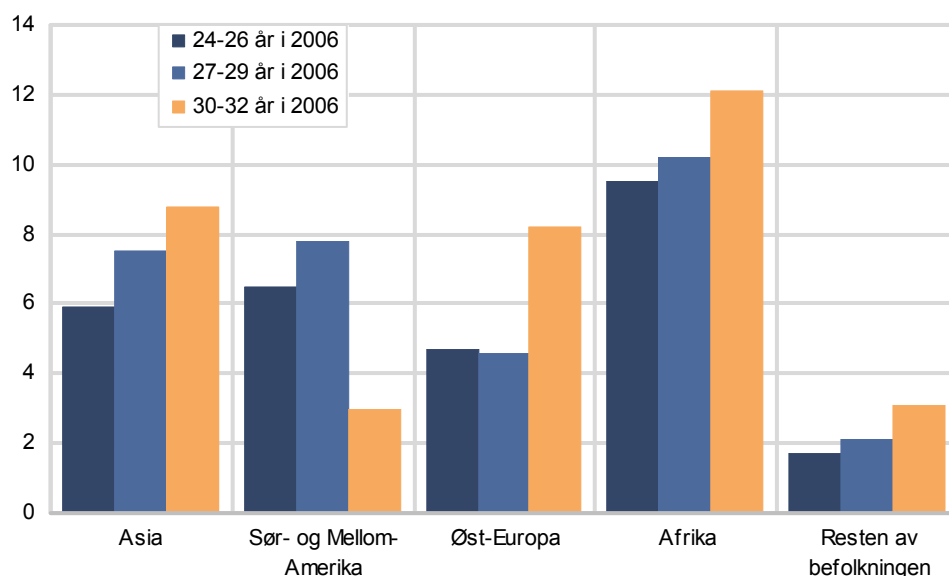

<sup>1</sup> Personer som er aktive i flere stater, er her plassert i én status ut i fra en bestemt prioritering av statusene (se kapittel 3.2).

Figur 4.4 viser andelen av personene i etableringsfasen i 2002 som er i statusen registrert arbeidsledig eller på sysselsettingstiltak i 2006, etter landbakgrunn og alder. Det er resten av befolkningen som skiller seg ut med lavest andel i alle de tre aldersgruppene, mens innvandrere fra Afrika skiller seg ut med de klart høyeste andelene. Blant innvandrere fra Afrika som var 30-32 år i 2006, er andelen 12,1 %. Blant innvandrere i samme alder fra Sør- og Mellom-Amerika er andelen 3 %, mot 8,8 % blant innvandrere fra Asia, 8,2 % blant innvandrere fra Øst-Europa, og 3,1 % i resten av befolkningen. Merk her at incentivene for å registrere seg som arbeidsledig er avhengig av om man har krav på dagpenger.

Tabellene i vedlegg A viser variasjon i andelen som er i statusen registrert arbeidsledig eller på sysselsettingstiltak mellom store land innen verdensdelene, som likner på de mønstrene vi så for andelen sysselsatte, bare motsatt. I de ulike verdensdelene er det innvandrere fra henholdsvis Somalia (13 %), Irak (11,1 %), Tyrkia (6,5 %) og Serbia og Montenegro (10,8 %) som har de høyeste andelen i statusen registrert arbeidsledig eller på sysselsettingstiltak i 2006. Figur 4.4 viser videre at andelen i alle verdensdelene er høyest i det eldste aldersintervallet, med unntak av innvandrerne fra Sør- og Mellom-Amerika. Denne økningen i arbeidsledigheten etter alder, må sees i lys av at andelen som er i statusen under utdanning, er høyere blant de yngre.

Figur 4.5 viser at andelen som er i statusen under utdanning i 2006, synker med alderen, med unntak av innvandrerne fra nettopp Sør- og Mellom-Amerika, hvor 14,9 % i alderen 30-32 år har utdanning som status, mot 5,3 % i resten av befolkningen. Den relativt sett lave arbeidsledigheten blant innvandrere fra Sør- og Mellom-Amerika i alderen 30-32 år, kan altså sees i lys av den høye andelen som er under utdanning. Vi minner her om at dette er personer som er under utdanning uten å være sysselsatte, siden studenter med deltids- eller heltids jobb her defineres som sysselsatte. At personer i etableringsfasen i 2002 er under utdanning i 2006 trenger ikke å være noe negativt verken sett fra den enkeltes eller samfunnets ståsted, selv om de kunne vært sysselsatte i stedet. Merk også at det i etableringsfasen er naturlig at personer som var i starten av en lengre utdanning i 2002, fortsatt er under utdanning i 2006.

**Figur 4.5. Førstegenerasjons innvandrere og resten av befolkningen i etableringsfasen i 2002 som er i statusen<sup>1</sup> under utdanning i 2006, etter landbakgrunn og alder. I prosent av personer i alt i hver gruppe i etableringsfasen i 2002 som fortsatt er bosatte i 2006. Innvandrere med kortere botid enn tre år i 2002 inngår ikke. 4. kvartal 2006**

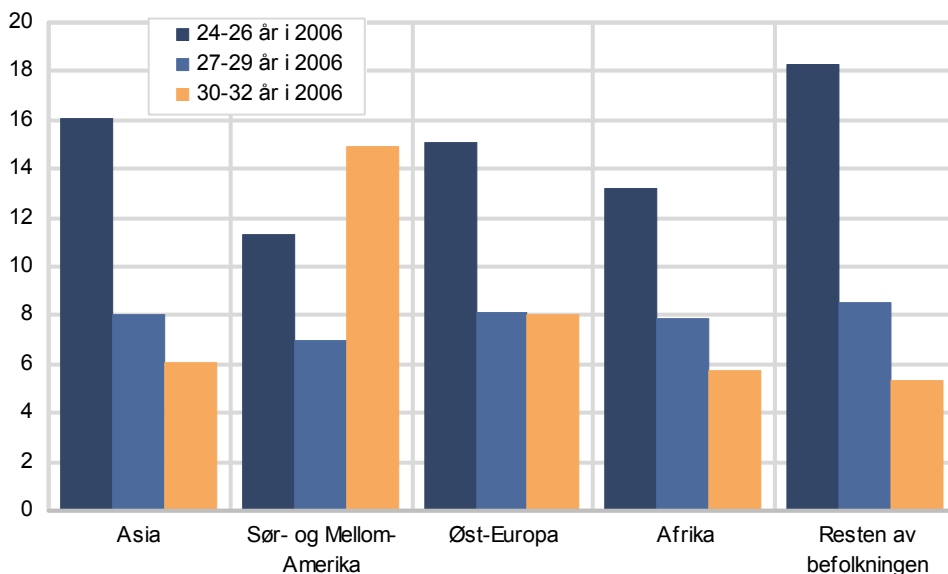

<sup>1</sup> Personer som er aktive i flere statuser, er her plassert i én status ut i fra en bestemt prioritering av statusene (se kapittel 3.2).

Figur 4.6 viser andelen av personene i etableringsfasen i 2002 som er i statusen helse relaterte ytelser i 2006, etter landbakgrunn og alder. Dette er varig eller tidsbegrenset uføre, personer på attføringstiltak eller annen attføring (rehabilitering) samt noen spesielle grupper langtidssykemeldte, som ikke er sysselsatte. Gruppen med høyest andel er innvandrere fra Afrika som var 30-32 år i 2006 (8,9 %). Andelen blant innvandrere fra Øst-Europa i samme alder, er 3,7 %, mot 6,7 % i resten av befolkningen. I aldersgruppen 27-29 år er andelen høyest blant innvandrere fra Afrika (7,3 %) og Sør- og Mellom-Amerika (7 %), og lavest i resten av befolkningen (4 %). I alderen 24-26 år er det igjen innvandrere fra Afrika som har den høyeste andelen (6,1 %). Andelen som har beveget seg til statusen

helse relaterte ytelser i 2006, er generelt noe høyere blant ikke-vestlige innvandrere enn i resten av befolkningen, og det er særlig flyktninger og de med relativt kort botid som bidrar til dette.

**Figur 4.6.** Førstegenerasjons innvandrere og resten av befolkningen i etableringsfasen i 2002 som er i statusen<sup>1</sup> helse relaterte ytelser i 2006, etter landbakgrunn og alder. I prosent av personer i alt i hver gruppe i etableringsfasen i 2002 som fortsatt er bosatte i 2006. Innvandrere med kortere botid enn tre år i 2002 inngår ikke her. 4. kvartal 2006

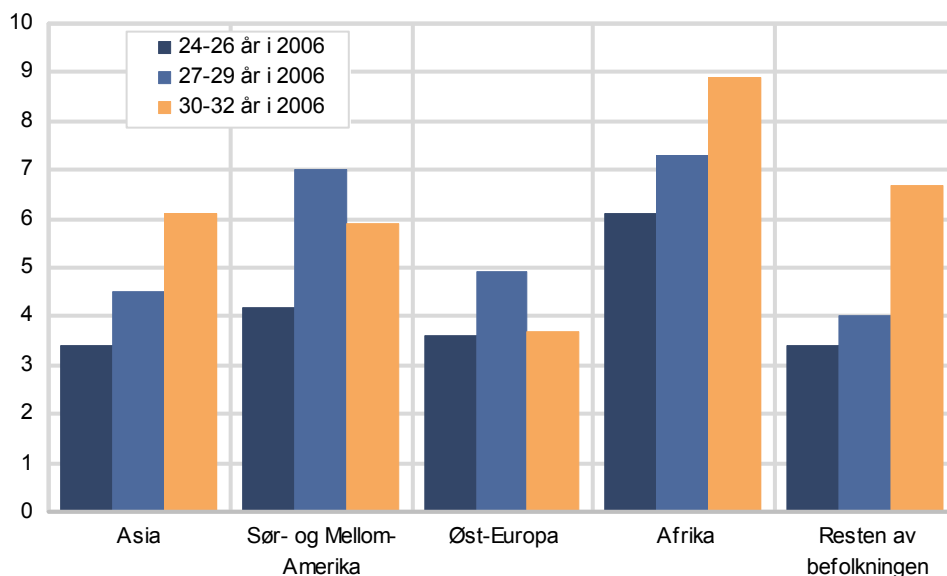

<sup>1</sup> Personer som er aktive i flere statuser, er her plassert i én status ut ifra en bestemt prioritering av statusene (se kapittel 3.2).

Også når det gjelder bevegelse til statusen helse relaterte ytelser i 2006, er det variasjon mellom land (se tabellene i vedlegg A for detaljer). Innen Asia er andelen høyest blant de fra Tyrkia (9,5 %), og lavest blant de fra Filippinene (1,6 %). Innen Øst-Europa varierer andelen fra 6,4 % blant de fra Serbia og Montenegro, til 2,1 % blant de fra Russland. Innen Afrika er andelen rundt 6,5 % blant de fra Somalia og Marokko. Det er små aldersforskjeller mellom landene, målt ved gjennomsnittsalder.

Figur 4.7 viser andelen av personene i etableringsfasen i 2002 som er i statusen bare sosialhjelp i 2006, etter landbakgrunn og alder. Vi minner om at dette er personer som bare er sosialhjelpsmottakere, dvs. som ikke er aktive i andre statuser. Det betyr at personer som mottar sosialhjelp ved siden av arbeid eller andre offentlige ytelser/tiltak ikke inngår her. Merk også at personer som ikke har vært i arbeid i Norge, ikke har rett til en del typer offentlige ytelser/tiltak, og derfor kan ha sosialhjelp som en av få offentlige ytelser de har adgang til. Innvandrere fra Afrika skiller seg igjen ut med de klart høyeste andelen i alle aldersgruppene, særlig blant de yngste og de eldste. I alderen 30-32 år er andelen 6,7 % blant innvandrere fra Afrika, mot 0 % blant innvandrere fra Sør- og Mellom-Amerika, og 1,8 % i resten av befolkningen. I alderen 24-26 år er andelen lavest i resten av befolkningen (1 %) og høyest blant innvandrere fra Afrika (6,8 %). Tabellene i vedlegg A viser også her variasjon mellom land. Innen de ulike verdensdelene er andelen som har beveget seg til statusen bare sosialhjelp, høyest blant innvandrere fra henholdsvis Somalia (8,3 %), Irak (5,1 %) og Polen og Serbia og Montenegro (2 %). Det er som nevnt små aldersforskjeller mellom disse landene målt ved gjennomsnittsalder.



**Figur 4.7.** Førstegenerasjons innvandrere og resten av befolkningen i etableringsfasen i 2002 som er i statusen<sup>1</sup> bare sosialhjelp i 2006, etter landbakgrunn og alder. I prosent av personer i alt i hver gruppe i etableringsfasen i 2002 som fortsatt er bosatte i 2006. Innvandrere med kortere botid enn tre år i 2002 inngår ikke. 4. kvartal 2006

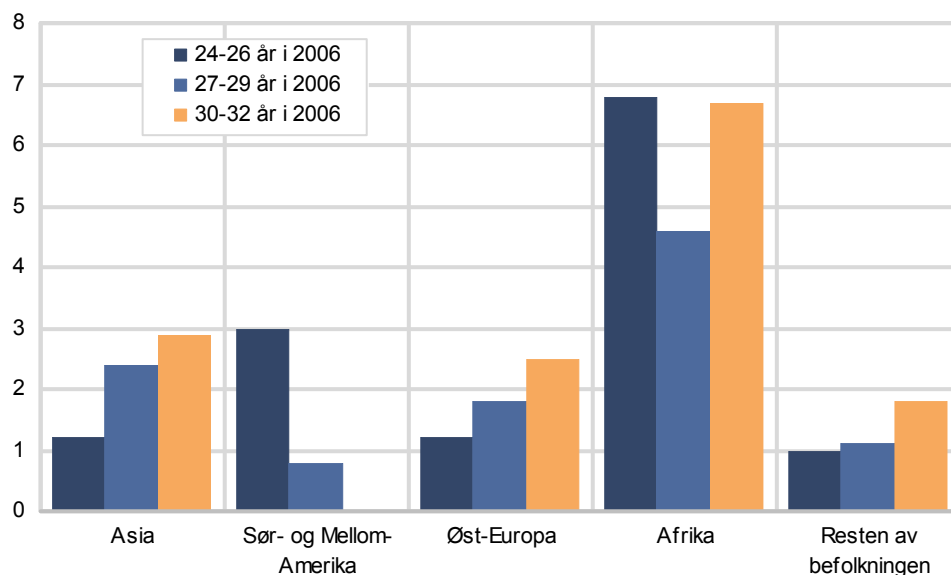

<sup>1</sup> Personer som er aktive i flere stater, er her plassert i én status ut i fra en bestemt prioritering av statusene (se kapittel 3.2).

**Figur 4.8.** Førstegenerasjons innvandrere og resten av befolkningen i etableringsfasen i 2002 som er i statusen<sup>1</sup> ”annen status” i 2006, etter landbakgrunn og alder. I prosent av personer i alt i hver gruppe i etableringsfasen i 2002 som fortsatt er bosatte i 2006. Innvandrere med kortere botid enn tre år i 2002 inngår ikke. 4. kvartal 2006

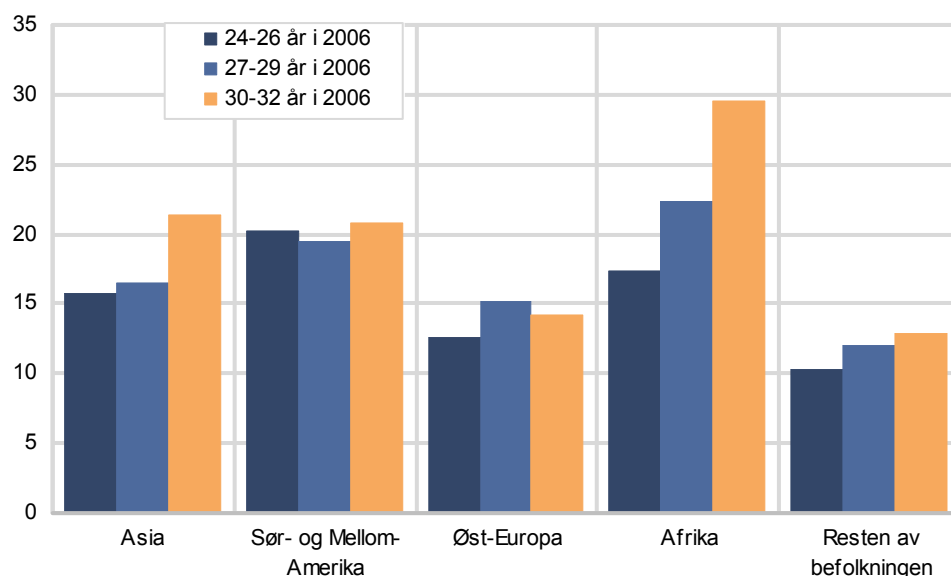

<sup>1</sup> Personer som er aktive i flere stater, er her plassert i én status ut i fra en bestemt prioritering av statusene (se kapittel 3.2).

Figur 4.8 viser andelen av personene i etableringsfasen i 2002 som har beveget seg til ”annen status” i 2006, etter landbakgrunn og alder. Andelen er på hele 29,6 % blant innvandrere fra Afrika i alderen 30-32 år, mot 12,9 % i resten av befolkningen i samme alder. I den yngste aldersgruppen (24-26 år i 2006) er andelen høyest blant innvandrere fra Sør- og Mellom-Amerika (20,2 %), mot 10,3 % i resten av befolkningen. Tabellene i vedlegg A viser stor variasjon mellom store land i andelen som har beveget seg til ”annen status”. Innen verdensdelene er andelen høyest blant de fra henholdsvis Somalia (27,1 %), Thailand og Pakistan (rundt 23,5 %), og Russland og Serbia og Montenegro (rundt 16 %).

Vi minner her om at ”annen status” er en nokså sammensatt restkategori av stater i 2006 (se kapittel 3.2 for detaljer). I vedlegg E beskriver vi nærmere hvordan denne restgruppen er sammensatt i etableringsfasen, etter kjønn og landbakgrunn. Vi skiller der mellom følgende undergrupper:

- Etterlattepensjon
- Enslig forsørgerstønad
- Yrkeshemmede ikke i tiltak (ytelse)
- Ukjent status; dvs. bosatte uten statusopplysninger. Se kapittel 3.2 om hva dette kan dreie seg om (f.eks. kontantstøtte, fødselspermisjon, familiarbeid, hjemmeværende, personer som har utvandret uten å melde fra om det, ikke-registrert arbeid, o.a.).

Oversikten i vedlegg E, viser at ukjent status er den klart største undergruppen blant de som har beveget seg til ”annen status” i 2006, særlig blant menn. Blant ikke-vestlige innvandrerkvinner er det en viss andel som har statusen enslig forsørgerstønad i 2006, særlig blant kvinnene fra Somalia (41 % av de med ”annen” status i 2006), mens det bare er 6,6 % av kvinnene med annen status i resten av befolkningen som har statusen enslig forsørgerstønad. Videre fremgår det av vedlegg E at nesten ingen av personene i denne fasen som har beveget seg til annen status i 2006, har statusen etterlattepensjon. Derimot er det et visst innslag av yrkeshemmede ikke i tiltak (ytelse), særlig blant innvandrer menn fra Asia (10,7 % av de med ”annen status” i 2006) og Afrika (9,1 % av de med ”annen status” i 2006).

Når det gjelder bevegelse til statusen enslig forsørgerstønad i 2006, minner vi om at adgangen til en del typer offentlige ytelser og tiltak er begrenset til personer som har vært i arbeid i Norge. Dette betyr at for grupper som ikke oppfyller kravene for å få andre typer ytelser/tiltak, kan enslig forsørgerstønad være en av få typer ytelser de kan få fra det offentlige.

Vi ser altså at en viss andel av personene i etableringsfasen i 2002 har beveget seg til ”annen status” i 2006. Merk her at annen status ikke er inkludert som ”etableringsstater” i avgrensningen av hvilke personer som inngår i etableringsfasen i 2002. Det kan diskuteres om personer som befant seg i statusene ukjent eller enslig forsørgerstønad i 2002 burde vært inkludert i etableringsfasepopulasjonen i 2002. Som redegjort for i kapittel 3.2 kan imidlertid ukjent status bety så mangt, og vi klarer ikke å identifisere nærmere hvem som gjør hva. Vår begrunnelse for å ikke inkludere personer i ukjent status i 2002 i etableringsfasen, er at vi ikke vet hva de gjør, og dermed heller ikke om det er forskjeller mellom innvandrere og resten av befolkningen blant de med ukjent status. Det at vi ikke inkluderte personer i statusen enslig forsørgerstønad i avgrensningen av etableringsfasen i 2002, innebærer at en del kvinner og noen få menn, holdes utenfor analysen av etableringsfasen, men relativt sett er det få bosatte som er i statusen enslig forsørgerstønad. Merk her at personer i statusene ukjent eller enslig forsørgerstønad i 2002 er holdt utenfor etableringsfasepopulasjonen i 2002 både blant innvandrerne og i resten av befolkningen.

Vi har i avsnittene over beskrevet endringer i status etter landbakgrunn og alder. I fortsettelsen ser vi nærmere på statusendringer etter landbakgrunn og henholdsvis kjønn, utdanningsnivå og bosted.

### **Statusendringer etter landbakgrunn og kjønn**

Tabellene i vedlegg A viser at det er relativt små kjønnsforskjeller i statusendringene mellom 2002 og 2006 i resten av befolkningen. Blant innvandrerne er det imidlertid klare kjønnsforskjeller. Figur 4.9 viser at kjønnsforskjellene i andelen som er sysselsatte i 2006, er størst blant innvandrere fra Asia, hvor 62,1 % av mennene er sysselsatte i 2006, mot bare 54 % av kvinnene. Blant innvandrere fra Afrika er andelen også betydelig høyere blant menn (47,5 %) enn blant kvinner (40,6 %). Blant innvandrere fra Sør- og Mellom-Amerika er 58,9 % av mennene

sysselsatte i 2006, mot 53,6 % av kvinnene. Innen Øst-Europa er 66,4 % av mennene sysselsatte i 2006, mot 61,8 % av kvinnene.

Et annen kjønnsrelatert mønster i tabellene i vedlegg A er at en betydelig større andel av kvinnene enn mennene har beveget seg til "annen status" i 2006. Det gjelder for alle verdensdelene, og også i resten av befolkningen, selv om kjønnsforskjellene der er betydelig mindre enn blant innvandrerne. Trolig reflekterer dette at flere av innvandrerkvinnene er hjemme med barn, som nevnt i forrige avsnitt.

**Figur 4.9.** Førstegenerasjons innvandrere og resten av befolkningen i etableringsfasen i 2002 som er i statusen<sup>1</sup> sysselsatt i 2006, etter landbakgrunn og kjønn. I prosent av personer i alt i hver gruppe i etableringsfasen i 2002 som fortsatt er bosatte i 2006. Innvandrere med kortere botid enn tre år i 2002 inngår ikke her. 4. kvartal 2006

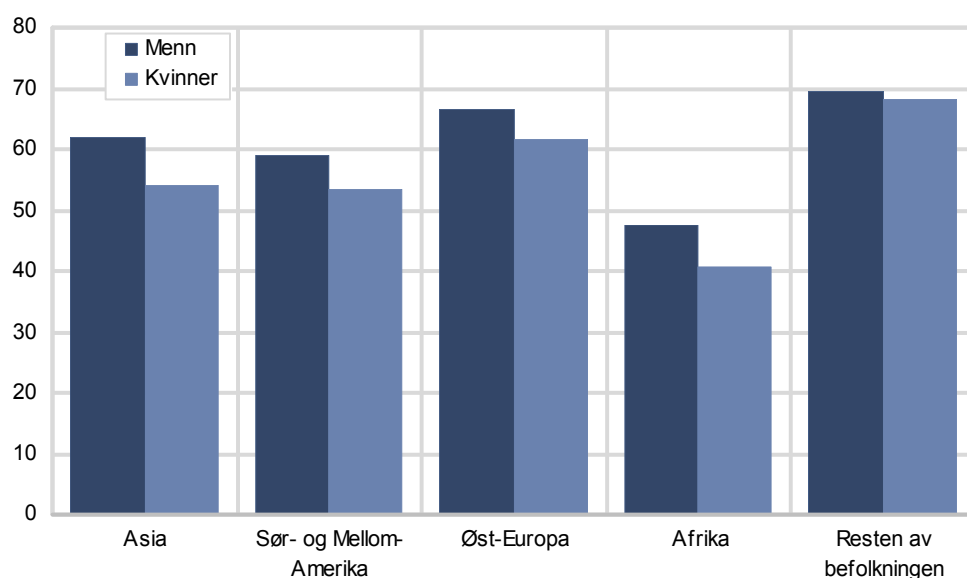

<sup>1</sup> Personer som er aktive i flere statuser, er her plassert i én status ut ifra en bestemt prioritering av statusene (se kapittel 3.2).

### Statusendringer etter landbakgrunn og utdanningsnivå

Hvordan varierer andelen som har gått fra å være uetablerte i arbeidsmarkedet i 2002 til å være sysselsatte i 2006, etter landbakgrunn og utdanningsnivå? Andelen av personene i etableringsfasen i 2002 som er sysselsatte i 2006, øker betydelig med utdanningsnivået i 2002 både i resten av befolkningen og blant innvandrerne fra ikke-vestlige land samlet. I resten av befolkningen øker andelen sysselsatte i 2006 fra 42,2 % blant de med bare ungdomsskole eller lavere utdanning, til 74,8 % blant de med høyere utdanning. Blant innvandrerne fra Asia er de tilsvarende andelen 46,3 % og 69,8 %. Blant innvandrerne fra Afrika er det under 100 fortsatt bosatte personer med høyere utdanning, men andelen sysselsatte i 2006 øker fra 32,3 % blant de med ungdomsskole eller lavere utdanning, til 48,9 % blant de med videregående skole. Blant innvandrerne fra Øst-Europa er det under 100 fortsatt bosatte med ungdomsskole eller lavere utdanning, men andelen sysselsatte i 2006 øker fra 62,4 % blant de med videregående skole, til 72,1 % blant de med høyere utdanning. Blant innvandrerne fra Sør- og Mellom-Amerika har de fleste videregående skole som høyeste utdanningsnivå, mens det er under 100 fortsatt bosatte i de andre utdanningsnivåene. Merk at det blant innvandrerne er en viss andel med uoppgitt utdanningsnivå (se vedlegg A for detaljer om de).

Tabellene (vedlegg A) viser videre at det er visse aldersforskjeller mellom personene på de tre ulike utdanningsnivåene målt ved gjennomsnittsalder. De med høyere utdanning i 2002 er litt eldre enn de med lav utdanning, men disse relativt små aldersforskjellene kan trolig ikke forklare de store forskjellene i andelen som er sysselsatte i 2006 etter utdanningsnivå. Merk også at det ved beskrivelse av

andelen sysselsatte i 2006 etter utdanningsnivå per 2002, i denne fasen vil være naturlig å forvente at mange av de som var i starten av en lengre utdanning i 2002, fortsatt er under utdanning i 2006.

I tabellene legger vi videre merke til at det er de med bare ungdomsskole eller lavere som har høyest andel i statusen registrert arbeidsledig eller på sysselsettingstiltak i 2006. Dette gjelder både blant innvandrerne og i resten av befolkningen. Samme mønster etter utdanning ser vi når det gjelder både andelen i statusen helserelaterte ytelser og andelen i statusen bare sosialhjelp i 2006.

### **Statusendringer etter landbakgrunn og bosted**

Tabellene i vedlegg A viser generelt svært liten variasjon i statusendringene etter bosted slik det her måles ved å skille mellom Oslo/Akershus og resten av landet. Andelen sysselsatte i 2006 er om lag ett prosentpoeng høyere blant de som er bosatte i Oslo/Akershus enn i resten av landet, og det gjelder både i resten av befolkningen og blant innvandrere fra de ulike ikke-vestlige verdensdelene, unntatt Afrika hvor forskjellen er motsatt. Andelen sysselsatte i 2006 blant afrikanske innvandrere bosatt i Oslo/Akershus er 44,1 %, og 44,3 % blant afrikanske innvandrere bosatt i resten av landet.

Variasjonen i andelen sysselsatte etter bosted, er altså svært liten blant personene i etableringsfasen. Bakgrunnen for vår operasjonalisering av bostedsområde var en antagelse om at innvandrere bosatt i Oslo og omegn (Akershus) ville ha et annet forhold til arbeidsmarkedet, utdanning og offentlige ytelser/tiltak enn innvandrere bosatt i resten av landet. Denne antagelsen ble ikke bekreftet i analysen av etableringsfasen. Vi har ikke kunnet forfølge alternative operasjonaliseringer av bostedsområde i dette prosjektet. Andre operasjonaliseringer kunne f.eks. være fylke, landsdel, sentralitetsindeks, folketall i kommunen, andel av innbyggerne i kommunen som er (ikke-vestlige) innvandrere, o.a.

### **Etterkommere fra Asia**

I vedlegg A finnes egne tabeller for etterkommere i etableringsfasen fra ikke-vestlige land samlet (1543 personer), og fra Asia (1232). De fleste ikke-vestlige etterkommerne kommer altså fra Asia. Vi vil her først sammenfatte noen hovedfunn i analysen av forskjeller mellom førstegenerasjons innvandrere og etterkommere fra Asia i etableringsfasen, og deretter se på de fra Pakistan spesielt.

Andelen som har gått fra å være uetablerte i arbeidsmarkedet i 2002 til sysselsatte i 2006, er høyere blant etterkommere fra Asia i etableringsfasen enn i førstegenerasjonen, særlig i det yngste og eldste aldersintervallet. I aldersgruppen 24-26 år i 2006 er andelen som er blitt sysselsatte i 2006, 64,7 % blant etterkommerne og 57,5 % i førstegenerasjonen. I alderen 27-29 år i 2006 er andelen som er blitt sysselsatte, 63,5 % blant etterkommerne og 61,1 % i førstegenerasjonen. I alderen 30-32 år i 2006 er andelen som er blitt sysselsatte, 67,5 % blant etterkommerne og 54,8 % i førstegenerasjonen. Tabellene viser også en større kjønnsforskjell i andelen som er blitt sysselsatte i 2006 mellom førstegenerasjons innvandrer menn (62,1 %) og kvinner (54 %) fra Asia, enn blant etterkommerne hvor 66,6 % av mennene og 62,7 % av kvinnene er blitt sysselsatte i 2006. Merk her at landbakgrunnen varierer mellom førstegenerasjonen og etterkommerne fra Asia i etableringsfasen. Mens 55,2 % av etterkommerne fra Asia har landbakgrunn fra Pakistan, har bare 12,9 % av førstegenerasjon landbakgrunn fra Pakistan. Videre har etterkommerne i de fleste tilfeller betydelig lengre botid i Norge enn førstegenerasjonen, siden etterkommerne er født i Norge.

Hvis vi ser på kun de som har landbakgrunn fra Pakistan, er det også forskjeller mellom førstegenerasjonen og etterkommerne. Blant pakistanske etterkommere som var i etableringsfasen i 2002 og som fortsatt var bosatte i 2006, er 62,8 % sysselsatte i 2006, mot 55,9 % i førstegenerasjonen. 15,4 % av etterkommerne har beveget seg til "annen status" i 2006, mot 23,2 i førstegenerasjonen. 13,4 % av

etterkommerne i statusen under utdanning i 2006, mot 9,9 % i førstegenerasjonen. Andelene i statusene helserelevante ytelser, registrert arbeidsledig eller på sysselsettingstiltak, og bare sosialhjelp, er nokså like blant etterkommerne og førstegenerasjonen fra Pakistan. Målt ved gjennomsnittsalder er etterkommerne litt yngre (26,6 år) enn førstegenerasjonen (27,4 år).

Det faller utenfor rammene for denne rapporten å gå nærmere inn på årsaker til disse forskjellene mellom førstegenerasjons innvandrere og etterkommere fra Asia og Pakistan i etableringsfasen.

### 4.3. Den etablerte fasen

Analysen av den etablerte fasen gjelder bosatte som i 2002 var sysselsatte og 31-45 år gamle. Dette er altså en gruppe personer som i 2002 hadde lyktes med å etablere seg i arbeidsmarkedet. Hvordan har det gått med dem i 2006? Vi skal her se nærmere på to mål på karrierer. For det første om de fortsatt er i arbeid, og for det andre hvordan den årlige lønnsinntekten har utviklet seg blant lønnstakerne.

#### Ut av Folkeregisteret

Slik som i analysen av etableringsfasen, starter vi med å se nærmere på hvor mange som har beveget seg ut av Folkeregisteret mellom 2002 og 2006. Dødeligheten er trolig litt høyere i denne livsfasen enn i etableringsfasen, men det er grunn til å tro at de aller fleste har utvandret, f.eks. til hjemlandet. Figur 4.10 viser at andelen er klart lavest i alle aldersgrupper i resten av befolkningen, dvs. bosatte eksklusive innvandrere og etterkommere (ca. 0,7 %), og høyest i alle aldersgrupper blant innvandrere fra Afrika, særlig blant de som er 35-39 år i 2006, hvor andelen er 6,7 %.

**Figur 4.10.** Førstegenerasjons innvandrere og resten av befolkningen i den etablerte fasen i 2002 som ikke lenger er i Folkeregisteret i 2006, etter landbakgrunn og alder. I prosent av personer i alt i hver gruppe i den etablerte fasen i 2002 som fortsatt er bosatte i 2006. 4. kvartal 2006

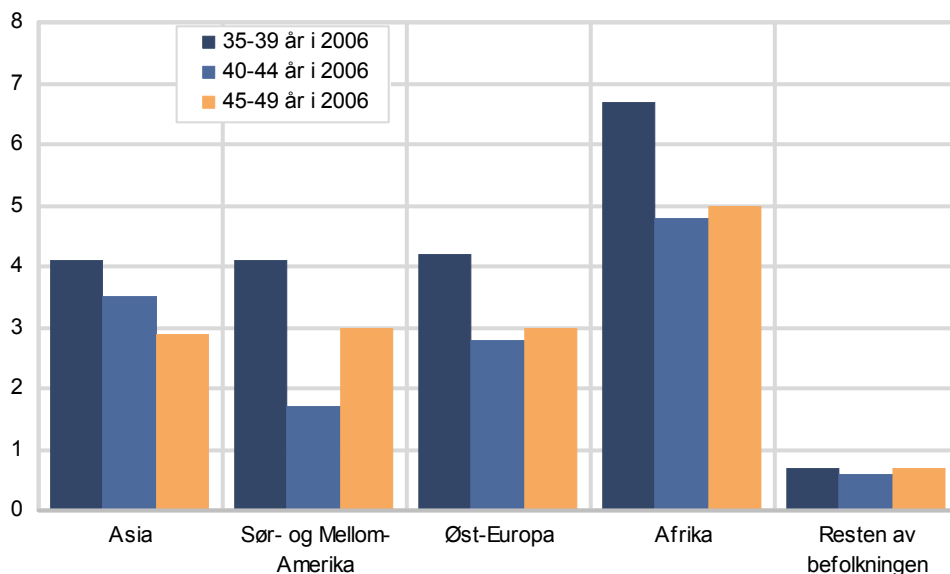

I de mer detaljerte tabellene i vedlegg B ser vi at det er små kjønnsforskjeller i andelen som ikke lenger er bosatte i resten av befolkningen; henholdsvis 0,8 % av mennene og 0,5 % av kvinnene. Blant innvandrerne fra de ikke-vestlige verdensdelene er det større kjønnsforskjeller. Innen Afrika gjelder dette 6 % av mennene og 4,6 % av kvinnene. Innen Asia gjelder det 4,4 % av mennene og 2,5 % av kvinnene. Innen Sør- og Mellom-Amerika gjelder det 3,5 % av mennene og 2,1 % av kvinnene. Blant innvandrere fra Øst-Europa er andelen 4,8 % blant mennene og 2 % blant kvinnene.

Andelen som utvandrer eller dør, øker også med utdanningsnivået innen alle verdensdelene, slik som i etableringsfasen. De med høyere utdanning utvandrer oftest. Det er også betydelig variasjon mellom de store landene, med de fra Tyrkia (9,2 %) og Bosnia Hercegovina (0,9 %) som ytterpunkter.

I fortsettelsen av analysen av den etablerte fasen vil vi først se nærmere på hvordan disse som fortsatt er bosatte i 2006, fordeler seg på statuser i 2006. Vi holder her utenfor de som har beveget seg ut av Folkeregisteret, for å unngå at fordelingen påvirkes av utvandring og dødelighet. Deretter vil vi se nærmere på det andre målet på karriere, nemlig endringer i årlig lønnsinntekt blant lønnsstakere.

Blant bosatte i den etablerte fasen i 2002 som fortsatt er bosatte i 2006, er det 708 819 som ikke er innvandrere eller etterkommere, dvs. det vi kaller resten av befolkningen. 33 823 er ikke-vestlige førstegenerasjons innvandrere. Disse er fordelt slik etter landbakgrunn:

- Afrika: 4 377
  - Marokko: 909
  - Somalia: 825
  - Eritrea: 382
  - Etiopia: 322
  - Ghana: 264
  - Gambia: 254
  - Tunisia: 167
  - Algerie: 166
  - Kenya: 130
  - Nigeria: 105
  - Andre land: 853
- Asia: 18 884
  - Vietnam: 2 707
  - Sri Lanka: 2 488
  - Pakistan: 2 407
  - Iran: 2 261
  - Filippinene: 1 691
  - Tyrkia: 1 475
  - Irak: 1 388
  - India: 1 108
  - Thailand: 1 086
  - Kina: 817
  - Libanon: 218
  - Hongkong: 177
  - Afghanistan: 175
  - Israel: 104
  - Andre land: 782
- Sør- og Mellom-Amerika: 2 325
  - Chile: 1 363
  - Brasil: 169
  - Peru: 133
  - Colombia: 118
  - Andre land: 542
- Øst-Europa inkl. de nye EU-landene: 8 237
  - Bosnia Hercegovina: 2 611
  - Serbia og Montenegro: 1 352
  - Polen: 1 322
  - Russland: 820
  - Kroatia: 533

- Makedonia: 360
- Romania: 294
- Bulgaria: 231
- Ukraina: 127
- Ungarn: 106
- Tsjekkia: 103
- Andre land: 378

*Statusendringer etter landbakgrunn*

**Bevegelser i og utenfor arbeidsmarkedet**

Vi starter i figur 4.11 med å se nærmere på hvordan personene i den etablerte fasen i 2002 som fortsatt var bosatte i 2006, fordeler seg på statuser i 2006 etter landbakgrunn. Vi minner her om at disse personene var sysselsatte i 2002. Figuren viser at det er betydelig variasjon mellom innvandrere fra ulike ikke-vestlige verdensdeler og resten av befolkningen (dvs. bosatte eksklusive innvandrere og etterkommere) når det gjelder hvilke status de har beveget seg til i 2006. I de neste avsnittene vil vi se nærmere på hver enkelt av disse ”strømmene”, først fordelt etter landbakgrunn og alder, og deretter etter landbakgrunn og henholdsvis kjønn, utdanningsnivå og bosted.

**Figur 4.11. Førstegenerasjons innvandrere og resten av befolkningen i etablert fase i 2002 etter landbakgrunn og status<sup>1</sup> i 2006. I prosent av personer i alt i hver gruppe i den etablerte fasen i 2002 som fortsatt er bosatte i 2006. 4. kvartal 2006**

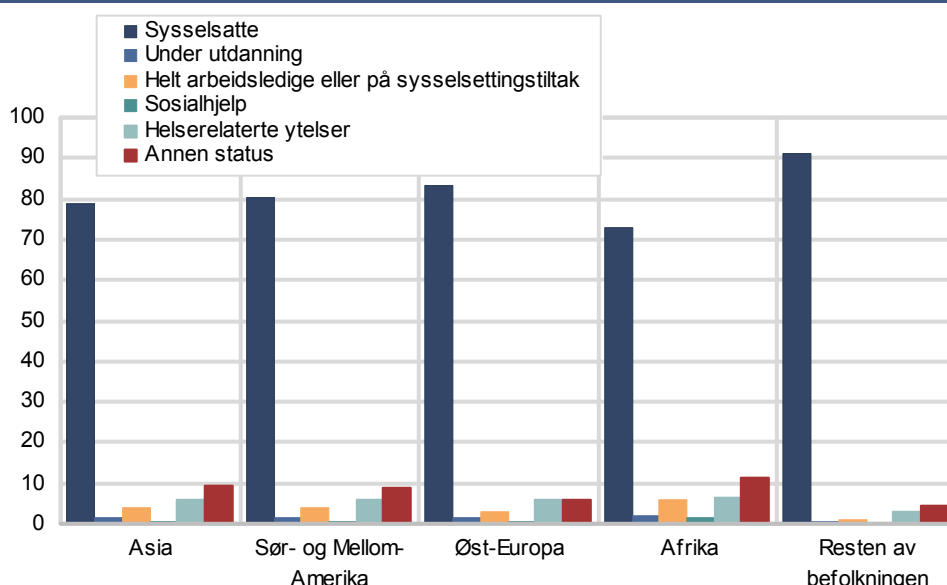

<sup>1</sup> Personer som er aktive i flere statuser, er her plassert i én status ut ifra en bestemt prioritering av statusene (se kapittel 3.2).

*Statusendringer etter landbakgrunn og alder*

Når vi skal se på karrierer i den etablerte fasen målt ved status i forhold til arbeidsmarkedet, utdanning og offentlige ytelser/tiltak i 2006, vil det kunne beskrives som en stabil/positiv karriere dersom personene fortsatt er sysselsatte i 2006. Figur 4.12 viser andelen som fortsatt er sysselsatte i 2006, etter landbakgrunn og alder. Med sysselsatte menes her lønnstakere på deltid eller heltid eller selvstendig næringsdrivende. De høyeste andelenene finner vi i alle aldersgruppene i resten av befolkningen, mens innvandrere fra Afrika har de laveste andelenene. Vær her oppmerksom på at mens sysselsettingsandelen i SSBs ordinære statistikker er beregnet med utgangspunkt tverrsnittsdata for alle bosatte 15-74 år, ser vi på hvor stor andel av personene som var i en bestemt livsfase i 2002, som er sysselsatte i 2006.

I tabellene (vedlegg B) ser vi at andelen varierer betydelig mellom land i Afrika, fra 84,5 % blant de fra Ghana, til 54,1 % blant de fra Somalia. Tilsvarende er det også variasjon innen i de øvrige verdensdelene. Innen Asia varierer andelen fra 86,5 % blant de fra Filippinene, til 61,2 % blant de fra Irak. Innen Sør- og Mellom-Amerika varierer andelen fra 81,6 % blant de fra Chile, til 75,7 % blant de fra

Brasil. Blant innvandrere fra Øst-Europa varierer andelen fra hele 92,2 % blant de fra Tsjekia (altså på nivå med resten av befolkningen), til 76,8 % blant de fra Serbia og Montenegro. Det er relativt små forskjeller i alderssammensetningen mellom disse landene målt ved gjennomsnittsalder.

**Figur 4.12.** Førstegenerasjons innvandrere og resten av befolkningen i den etablerte fasen i 2002 som er i statusen<sup>1</sup> sysselsatt i 2006, etter landbakgrunn og alder. I prosent av personer i alt i hver gruppe i den etablerte fasen i 2002 som fortsatt er bosatte i 2006. 4. kvartal 2006

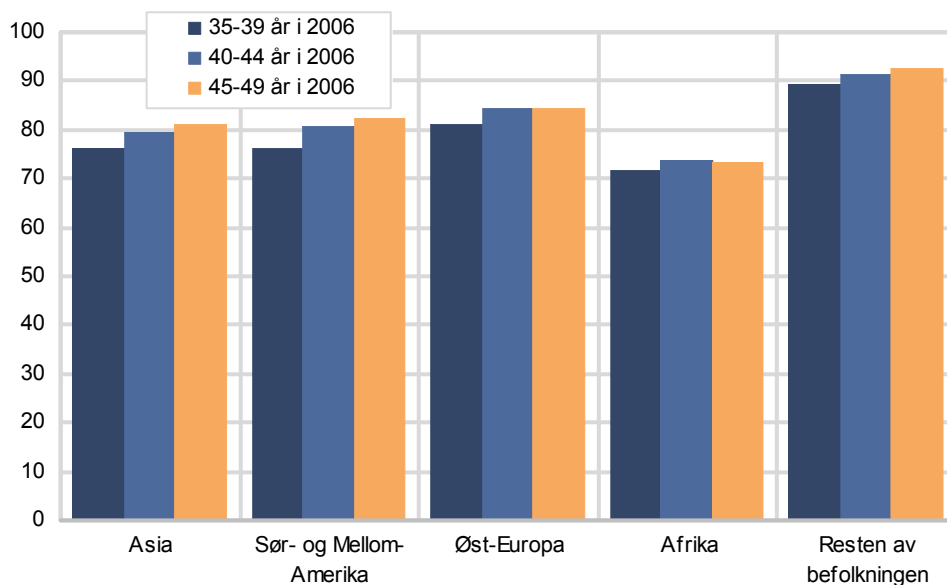

<sup>1</sup> Personer som er aktive i flere statuser, er her plassert i én status ut i fra en bestemt prioritering av statusene (se kapittel 3.2).

Hvor har så de personene i den etablerte fasen som *ikke* er sysselsatte i 2006, beveget seg? Disse har altså gått fra å være sysselsatte i 2002 til å være ikke-sysselsatte i 2006. Slik vi grupperer statusene, skiller vi mellom statusene registrert arbeidsledig eller på sysselsettingstiltak, under utdanning, helse relaterte ytelser, bare sosialhjelp og ”annen status”. AFP-/alderspensjon er ikke aktuelt i denne aldersgruppen. Vi minner om at personer som er aktive i flere statuser, her er knyttet til bare én status basert på en gitt prioritering av statusene (se kapittel 3.2 for detaljer).

Vi starter med å se nærmere på andelen av personene i den etablerte fasen i 2002 som har beveget seg til statusen registrert arbeidsledig eller på sysselsettingstiltak i 2006. Figur 4.13 viser at andelen er høyere blant innvandrerne enn i resten av befolkningen, og høyest i alle aldersintervallene blant innvandrere fra Afrika, men merk her at andelen synker med alderen fra 6,3 % blant 35-39 åringene til 5,1 % blant 45-49 åringene fra Afrika. I resten av befolkningen varierer andelen lite mellom aldersgruppene (0,8-1,1 %). Vær oppmerksom på at incentivene for å registrere seg som arbeidsledig er avhengig av om man har krav på dagpenger.

Tabellene (vedlegg B) viser variasjon i andelen i statusen registrert arbeidsledig eller på sysselsettingstiltak mellom store land innen verdensdelene, som likner på mønstrene vi så for andelen sysselsatte, bare motsatt. Innen de ulike ikke-vestlige verdensdelene er det innvandrere fra henholdsvis Somalia (10,5 %), Irak (9,6 %), Peru (5,3 %) og Kroatia (4,7 %) som har de høyeste andelen i statusen registrert arbeidsledig eller på sysselsettingstiltak i 2006. De laveste andelenene innen verdensdelene finner blant de fra henholdsvis Ghana (1,9 %), Israel (1 %), Chile (3,2 %) og Polen (1,6 %). Figur 4.13 viser ikke noe entydig mønster etter alder, men det er verdt å merke seg nedgangen i andelen som er i statusen registrert arbeidsledig eller på sysselsettingstiltak i 2006, etter alder blant innvandrerne fra Afrika og Asia. Trolig kan dette sees i lys av annen statistikk som viser at ledigheten blant flyktninger og familieinnvandrere generelt fra disse verdensdelene, synker med botiden i Norge (se f.eks. <http://www.ssb.no/emner/06/03/innvarbl/>).



**Figur 4.13.** Førstegenerasjons innvandrere og resten av befolkningen i den etablerte fasen i 2002 som er i statusen<sup>1</sup> registrert arbeidsledig eller på sysselsettingstiltak i 2006, etter landbakgrunn og alder. I prosent av personer i alt i hver gruppe i den etablerte fasen i 2002 som fortsatt er bosatte i 2006. 4. kvartal 2006

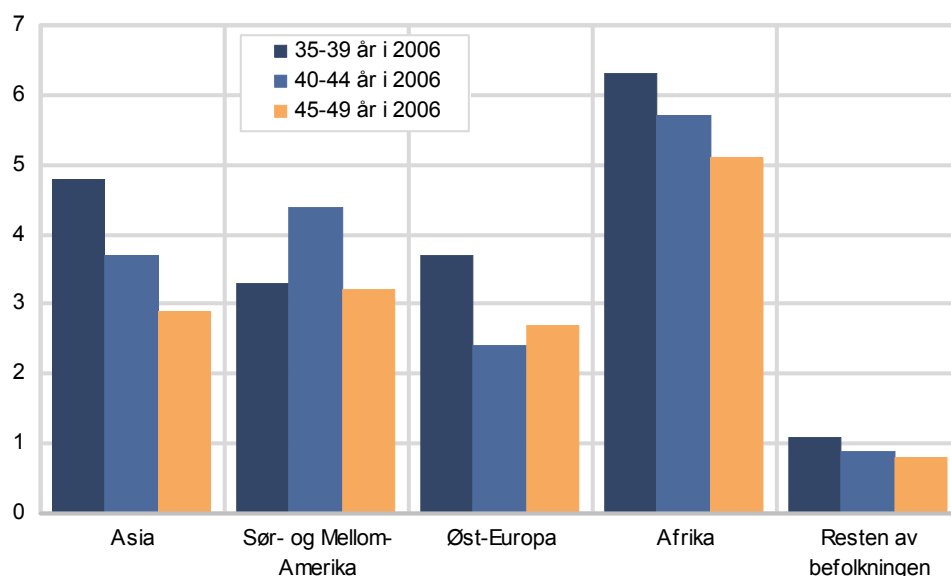

<sup>1</sup> Personer som er aktive i flere statuser, er her plassert i én status ut i fra en bestemt prioritering av statusene (se kapittel 3.2).

**Figur 4.14.** Førstegenerasjons innvandrere og resten av befolkningen i den etablerte fasen i 2002 som er i statusen<sup>1</sup> helse relaterte ytelser i 2006, etter landbakgrunn og alder. I prosent av personer i alt i hver gruppe i den etablerte fasen i 2002 som fortsatt er bosatte i 2006. 4. kvartal 2006

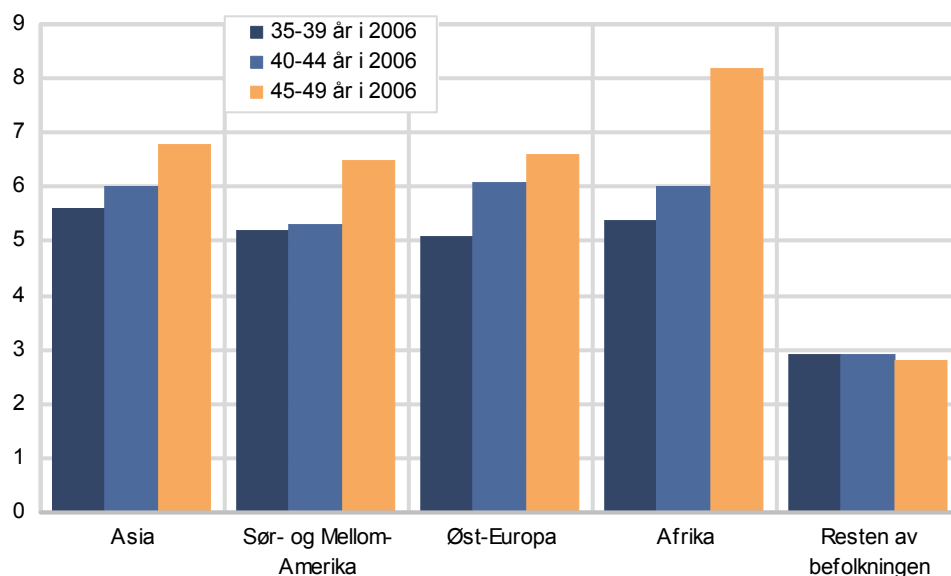

<sup>1</sup> Personer som er aktive i flere statuser, er her plassert i én status ut i fra en bestemt prioritering av statusene (se kapittel 3.2).

Andelen i statusen arbeidsledig eller på sysselsettingstiltak i 2006 må sees i forhold til andelen i de andre aktuelle statusene for de som er blitt ikke-sysselsatte i 2006. Figur 4.14 viser andelen som er i statusen helse relaterte ytelser i 2006, etter landbakgrunn og alder. Dette er varig og tidsbegrenset uføre, personer på attføringstiltak eller annen attføring (rehabilitering) samt noen spesielle grupper av langtidssykemeldte, som *ikke* er sysselsatte. Blant innvandrerne fra de ikke-vestlige verdensdelene øker andelen med alderen, mens den er stabil i alle aldre i resten av befolkningen (3 %). Hvilken verdensdel som har høyest andel, varierer etter alder. I den eldste aldersgruppen er andelen høyest blant afrikanerne (8,2 %), mot rundt 6,5 % i de andre verdensdelene og 2,8 % i resten av befolkningen. Blant de yngste

er forskjellene mellom verdensdelene mindre (5,1-5,6 %), mot 2,9 % i resten av befolkningen. Andelen som har beveget seg til statusen helserelaterte ytelser, er generelt noe høyere blant ikke-vestlige innvandrere enn i resten av befolkningen, og det er særlig flyktninger og personer med relativt kort botid som bidrar til dette.

Også når det gjelder bevegelse fra sysselsetting i 2002 til statusen helserelaterte ytelser i 2006, er det variasjon mellom land (vedlegg B). Innen Afrika har de fra Tunisia den klart høyeste andelen (12,6 %), mens andelen er lavest blant de fra Ghana (3 %). Innen Asia varierer andelen fra 14,7 % (Libanon) til 0,6 % (Hongkong). Innen Sør- og Mellom-Amerika varierer andelen fra 7,1 % (Brasil) til 4,5 % (Peru). Innen Øst-Europa varierer andelen fra 8,6 % (Makedonia) til 0 % (Ungarn). Det er som nevnt små forskjeller mellom disse landenes alderssammensetning målt ved gjennomsnittsalder.

Andelen som har beveget seg fra sysselsetting i 2002 til statusen under utdanning i 2006, er svært lave. Andelen er høyest blant innvandrere fra Afrika (2,2 %) og lavest i resten av befolkningen (0,6 %). Landene med høyest andel i denne strømmen, er Afghanistan (5,1 %) og Russland (4,5 %). Vi minner om at studenter med heltids- eller deltids jobb her er gruppert som sysselsatte, ikke under utdanning.

Den neste "strømmen" vi skal se nærmere på, er de som har gått fra å være sysselsatte i 2002 til statusen bare sosialhjelp i 2006. Vi minner om at dette er personer som bare mottar sosialhjelp og ikke er aktive i andre registrerte statuser. Merk også at personer som ikke har vært i arbeid i Norge, ikke har rett til en del typer offentlige ytelser/tiltak, og derfor kan ha sosialhjelp som en av få ytelser de kan få. Andelen i statusen sosialhjelp er høyest blant innvandrere fra Afrika (1,6 %), men det er variasjon mellom landene, fra 5,2 % blant Somaliere til 0 % blant de fra Ghana, Gambia og Nigeria.

**Figur 4.15. Førstegenerasjons innvandrere og resten av befolkningen i den etablerte fasen i 2002 som er i statusen<sup>1</sup> "annen status" i 2006, etter landbakgrunn og alder. I prosent av personer i alt i hver gruppe i den etablerte fasen i 2002 som fortsatt er bosatte i 2006. 4. kvartal 2006**

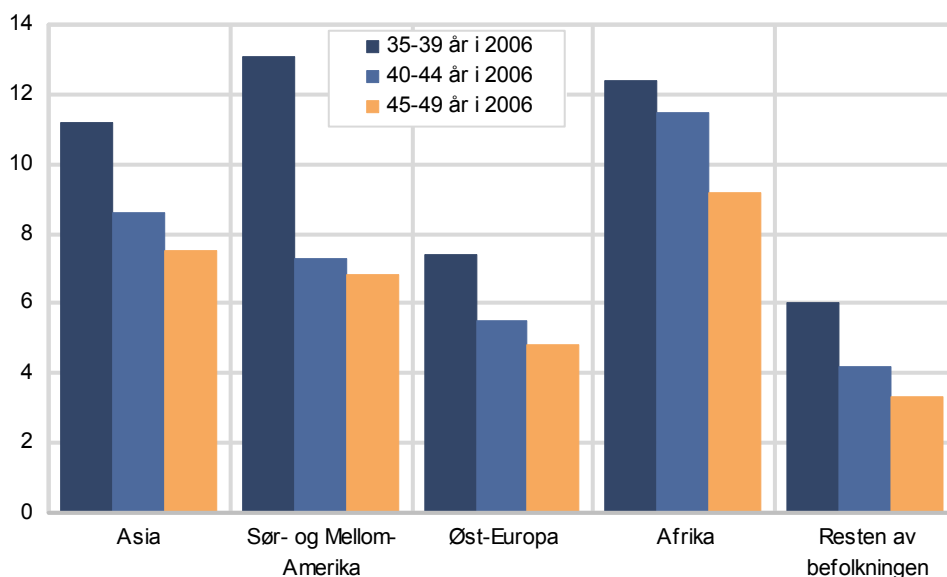

<sup>1</sup> Personer som er aktive i flere statuser, er her plassert i én status ut ifra en bestemt prioritering av statusene (se kapittel 3.2).

Figur 4.15 viser andelen som har beveget seg fra sysselsetting i 2002 til statusen "annen status" i 2006, etter landbakgrunn og alder. Et hovedmønster er at andelen synker med alderen både blant innvandrene og i resten av befolkningen. Tabellene (vedlegg B) viser at andelen er høyere blant kvinner enn menn fra alle de ikke-vestlige verdensdelene, og slik også i resten av befolkningen. Det at andelen som

har beveget seg til annen status, synker med alderen både blant innvandrerne og i resten av befolkningen, kan knyttes til at andelen av kvinnene som er hjemme med barn, synker med alderen.

Vi minner her om at ”annen status” er en nokså sammensatt restkategori av stater i 2006 (se kapittel 3.2 for detaljer). I vedlegg E beskriver vi nærmere hvordan denne restgruppen er sammensatt i den etablerte fasen, etter kjønn og landbakgrunn. Vi skiller der mellom følgende undergrupper:

- Etterlattepensjon
- Enslig forsørgerstønad
- Yrkeshemmede ikke i tiltak (ytelse)
- Ukjent status; dvs. bosatte uten statusopplysninger. Se kapittel 3.2 om hva dette kan dreie seg om (f.eks. kontantstøtte, fødselspermisjon, familiearbeid, hjemmeværende, personer som har utvandret uten å melde fra om det, o.a.)

Oversikten i vedlegg E viser at ukjent status er den klart største undergruppen blant de som har beveget seg til ”annen status” i 2006, særlig blant menn og kvinner i resten av befolkningen. Andelen av de med ”annen status” i 2006 som har statusen yrkeshemmet ikke i tiltak, er betydelig høyere blant de ikke-vestlige innvandrere enn i resten av befolkningen, og noe høyere blant innvandrer mennene enn kvinnene. Andelen av de med ”annen status” i 2006 som har statusen enslig forsørgerstønad, er høyere blant innvandrer kvinner enn i resten av befolkningen. Det er svært få med statusen etterlattepensjon, både blant innvandrerne og i resten av befolkningen i denne fasen.

Når det gjelder bevegelse til statusen enslig forsørgerstønad i 2006, minner vi om at adgangen til en del typer offentlige ytelser og tiltak er begrenset til personer som har vært i arbeid i Norge. Dette betyr at for grupper som ikke oppfyller kravene for å få andre typer ytelser/tiltak, kan enslig forsørgerstønad være en av få typer ytelser de kan få fra det offentlige.

Vi har i avsnittene over beskrevet endringer i status etter landbakgrunn og alder. I fortsettelsen ser vi nærmere på statusendringer etter landbakgrunn og henholdsvis kjønn, utdanningsnivå og bosted, før vi ser nærmere på endringer i årlig lønnsinntekt blant lønnstakerne.

#### *Statusendringer etter landbakgrunn og kjønn*

Figur 4.16 viser moderate kjønnsforskjeller i andelen fortsatt sysselsatte i 2006 etter landbakgrunn. I resten av befolkningen er andelen 92,6 % blant menn og 89,3 % blant kvinner. Kjønnsforskjellene er størst blant innvandrere fra Sør- og Mellom-Amerika, hvor andelen er 83,1 % blant menn og 76,9 % blant kvinner. Innen Asia er andelen 80,3 % blant menn og 76,7 % blant kvinner. Vi merker oss at kjønnsforskjellene er minst blant afrikanerne, og at andelen der faktisk er høyere blant kvinner (73,8) enn menn (72,4 %). Innen Øst-Europa er andelen 84,4 % blant menn og 82,4 % blant kvinner.

**Figur 4.16.** Førstegenerasjons innvandrere og resten av befolkningen i den etablerte fasen i 2002 som er i statusen<sup>1</sup> sysselsatt i 2006, etter landbakgrunn og kjønn. I prosent av personer i alt i hver gruppe i den etablerte fasen i 2002 som fortsatt er bosatte i 2006. 4. kvartal 2006

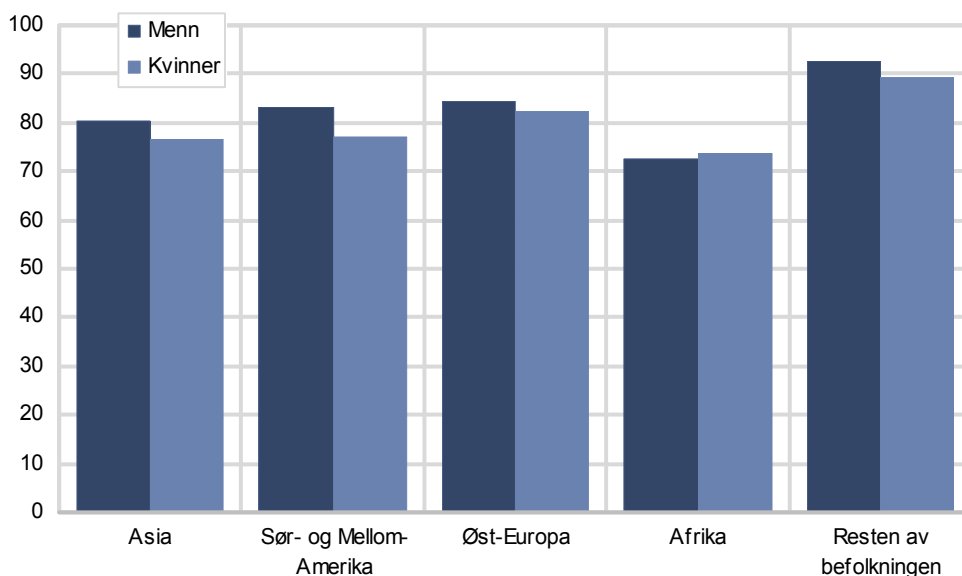

<sup>1</sup> Personer som er aktive i flere stater, er her plassert i én status ut i fra en bestemt prioritering av statusene (se kapittel 3.2).

*Statusendringer etter landbakgrunn og utdanningsnivå*

Figur 4.17 viser at andelen som fortsatt er sysselsatte i 2006, øker med utdanningsnivået både blant innvandrere fra de ulike verdensdelene og i resten av befolkningen, med unntak av Afrika. Personer med uoppgitt utdanning er ikke inkludert i figuren (se vedlegg B for detaljer om de med uoppgitt).

**Figur 4.17.** Førstegenerasjons innvandrere og resten av befolkningen i den etablerte fasen i 2002 som er i statusen<sup>1</sup> sysselsatt i 2006, etter landbakgrunn og utdanningsnivå. I prosent av personer i alt i hver gruppe i den etablerte fasen i 2002 som fortsatt er bosatte i 2006. 4. kvartal 2006

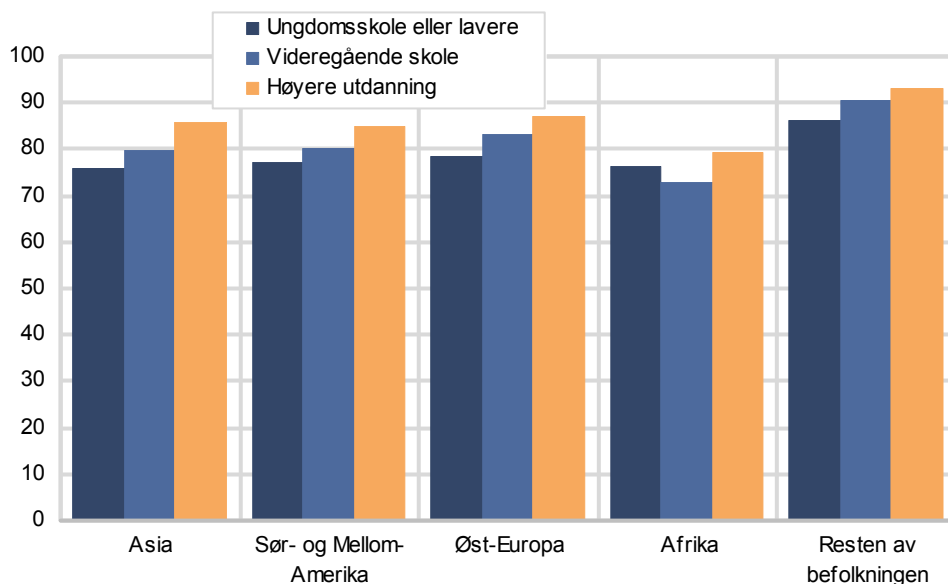

<sup>1</sup> Personer som er aktive i flere stater, er her plassert i én status ut i fra en bestemt prioritering av statusene (se kapittel 3.2).

*Statusendringer etter landbakgrunn og bosted*

Tabellene i vedlegg B viser at det er svært lite variasjon i statusendringene etter bosted, slik det her måles ved å skille mellom Oslo/Akershus og resten av landet. Både i resten av befolkningen og blant innvandrere innen de ulike ikke-vestlige verdensdelene er det bare om lag en prosent differanse i andelen fortsatt sysselsatte mellom de som bor i Oslo/Akershus og de som bor i resten av landet.

### Endringer i årlig lønnsinntekt blant lønnstakere

Den andre måten vi måler karriere på, er endringer i årlig lønnsinntekt blant personer i den etablerte fasen i 2002 som var lønnstakere både i 2002 og 2006. Merk her at personer i den etablerte fasen som var selvstendig næringsdrivende i 2002, ikke kommer med i denne beskrivelsen av endringer i årlig lønnsinntekt. De som går fra å være lønnstaker i 2002 til å ikke være lønnstaker i 2006, kommer heller ikke med siden vi bare har endringsdata for de som var lønnstakere begge årene. Vær også oppmerksom på at størrelsen på en persons årlige lønnsinntekt vil være avhengig av hvor stor del av året personen har vært lønnstaker, hvor lang arbeidstid personen har hatt i arbeidsforholdene, og lønnsatsen i arbeidsforholdene. Over tid kan personer også bytte jobb(er). Økning i årlig lønnsinntekt kan således sies å være et samlemål på flere faktorer som avspeiler karriere i arbeidsmarkedet: karriere i form av sterkere tilknytning gjennom økt arbeidstid, høyere lønn i samme jobb eller høyere lønn gjennom avansement til høyere stilling. For noen kan lønnsutvikling og utvikling i arbeidstid ha gått motsatt veg. Det er nettoeffekten vi får fram ved å se på årlig lønnsinntekt.

Tabell 4.1 viser årlig lønnsinntekt i 2006 etter landbakgrunn og årlig lønnsinntekt i 2002 (faste 2006-kroner). Den første tallkolonnen viser antallet lønnstakere i de ulike befolkningsgruppene i 2002, mens den andre tallkolonnen viser den prosentvise fordelingen på lønnsintervaller i 2002 (kolonneprosjenter som summerer seg til hundre *vertikalt*). De to første tallkolonnene viser altså hvordan innvandrergруппene fordeler seg på intervaller av årlige lønnsinntekter i 2002, sammenliknet med hverandre og med resten av befolkningen, dvs. bosatte eksklusive innvandrere og etterkommere. De øvrige tallkolonnene viser hvordan disse gruppenes fordeler seg på intervaller av årlig lønnsinntekter i 2006 (radprosjenter som summerer seg til hundre *horisontalt*) og uttrykker dermed endringer i årlig lønnsinntekt blant personene i de ulike inntektsgruppene i 2002.

Hvis vi først ser på den andre tallkolonnen ("andel 2002") i tabell 4.1, ser vi at andelen av lønnstakerne i resten av befolkningen som i 2002 hadde en årlig lønnsinntekt på under 200 000 kr. er 13 %, mot 23 % blant innvandrere fra Asia, 22 % blant innvandrere fra Sør- og Mellom-Amerika, og 21 % blant innvandrere fra Afrika og Øst-Europa. Andelen av lønnstakerne i den etablerte fasen som tjener under 200 000 i 2002, er altså betydelig høyere blant ikke-vestlige innvandrere enn i resten av befolkningen. Tilsvarende mønster finner vi i andelen som tjente 400 000 kr. eller mer i 2002, bare motsatt. Dette gjelder 27 % i resten av befolkningen, 18 % av innvandrere fra Asia, 17 % av innvandrerne fra Afrika, 14 % av innvandrerne fra Øst-Europa, og 13 % av innvandrerne fra Sør- og Mellom-Amerika.

Når det gjelder endringer i årlig lønnsinntekt fra 2002 til 2006, viser tabell 4.1 at andelen i resten av befolkningen som tjente 400 000 eller mer, har økt fra 27 % i 2002 til 32,2 % i 2006. Blant innvandrerne har andelen økt mest blant de fra Sør- og Mellom-Amerika (fra 13 % til 16 %) og Øst-Europa (fra 14 % til 17 %), mens andelen er uendret blant innvandrere fra Afrika og Asia.

Hvis vi ser på endringene for den gruppen som tjente 100 000 – 199 999 kr. i 2002, ser vi at andelen som har økt inntekten i 2006 målt i intervaller, er 41 % i resten av befolkningen, mot 46 % blant innvandrere fra Øst-Europa, 43,6 % blant innvandrere fra Afrika, 42,7 % blant innvandrere fra Asia, og 39 % blant innvandrere fra Sør- og Mellom-Amerika.

Hvis vi ser på endringene for den gruppen som tjente 200 000 – 299 999 kr. i 2002, ser vi at andelen som har økt inntekten i 2006 målt i intervaller, er 35,6 % i resten av befolkningen, mot 32,9 % blant innvandrere fra Øst-Europa, 29,8 % blant innvandrere fra Asia, 29,7 % blant innvandrere fra Afrika, og 26,5 % blant innvandrere fra Sør- og Mellom-Amerika. For flere detaljer, se tabell 4.1.

**Tabell 4.1. Årlig lønnsinntekt i 2006 etter landbakgrunn og årlig lønnsinntekt i 2002, blant førstegenerasjons innvandrere og resten av befolkningen i den etablerte fasen i 2002 som var lønnstakere begge år. 2006-kroner<sup>1</sup>**

Landbakgrunn og årlig lønnsinntekt <sup>2</sup> i år 2002	Antall 2002	Andel 2002	Årlig lønnsinntekt <sup>2</sup> i år 2006. Prosent					
			Alle lønnstakere	Under 100 000	100 000 - 199 999	200 000 - 299 999	300 000 - 399 999	400 000 eller mer
<b>Resten av befolkningen</b>								
Alle lønnstakere	574966	100	100	9,8	11,8	18,3	27,8	32,2
Under 100 000	14605	3	100	35,4	30,3	21,7	9,3	3,4
100 000 - 199 999	59780	10	100	28,1	30,9	28,6	9,5	2,9
200 000 - 299 999	161010	28	100	13,9	13,4	37,1	31,2	4,4
300 000 - 399 999	184409	32	100	5,2	8,8	9,6	47,5	28,9
400 000 eller mer	155162	27	100	1,7	4,5	5	9,7	79,1
<b>Asia</b>								
Alle lønnstakere	12409	100	100	14,8	14,9	26,4	25,2	18,7
Under 100 000	876	7	100	37,6	27,1	22,5	9,5	3,4
100 000 - 199 999	1948	16	100	28,3	29	30,4	9,6	2,7
200 000 - 299 999	4202	34	100	14,2	14,3	41,7	25	4,9
300 000 - 399 999	3146	25	100	7,7	8,6	15,8	44,5	23,4
400 000 eller mer	2237	18	100	5,4	7,7	10,7	18	58,2
<b>Sør- og Mellom-Amerika</b>								
Alle lønnstakere	1661	100	100	17,7	14,4	27,7	24,1	16
Under 100 000	92	6	100	34,8	32,6	21,7	6,5	4,3
100 000 - 199 999	274	16	100	31,4	29,6	27,4	9,5	2,2
200 000 - 299 999	646	39	100	18,6	12,8	42,1	22,3	4,2
300 000 - 399 999	426	26	100	8,5	7,5	16,7	42,5	24,9
400 000 eller mer	223	13	100	9	6,3	9,9	19,7	55,2
<b>Øst-Europa</b>								
Alle lønnstakere	6108	100	100	14,9	14,2	26,5	27,3	17
Under 100 000	384	6	100	40,1	23,7	21,6	12,2	2,3
100 000 - 199 999	933	15	100	27,4	26,6	29,3	12,9	3,9
200 000 - 299 999	2410	39	100	14,4	12,5	40,2	28,5	4,3
300 000 - 399 999	1504	25	100	7,7	10,1	13,6	45,2	23,4
400 000 eller mer	877	14	100	4,6	8,6	10,3	15,1	61,6
<b>Afrika</b>								
Alle lønnstakere	2835	100	100	17	15	25,1	25,9	17,1
Under 100 000	188	7	100	38,3	29,3	21,3	10,1	1,1
100 000 - 199 999	385	14	100	32,5	23,9	28,3	11,2	4,2
200 000 - 299 999	1000	35	100	17,6	15,2	37,5	26,3	3,4
300 000 - 399 999	769	27	100	9,5	10,5	16,3	40,6	23,1
400 000 eller mer	493	17	100	7,1	8,9	12,6	19,9	51,5

<sup>1</sup> Prisjustert ved hjelp av konsumprisindeksen.

<sup>2</sup> Årlig lønnsinntekt beskriver lønnstakeres kontantlønn fra alle lønnstakerforhold på årsbasis.

#### 4.4. Avgangsfasen

Analysen av avgangsfasen gjelder bosatte som i 2002 var sysselsatte og i alderen 51-65 år. Også dette er altså en gruppe som har lyktes med å etablere seg på arbeidsmarkedet, slik som gruppen i den etablerte fasen. Hvilket forhold har de til arbeidsmarkedet, utdanning og ytelser/tiltak i 2006?

##### Ut av Folkeregisteret

Hvor mange har beveget seg ut av Folkeregisteret mellom 2002 og 2006? I de to andre livsfasene dreide dette seg i hovedsak om utvandring. I avgangsfasen er nok dødeligheten betydelig større, men også i denne fasen er det trolig mange som utvandrer, særlig blant innvandrerne. Vi har ikke undersøkt dette nærmere, siden vi i denne rapporten konsentrerer oss om de som fortsatt er bosatte i 2006. Foreliggende beregninger tyder imidlertid på at dødeligheten er lavere blant ikke-vestlige innvandrere generelt enn i befolkningen for øvrig (Østby 2004). Dødeligheten i vår populasjon av bosatte i avgangsfasen er trolig lavere enn i befolkningen generelt i samme alder (51-65 år i 2002), siden vår analyse av avgangsfasen gjelder kun de som var sysselsatte år 2002. Figur 4.18 viser andelen som har beveget seg ut av Folkeregisteret etter landbakgrunn og alder. Merk at antallet personer i nevneren er lavt i den eldste aldersgruppen innen Afrika (44 personer) og Sør- og Mellom-Amerika (28 personer).

**Figur 4.18.** Førstegenerasjons innvandrere<sup>1</sup> og resten av befolkningen i avgangsfasen i 2002 som ikke lenger er i Folkeregisteret i 2006, etter landbakgrunn og alder. I prosent av personer i alt i hver gruppe i avgangsfasen i 2002 som fortsatt er bosatte i 2006. 4. kvartal 2006

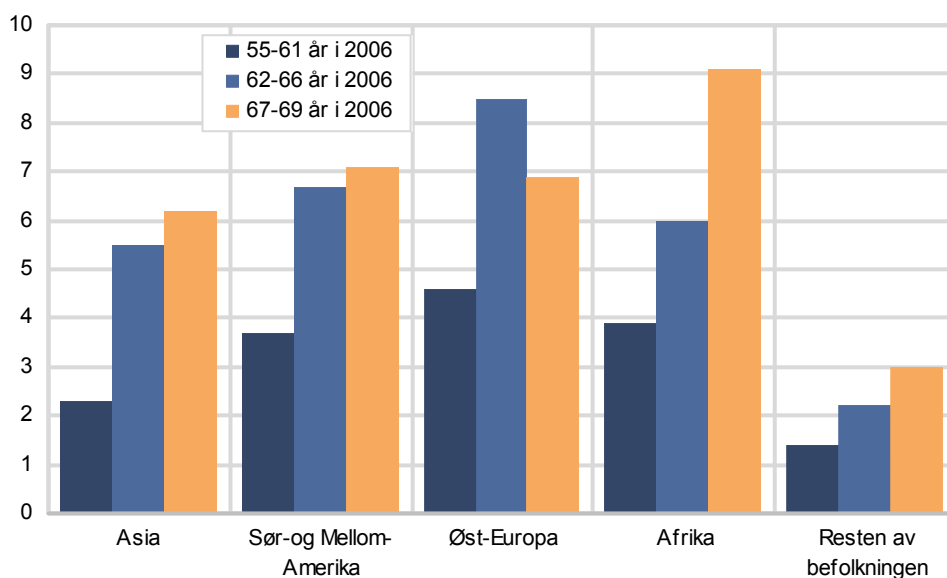

<sup>1</sup> I den eldste aldersgruppen er antall personer i nevneren lavt innen Afrika (44 personer) og Sør- og Mellom-Amerika (28 personer).

Tabellene (vedlegg B) viser at innen land hvor flere enn 400 personer kommer fra i avgangsfasen, er andelen 6 % blant de fra Polen, 2,5 % blant de fra Bosnia Hercegovina, 2,9 % blant de fra Pakistan og 3,5 % blant de fra Chile, mot 1,7 % i resten av befolkningen (bosatte som ikke er innvandrere eller etterkommere). Blant innvandrere fra ikke-vestlige land samlet er det flere av innvandrermennene (5,2 %) enn kvinnene (2,8 %) som beveger seg ut av Folkeregisteret, men dette gjelder særlig innvandrere fra Sør- og Mellom-Amerika og Øst-Europa. Innen Asia er kjønnsforskjellen mindre (3,8 % av menn og 2,1 % av kvinner), og blant innvandrere fra Afrika er mønsteret motsatt (5,1 % av kvinnene og 4,6 % av mennene). I resten av befolkningen er andelen 2,1 % blant mennene og 1,2 % blant kvinnene.

I fortsettelsen av analysen av avgangsfasen ser vi nærmere på hvordan de som fortsatt er bosatte i 2006, fordeler seg på statuser i 2006. Vi holder utenfor de som har beveget seg ut av Folkeregisteret, for å unngå at fordelingen på statuser i 2006 påvirkes av hvor mange som utvandrer eller dør. Blant bosatte i avgangsfasen i 2002 som fortsatt er bosatte i 2006, er det 440 179 personer som ikke er førstegenerasjons innvandrere eller etterkommere, dvs. det vi kaller resten av befolkningen. 6 438 er ikke-vestlige førstegenerasjons innvandrere. Disse er fordelt slik etter landbakgrunn:

- Afrika: 570
  - Marokko: 78
  - Sør-Afrika: 62
  - Andre land: 430
- Asia: 2 955
  - Pakistan: 533
  - Vietnam: 384
  - Filippinene: 368
  - India: 307
  - Kina: 256
  - Sri Lanka: 229
  - Iran: 218
  - Tyrkia: 138

- Thailand: 108
- Andre land: 413
- Sør- og Mellom-Amerika: 662
  - Chile: 412
  - Andre land: 250
- Øst-Europa inkl. de nye EU-landene: 2 251
  - Polen: 591
  - Bosnia Hercegovina: 545
  - Ungarn: 212
  - Serbia Montenegro: 180
  - Tsjekkia: 161
  - Russland: 160
  - Kroatia: 130
  - Andre land: 272

### Statusendringer etter landbakgrunn

Vi starter i Figur 4.19 med å se på hvordan personene i avgangsfasen i 2002 som fortsatt var bosatte i 2006, fordeler seg på statuser i 2006 etter landbakgrunn. Vi minner om at alle disse personene var sysselsatte i 2002. Figuren viser at det er betydelig variasjon mellom innvandrere fra ulike ikke-vestlige verdensdeler og resten av befolkningen når det gjelder hvilken status de har beveget seg til i 2006. Vi vil i de neste avsnittene se på hver enkelt av disse ”strømmene”, først etter landbakgrunn og alder, og deretter etter landbakgrunn og henholdsvis kjønn, utdanningsnivå og bosted.

**Figur 4.19. Førstegenerasjons innvandrere og resten av befolkningen i avgangsfasen i 2002 etter landbakgrunn og status<sup>1</sup> i 2006. I prosent av personer i alt i hver gruppe i avgangsfasen i 2002 som fortsatt er bosatte i 2006. 4. kvartal 2006**

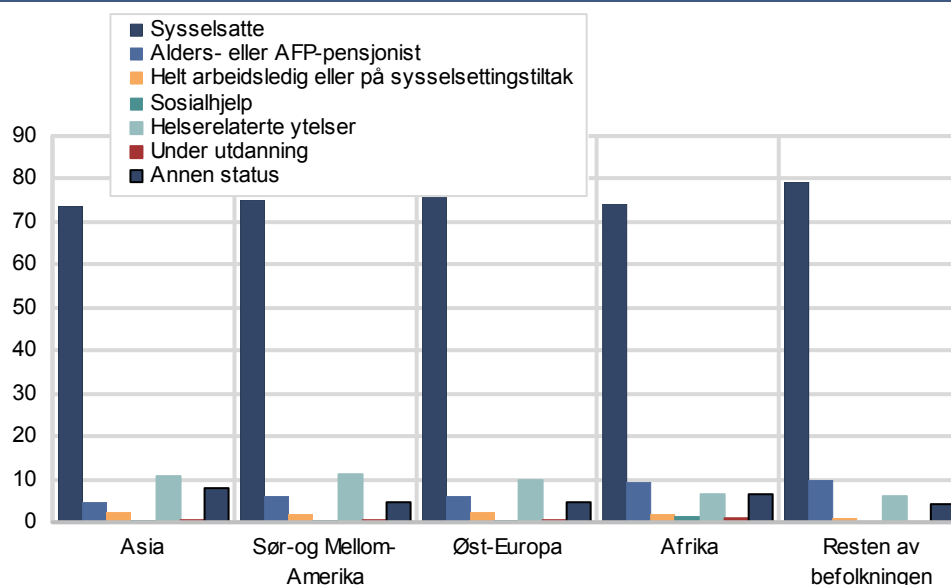

<sup>1</sup> Personer som er aktive i flere statuser, er her plassert i én status ut ifra en bestemt prioritering av statusene (se kapittel 3.2).

### Statusendringer etter landbakgrunn og alder

Figur 4.20 viser andelen som fortsatt er sysselsatte i 2006, etter landbakgrunn og alder. Med sysselsatte menes her selvstendig næringsdrivende og lønntakere på deltid eller heltid. Andelen synker nokså betydelig med alderen både blant innvandrerne og i resten av befolkningen. Forskjellene er størst blant de eldste (67-69 år i 2006), men merk her at antall personer i nevneren er lavt innen Afrika (40 personer) og Sør- og Mellom-Amerika (26 personer), som er nettopp de verdensdelene som har klart lavest andel sysselsatte i denne eldste aldersgruppen. Blant de yngste (55-61 år i 2006) er det resten av befolkningen som skiller seg ut med klart



høyest andel fortsatt sysselsatte i 2006 (90,6 %), mot 82,1 % blant innvandrere fra Øst-Europa, 81,5 % blant innvandrere fra Afrika, 80,1 % blant innvandrere fra Sør- og Mellom-Amerika, og 77,5 % innen Asia. I den midtre aldersgruppen (62-66 år i 2006) er forskjellen mellom resten av befolkningen og ikke-vestlige innvandrere betydelig mindre enn blant de som var 55-61 år i 2006. I den midtre og eldste aldersgruppen er altså andelen fortsatt sysselsatte blant innvandrere fra flere ikke-vestlige verdensdeler på samme nivå eller høyere enn i resten av befolkningen. Merk her at muligheten til å gå av med AFP-pensjon i alderen 62-66 år bare gjelder personer som har denne ordningen gjennom tariffavtale, dvs. i offentlig sektor og deler av privat sektor, og ikke-vestlige innvandrere generelt er underrepresentert i nettopp offentlig sektor. Mange innvandrere har også kort jobberfaring fra Norge og dermed lite pensjonsopptjening, noe som kan gi incentiv til å stå lengre i jobb. Vær også oppmerksom på at mens sysselsettingsandelen i SSBs ordinære statistikker er beregnet med utgangspunkt tverrsnittsdata for alle bosatte 15-74 år, ser vi på hvor stor andel av personene som var i en bestemt fase i 2002 (avgangsfase), som er sysselsatte i 2006.

**Figur 4.20. Førstegenerasjons innvandrere<sup>1</sup> og resten av befolkningen i avgangsfasen i 2002 som fortsatt er i statusen<sup>2</sup> sysselsatt i 2006, etter landbakgrunn og alder. I prosent av personer i alt i hver gruppe i avgangsfasen i 2002 som fortsatt er bosatte i 2006. 4. kvartal 2006**

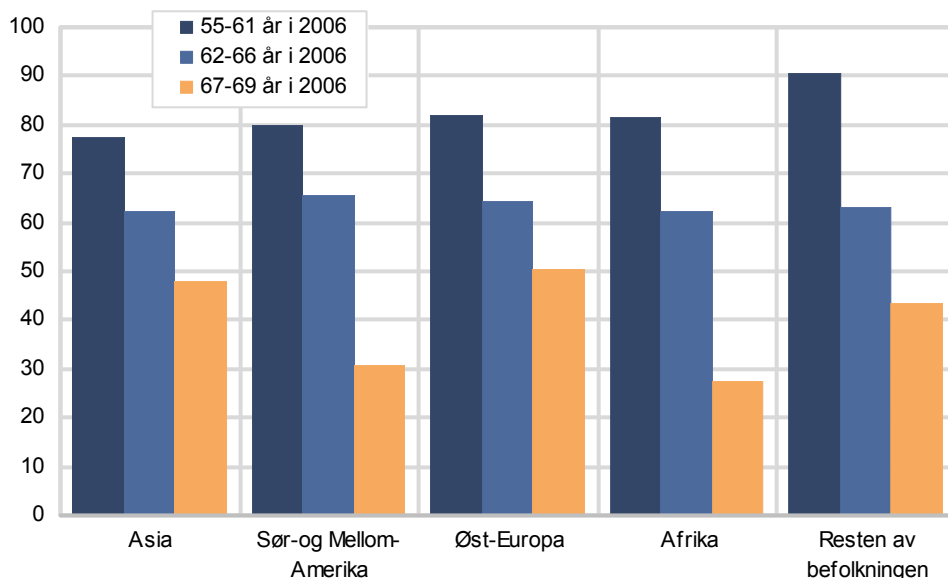

<sup>1</sup> I den eldste aldersgruppen er antall personer i nevneren lavt innen Afrika (40 personer) og Sør- og Mellom-Amerika (26 personer). <sup>2</sup> Personer som er aktive i flere statuser, er her plassert i én status ut ifra en bestemt prioritering av statusene (se kapittel 3.2).

Tabellene i vedlegg B viser stor variasjon mellom land. Innen de ulike verdensdelene er andelen høyest blant de fra henholdsvis India (82,4 %) og Polen (80,2 %), mens andelen er lavest blant de fra Tyrkia (62,3 %) og Ungarn (67,5 %). Merk her at de fra Ungarn har en høyere gjennomsnittsalder (62,5 år i 2006) enn de andre landene i Øst-Europa. Innen Sør- og Mellom-Amerika har de fleste bakgrunn fra Chile, hvorav 75,2 % fortsatt er sysselsatte i 2006.

Hvilke statuser har de så beveget seg til, de som var blitt ikke-sysselsatte i 2006? Vi skiller mellom statusene registrert arbeidsledig eller på sysselsettingstiltak, under utdanning, helse relaterte ytelser, AFP-/alderspensjon, bare sosialhjelp og "annen status". Merk at personer som er aktive i flere statuser samtidig, her er knyttet til bare én status basert på en gitt prioritering av statusene (se kapittel 3.2).

Figur 4.21 viser andelen som har gått fra å være sysselsatte i 2002 til statusen helse relaterte ytelser i 2006, etter landbakgrunn og alder. Dette er varig og tidsbegrenset uføre, personer på attføringstiltak eller annen attføring (rehabilitering) samt noen spesielle grupper av langtidssykemeldte, som ikke er

sysselsatte. De som har fylt 67 år i 2006 holdes utenfor i figuren. Vi ser at andelen øker med alderen, med unntak av innvandrerne fra Sør- og Mellom-Amerika. I aldersgruppen 62-66 år i 2006 er andelen som har beveget seg til fra sysselsetting i 2002 til statusen helserelaterte ytelser i 2006, høyest blant innvandrere fra Øst-Europa og Asia (rundt 13,5 %), og lavest i resten av befolkningen (9,3 %). I alderen 55-61 år i 2006 er andelen høyest blant innvandrere fra Sør- og Mellom-Amerika (11,7 %), og lavest i resten av befolkningen (5 %). Legg merke til at andelen blant innvandrere fra Afrika i denne alderen er lav relativt sett (5,9 %), nesten på nivå med resten av befolkningen. Av vedlegg C fremgår det at 24,6 % av innvandrerne fra Tyrkia har gått fra å være sysselsatte i 2002 til statusen helserelaterte ytelser i 2006. Andelen som har beveget seg til helserelaterte ytelser, er noe høyere blant ikke-vestlige innvandrere enn i resten av befolkningen, særlig blant flyktninger og de med relativt kort botid.

**Figur 4.21. Førstegenerasjons innvandrere og resten av befolkningen i avgangsfasen i 2002 som er i statusen<sup>1</sup> helserelaterte ytelser i 2006, etter landbakgrunn og alder. I prosent av personer i alt i hver gruppe i avgangsfasen i 2002 som fortsatt er bosatte i 2006. 4. kvartal 2006**

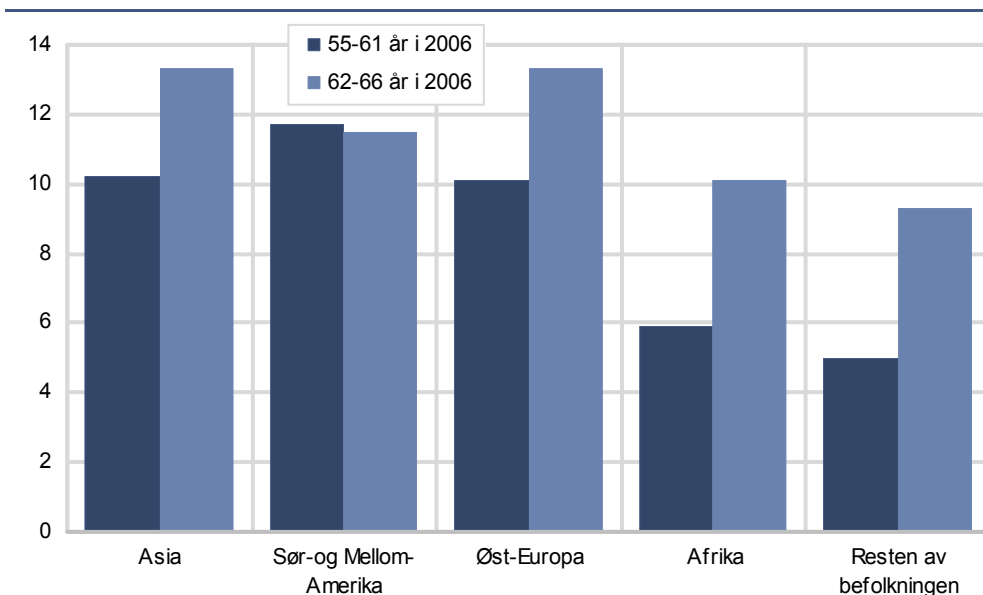

<sup>1</sup> Personer som er aktive i flere statuser, er her plassert i én status ut ifra en bestemt prioritering av statusene (se kapittel 3.2).

Figur 4.22 viser andelen som har gått fra å være sysselsatte i 2002 til statusen AFP-/alderspensjon i 2006. De som er under 62 år i 2006, holdes utenfor i figuren. Vi minner om at dette er pensjonister som ikke er sysselsatte. Blant de yngste (62-66 år i 2006) er andelen som har avgang fra yrkeslivet i form av å være i statusen AFP i 2006, høyest blant innvandrere fra Afrika og i resten av befolkningen (rundt 20 %), og lavest blant innvandrere fra Øst-Europa (12,4 %). Forskjellene mellom verdensdelene er større når det gjelder avgang i form av alderspensjon i 2006 i den eldste aldersgruppen (67-69 år), men merk at antallet personer i nevneren her er lavt blant innvandrere fra Afrika (40 personer) og Sør- og Mellom-Amerika (26 personer), som tidligere nevnt. Andelen pensjonister i den eldste aldersgruppen er om lag 9 % lavere blant innvandrere fra Asia og Øst-Europa enn i resten av befolkningen. Merk her at muligheten til å gå av med AFP-pensjon i alderen 62-66 år bare gjelder personer som har denne ordningen gjennom tariffavtale, dvs. i offentlig sektor og deler av privat sektor, og ikke-vestlige innvandrere generelt er underrepresentert i nettopp offentlig sektor. Mange innvandrere har også kort jobberfaring fra Norge og dermed lite pensjonsopptjening, noe som kan gi incentiver til å stå lengre i jobb.

**Figur 4.22.** Førstegenerasjons innvandrere<sup>1</sup> og resten av befolkningen i avgangsfasen i 2002 som er i statusen<sup>2</sup> AFP-/alderspensjon i 2006, etter landbakgrunn og alder. I prosent av personer i alt i hver gruppe i avgangsfasen i 2002. 4. kvartal 2006

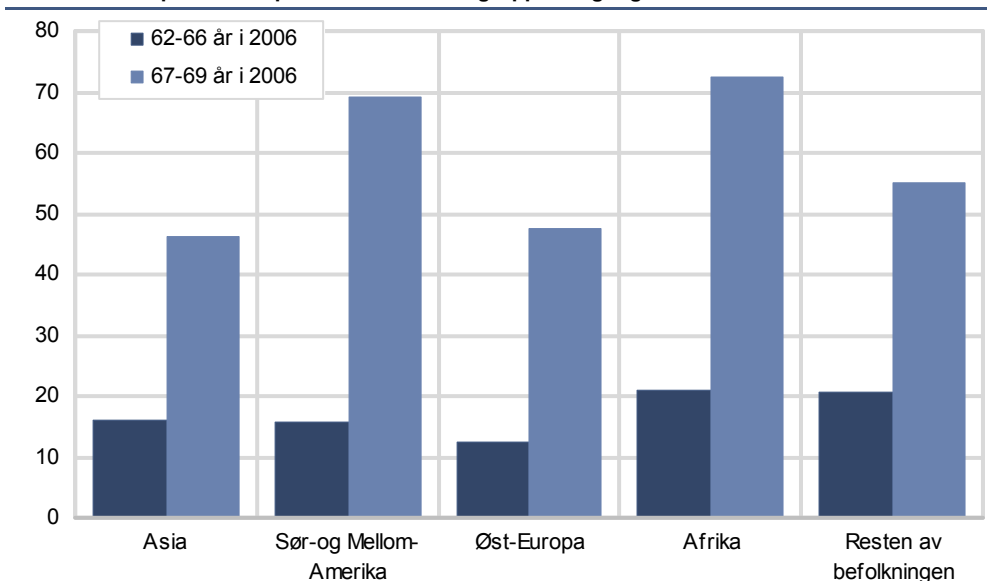

<sup>1</sup>I den eldste aldersgruppen er antall personer i nevneren lavt innen Afrika (40 personer) og Sør- og Mellom-Amerika (26 personer). <sup>2</sup>Personer som er aktive i flere statuser, er her plassert i én status ut i fra en bestemt prioritering av statusene (se kapittel 3.2).

**Figur 4.23.** Førstegenerasjons innvandrere og resten av befolkningen i avgangsfasen i 2002 som er i statusen<sup>1</sup> ”annen status” i 2006, etter landbakgrunn og alder. I prosent av personer i alt i hver gruppe i avgangsfasen i 2002 som fortsatt er bosatte i 2006. 4. kvartal 2006

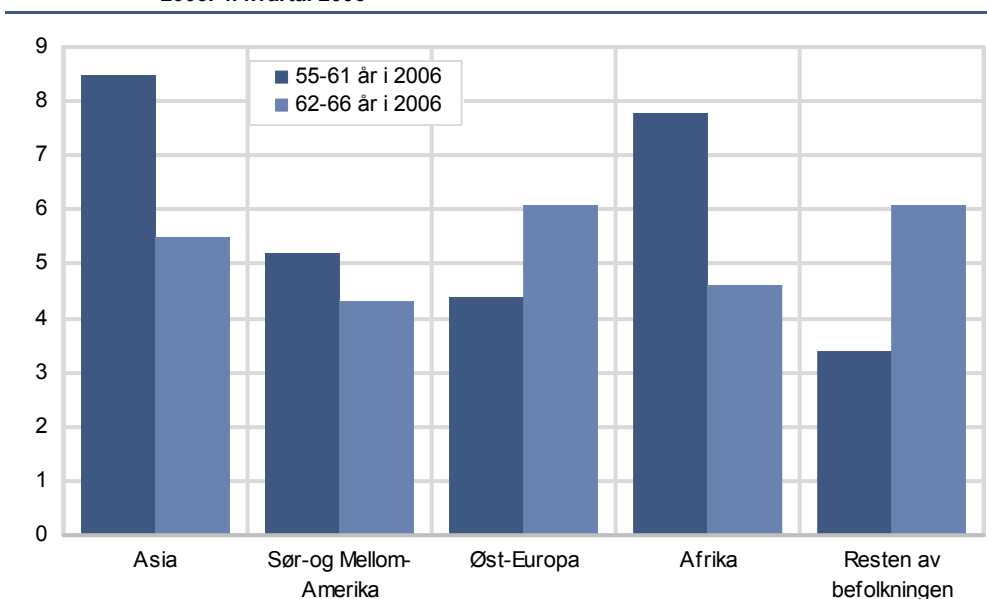

<sup>1</sup>Personer som er aktive i flere statuser, er her plassert i én status ut i fra en bestemt prioritering av statusene (se kapittel 3.2).

Den neste ”strømmen” vi skal se på, er de som har gått fra å være sysselsatte i 2002 til statusen registrert arbeidsledig eller på sysselsettingstiltak i 2006. Andelene er generelt nokså lave her, og mønsteret etter alder varierer mellom verdensdelene. I alderen 55-61 år i 2006 er andelen høyest blant innvandrere fra Asia (2,7 %) og lavest i resten av befolkningen (0,8 %). I alderen 62-66 år i 2006 er andelen høyest blant innvandrere fra Øst-Europa (3,4 %) og lavest blant innvandrere fra Afrika (0,9 %), mot 1 % i resten av befolkningen. Vær oppmerksom på at incentivene for å registrere seg som arbeidsledig er avhengig av om man har krav på dagpenger.

Andelene som har gått fra å være sysselsatte i 2002 til å ha henholdsvis under utdanning eller bare sosialhjelp som status i 2006, er også svært små (under 1,5 %).

Vi minner om at statusen under utdanning er studenter som ikke er sysselsatte, mens statusen bare sosialhjelp er personer som kun er sosialhjelpsmottakere. Vi minner også om at personer som ikke har vært i arbeid i Norge, ikke har rett til en del typer offentlige ytelser/tiltak, og derfor kan ha sosialhjelp som en av få ytelser de kan få.

Figur 4.23 viser andelen som har gått fra å være sysselsatte i 2002 til å ha "annen status" i 2006. Blant de yngste (55-61 år i 2006) er andelen klart høyest blant innvandrere fra Asia (8,5 %) og Afrika (7,8 %), og lavest i resten av befolkningen (3,4 %). I alderen 62-66 år i 2006 derimot, er andelen høyest i resten av befolkningen og blant innvandrere fra Øst-Europa (6,1 %), og lavest blant innvandrere fra Sør- og Mellom-Amerika (4,3 %). I vedlegg C legger vi merke til at 11,1 % av innvandrerne fra Pakistan i avgangsfasen har beveget seg fra sysselsetting i 2002 til "annen status" i 2006. Andre land med høye andeler er Tyrkia (9,4 %), Thailand (9,3 %), Kina (9 %) og Russland (8,1 %).

Vi minner her om at "annen status" er en nokså sammensatt restkategori av statuser i 2006 (se kapittel 3.2 for detaljer). I vedlegg E beskriver vi nærmere hvordan denne restgruppen er sammensatt i avgangsfasen, etter kjønn og landbakgrunn. Vi skiller der mellom følgende undergrupper:

- Etterlattepensjon
- Enslig forsørgerstønad
- Yrkeshemmede ikke i tiltak (ytelse)
- Ukjent status; dvs. bosatte uten statusopplysninger. Se kapittel 3.2 om hva dette kan dreie seg om (f.eks. hjemneværende, i familiearbeid, i tjenstepensjon, personer som har utvandret uten å melde fra om det, o.a.).

Oversikten som gis i vedlegg E, viser at ukjent status er den klart største undergruppen blant de som har beveget seg til "annen status" i 2006, særlig blant menn og kvinner i resten av befolkningen. Andelen av de med "annen status" i 2006 som har statusen yrkeshemmet ikke i tiltak (ytelse), er betydelig høyere blant de ikke-vestlige innvandrerne enn i resten av befolkningen, og noe høyere blant innvandremenn enn kvinner. Videre er det et visst innslag av statusen etterlattepensjon i denne fasen. Det gjelder særlig kvinner både blant innvandrere og i resten av befolkningen.

Vi har i avsnittene over beskrevet endringer i status etter landbakgrunn og alder. I fortsettelsen ser vi nærmere på statusendringer etter landbakgrunn og henholdsvis kjønn, utdanningsnivå og bosted.

### **Statusendringer etter landbakgrunn og kjønn**

Figur 4.24 viser at andelen i resten av befolkningen som fortsatt er sysselsatte i 2006, er 80,4 % blant mennene og 78,2 % blant kvinnene. Vi legger merke til at kjønnsforskjellen er motsatt for innvandrere fra Afrika: 77,1 % av kvinnene er fortsatt sysselsatte, mot 73,1 % av mennene. Forskjellen mellom de afrikanske kvinnene og kvinner i resten av befolkningen er altså liten, mens forskjellen mellom de afrikanske mennene og menn i resten av befolkningen er stor. Blant innvandre fra Sør- og Mellom-Amerika er det også en viss kjønnsforskjell i andelen fortsatt sysselsatte i 2006 (76,3 % av mennene og 73,5 % av kvinnene). Blant innvandrere fra Øst-Europa og fra Asia er kjønnsforskjellen liten.

**Figur 4.24.** Førstegenerasjons innvandrere og resten av befolkningen i avgangsfasen i 2002 som er i statusen<sup>1</sup> sysselsatt i 2006, etter landbakgrunn og kjønn. I prosent av personer i alt i hver gruppe i avgangsfasen i 2002 som fortsatt er bosatte i 2006. 4. kvartal 2006

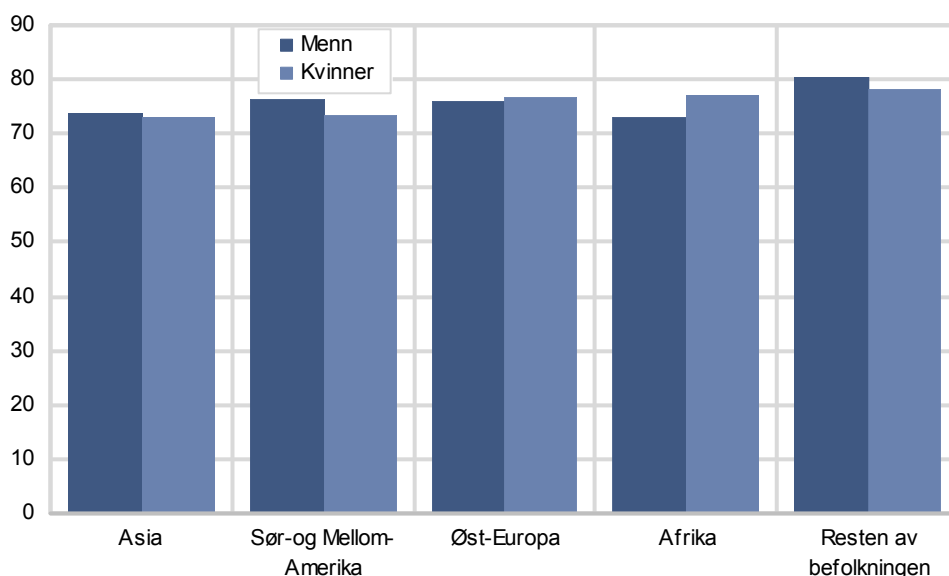

<sup>1</sup>Personer som er aktive i flere statuser, er her plassert i én status ut i fra en bestemt prioritering av statusene (se kapittel 3.2).

### Statusendringer etter landbakgrunn og utdanningsnivå

Andelen av personene i avgangsfasen i 2002 som er sysselsatte 2006, øker med utdanningsnivået både blant ikke-vestlige innvandrere og i resten av befolkningen, som vist i figur 4.25. Merk at blant innvandrere fra Afrika er antall personer i nevneren under 100 (92 fortsatt bosatte) blant de med bare ungdomsskole eller lavere utdanning. Merk også at personer med uoppgitt utdanningsnivå ikke er inkludert i figuren (se vedlegg C for mer om de med uoppgitt utdanningsnivå).

**Figur 4.25.** Førstegenerasjons innvandrere<sup>1</sup> og resten av befolkningen i avgangsfasen i 2002 som er i statusen<sup>2</sup> sysselsatt i 2006, etter landbakgrunn og utdanningsnivå. I prosent av personer i alt i hver gruppe i avgangsfasen i 2002 som fortsatt er bosatte i 2006. 4. kvartal 2006

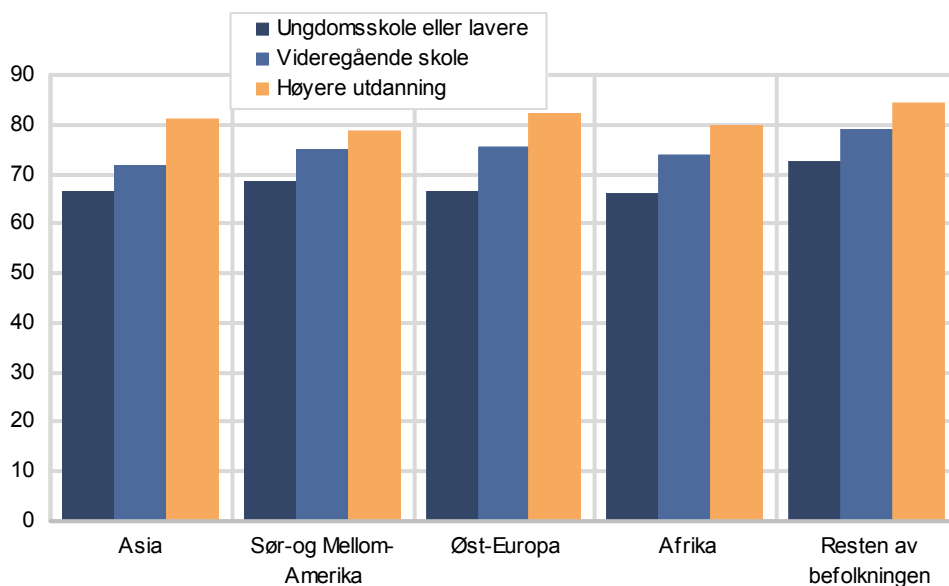

<sup>1</sup>Blant innvandrere fra Afrika er antall personer i nevneren under 100 (92 fortsatt bosatte) blant de med bare ungdomsskole eller lavere. <sup>2</sup>Personer som er aktive i flere statuser, er her plassert i én status ut i fra en bestemt prioritering av statusene (se kapittel 3.2).

### Statusendringer etter landbakgrunn og bosted

Figur 4.26 nedenfor viser andelen sysselsatte i 2006 etter landbakgrunn og bosted. Blant innvandrere fra Sør- og Mellom-Amerika er 78,9 % av de som bor i Oslo/Akershus fortsatt sysselsatte i 2006, mot 72,4 % blant de som bor i resten av landet. Blant innvandrere fra alle ikke-vestlige verdensdeler, med unntak av Afrika, er andelen fortsatt sysselsatte i 2006 litt høyere blant de som bor i Oslo og Akershus, enn blant de som bor i resten av landet. Vår analyse gir ikke grunnlag for konkludere noe om hvorfor andelen som fortsatt er sysselsatte, særlig blant innvandrere fra Sør- og Mellom-Amerika, varierer etter bostedsområde. Tabellene i vedlegg C viser at gjennomsnittsalderen i 2006 blant innvandrere fra Sør- og Mellom-Amerika i avgangsfasen bosatt i Oslo/Akershus, er 59,4 år, mot 59 år blant de i Oslo.

**Figur 4.26. Førstegenerasjons innvandrere og resten av befolkningen i avgangsfasen i 2002 som er i statusen<sup>1</sup> sysselsatt i 2006, etter landbakgrunn og bosted. I prosent av personer i alt i hver gruppe i avgangsfasen i 2002 som fortsatt er bosatte i 2006. 4. kvartal 2006**

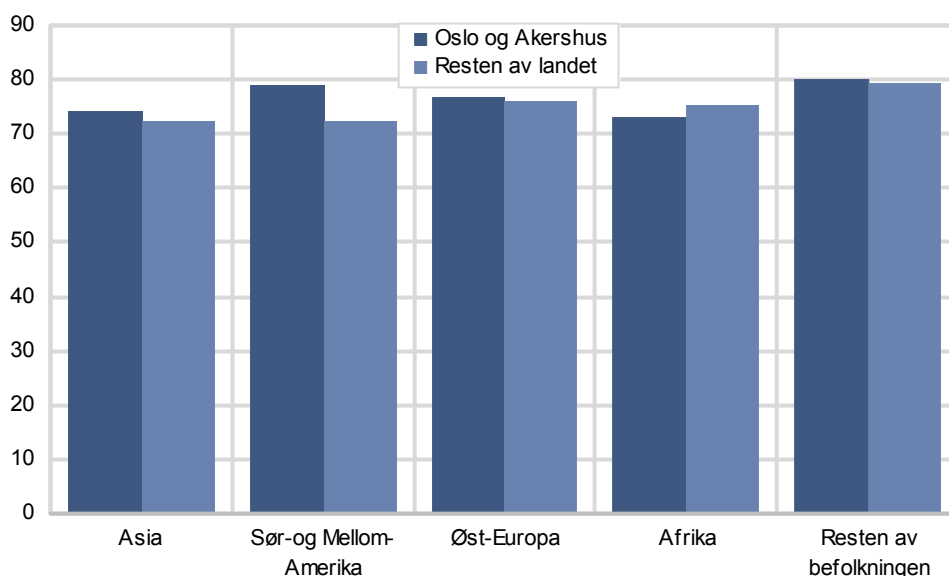

<sup>1</sup>Personer som er aktive i flere statuser, er her plassert i én status ut ifra en bestemt prioritering av statusene (se kapittel 3.2).

### 4.5. Begrensninger i mulighetene for sammenligning av livsfasene

I kapitlene foran har vi beskrevet ikke-vestlige innvandrergruppers forhold til arbeidsmarkedet, utdanning og offentlige ytelser/tiltak i tre ulike livsfaser – etableringsfasen, den etablerte fasen og avgangsfasen – sammenlignet med hverandre og med resten av befolkningen, dvs. bosatte eksklusive innvandrere og etterkommere. Analysen av etableringsfasen gjelder for bosatte som i startåret 2002 var 20-28 år og i det vi kaller en etableringsstatus i arbeidsmarkedet (registrert arbeidsledige eller på sysselsettingstiltak, under utdanning eller på opplæringstiltak, kun sosialhjelpsmottakere, eller deltidssysselsatte under utdanning). Dessuten stiller vi i denne fasen et krav om botid på tre år eller mer blant innvandrerne, for å holde nyankomne utenfor. Analysen av den etablerte fasen gjelder for bosatte som i 2002 var 31 – 45 år og sysselsatte, mens analysen av avgangsfasen gjelder for bosatte som i 2002 var 51 – 65 år og sysselsatte. I hver livsfase beskrives bevegelser i og utenfor arbeidsmarkedet fra startåret 2002 til resultatåret 2006 blant personene som befant seg i den aktuelle livsfasen i 2002 og som fortsatt var bosatte i 2006. Denne tilnærmingen gjør det mulig å følge over tid grupper som har et nokså likt utgangspunkt i startåret, både hva gjelder alder og arbeidsmarkedsstatus. Rapporten skiller seg således fra tradisjonell statistikk som ofte gjelder hele befolkningen, beskriver nivåfall og nettoendringer uten å følge

individens bevegelser, og begrenser seg til sysselsettings- eller ledighetssituasjonen alene, eller forholdet til én ytelse.

Resultatene i de tre livsfasene sees ikke i forhold til hverandre, av flere grunner. For det første har personene i de ulike fasene et ulikt utgangspunkt i arbeidsmarkedet. Etableringsfasen gjelder personer som i startåret for analysen (2002) *ikke* var skikkelig etablerte i arbeidsmarkedet og som det slik sett stod dårlig til med, mens analysen av den etablerte fasen og avgangsfasen gjelder personer som var sysselsatte i startåret. For det andre vil en gruppe (f.eks. innvandrere fra Afrika) i én livsfase ikke være sammenliknbar med samme gruppe i en annen fase, som følge av endringer over tid i landbakgrunn, andel flyktninger, konjunkturer, m.m. For det tredje varierer det mellom fasene hva som kan sies å være et suksesskriterium i resultatåret sett fra samfunnets og den enkeltes ståsted. I etableringsfasen trenger det f.eks. ikke å være negativt om en høy andel er under utdanning i resultatåret, selv om de kunne vært sysselsatte i stedet. I avgangsfasen trenger ikke avgang fra yrkeslivet i form av overgang til AFP- eller alderspensjon å være noe negativt, selv om de kunne være sysselsatte i stedet. Merk også at retten til en del typer offentlige ytelser og tiltak er begrenset til personer som har vært i arbeid Norge, noe som for enkelte grupper kan bety at f.eks. sosialhjelp eller enslig forsørgerstønad er en av få offentlige ytelser de har adgang til. Resultatene for en befolkningsgruppe i en bestemt livsfase i 2002, f.eks. for afrikanere i avgangsfasen, kan heller ikke brukes til å forutsi hvordan det vil gå med afrikanere som beveger seg over i avgangsfasen i framtiden, f.eks. i år 2020. Det skyldes at befolkningsgruppen i 2020 kan ha en annen sammensetning enn samme gruppe i 2002 (bl.a. langs de variablene vi bruker i analysen), at konjunkturer i arbeidsmarkedet varierer over tid, m.m. For en oppsummering av hovedfunnene i analysen av den enkelte livsfasen, viser vi til sammendraget.

## 5. Andre analysemuligheter

Dette prosjektet har hatt en begrenset ressursramme. I dette kapittelet vil vi kort antyde noen analysemuligheter som vi ikke har kunnet forfølge i dette prosjektet. En åpenbar mulighet, som gjelder for alle de tre livsfasene, kunne være å ta utgangspunkt i andre årganger som startår og resultatår for analysen. Det er også mulig å følge personene fra år til år, og dermed gi en mer detaljert beskrivelse av forløpene. Dermed ville man f.eks. i analysen av etableringsfasen kunne beskrive om det er de samme gruppene av innvandrere som står utenfor arbeidsmarkedet fra år til år. Merk at antallet personer i de ulike ”strømmene” ofte er lavere mellom enkeltår enn over en fireårsperiode som vi analyserer, noe som dermed ville kunne skape tolkningsmessige problemer i forhold til tolkning av små tall.

Det kunne også vært interessant å gi fordelinger etter flere kjennetegn i 2002 enn de variablene som vi har inkludert her. Et eksempel er sivilstatus, men denne variabelen fanger ikke opp samboerskap, som forekommer sjeldnere blant innvandrere enn befolkningen generelt (Blom og Henriksen 2007:47), særlig i yngre aldersgrupper. En annen aktuell variabel kunne være antall barn, som for de fleste, i hvert fall blant de relativt unge, vil være en god indikator for omsorgsforpliktelser. En annen variabel som kunne være av interesse, er opplysninger om opptjening av pensjonspoeng for enkeltindivider eller for husholdningen samlet. Et annet eksempel kunne være husholdningsinntekt, som en indikator for ektefellers samlede inntekt. Det kunne også vært interessant å fordele etter om de sysselsatte arbeider i ”innvandrerbedrifter” eller ikke. Hva som menes med innvandrerbedrift kan operasjonaliseres på ulike måter, f.eks. i forhold til andelen av de ansatte som har landbakgrunn fra ikke-vestlige land (eventuelt fra samme verdensdel eller land som den aktuelle sysselsatte personen), eller i forhold til om lederen av bedriften er ikke-vestlig innvandrer (eventuelt fra samme verdensdel eller land som den aktuelle sysselsatte). Hvorvidt lederen av bedriften er i nær familie med den sysselsatte, er vanskelig å måle. Til slutt vil vi nevne muligheten for å skille mellom ulike typer familieinnvandring (<http://www.ssb.no/emner/02/01/10/innvgrunn/index.html>). Denne grupperingen kunne vært anvendt på vårt datagrunnlag, men ville kreve bearbeidinger av data, og vi ville uansett bare kunne beskrive innvandringsgrunn for ikke-nordiske innvandrere som innvandret etter 1989.

En tredje mulighet som gjelder for alle de tre livsfasene, kunne være å gjennomføre multivariate analyser, til forskjell fra de bivariate sammenhengene mellom to og to variabler som vi beskriver i denne rapporten. Et alternativ kunne være å gjennomføre logistiske regresjoner, f.eks. om personen enten har beveget seg fra sysselsatt til ikke-sysselsatt eller fortsatt er sysselsatt. Med en slik metode ville man kunne isolere effekten av den enkelte forklaringsvariabel etter kontroll for andre variablers betydning, og dermed komme nærmere å identifisere årsakssammenhenger. Antall observasjoner i ulike grupper vil være et viktig forbehold i forhold til kvaliteten på slike analyser. Ved slike analyser bør det dessuten ligge en velutviklet teoretisk forståelsesramme til grunn for analysemodellen, samt en tilstrekkelig tilgang på relevante variabler i datagrunnlaget.

I de neste avsnittene redegjør vi for analysemuligheter som er mer spesifikke for den enkelte livsfasen.

### Etableringsfasen

I de strømmene hvor personene beveger seg fra en ”etableringsstatus” i 2002 til sysselsatt i 2006 kunne det være interessant å se nærmere på hvilke næringer og sektorer de har fått jobb i. Et argument mot å gjøre en slik analyse, er at SSB regelmessig publiserer statistikk om hvilke sektorer og næringer unge innvandrere arbeider i (<http://www.ssb.no/emner/06/01/innvregsys/>). Ved å bruke vårt datagrunnlag, ville vi imidlertid kunne beskrive bruttoendringene, altså hvor de som var uetablerte fikk jobb, i motsetning til statistikk som viser hvor unge innvandrere generelt jobber (nivåttall).



Man kunne i prinsippet se på alle nyankomne innvandrere som å være i en etableringsfase, uavhengig av alder. Et mulig prosjekt kunne derfor være å utvide etableringsfasen til å gjelde alle relativt nyankomne innvandrere uavhengig av alder. Ved å ta bort alderskravet ville man imidlertid få en nokså annerledes populasjon av førstegenerasjons innvandrere enn de unge som vi studerer her. Det ville også være vanskeligere å finne gode sammenlikningsgrupper i resten av befolkningen dersom man fjerner alderskriteriet for avgrensning av etableringsfasen.

### Den etablerte fasen

En mulig analyse kunne være å se på skifte av arbeidsgiver målt ved endring i bedriftsnummer. Det kan stilles spørsmålsteget ved om skifte av bedrift alltid er et uttrykk for en positiv karriere? Det at bedrifter endrer nummer som følge av organisasjonsendringer, vil også være en feilkilde i målingen.

En annen mulig analyse er å se nærmere på endring i arbeidstid for lønnstakere. Det vil kunne være en god operasjonalisering av karriere for de som var lønnstakere både i startåret og resultatåret. Vi vil som nevnt bare ha opplysninger om arbeidstid for de som er definert som lønnstakere i SSBs ordinære registerbaserte sysselsettingsstatistikk. Arbeidstid i form av næringsvirksomhet fanges altså ikke opp.

En tredje mulig analyse er å se nærmere på endring i yrkeskode som uttrykk for karriere. I eldre årganger mangler mange yrkeskode, men stadig flere sektorer og foretak melder nå også inn yrkeskoder til NAVs Arbeidstakerregister, i tillegg til stillingskoder. Om få år vil det derfor trolig kunne være mulig å gjøre gode analyser av personers endring av yrkeskode. Det finnes en rutine i SSB for oversetting av stillingskoder til yrkeskoder, men denne vil det være lite hensiktsmessige å bruke på ikke-vestlige innvandrere, siden utdanningsopplysninger er en viktig del av denne oversettingsrutinen, og for mange grupper av innvandrere er det mangelfulle opplysninger om nettopp utdanning.

En siste analyse som vi vil luften muligheten for her, er å se nærmere på skifte av bostedskommune. På den måten ville man kunne si noe om hvem som flytter fra arbeidsledighet til sysselsetting, eller omvendt, samt hvilke typer kommuner de flytter til/fra og hvilke grupper det er som flytter. En slik analyse kunne også være relevant i etableringsfasen. SSB, ved Seksjon for befolkningsstatistikk, arbeider for tiden med denne typen problemstillinger i det som kalles "Sekundærflyttingsprosjektet".

### Avgangsfasen

En mulig analyse kunne være å se nærmere på hvilke typer bedrifter de ansatte blir stående lenge i jobb i. Blant de som er i sysselsatte både i år 2002 og 2006, vil vi kunne gi fordelinger etter kjennetegn ved arbeidsforholdet/bedriften i resultatåret (sektor, næring, årlig lønnsinntekt). Dermed kunne vi beskrive hvilke typer bedrifter de ansatte står lenge i jobb i.

Incentivene for å stå lenge i jobben vil avhenge av personens pensjonsopptjening (pensjonspoeng). Det kunne også være av interesse å identifisere pensjonsopptjeningen til ektefellen blant gifte, siden ektefellers økonomi kan sees i forhold til hverandre i et husholdningsperspektiv. Likedan kunne det være interessant å identifisere ektefellenes samlede husholdningsinntekt og eventuelt næringsinntekt.

Til slutt vil vi nevne muligheten for å sammenlikne ulike gruppers avgangsalder. Villund (2006) peker på flere måter å beregne avgangsalder på, og mulige datakilder for slike beregninger. Det finnes flere ulike beregningsmåter av pensjonerings- og avgangsalder. Et hovedskille går på om man beregner alderen på de som *går ut av* arbeidslivet generelt, eller alderen til de som *går til* én bestemt pensjonsordning. Et metodeteoretisk skille som går på tvers av dette, er om man beregner gjennomsnittsalder eller forventet alder.

## Referanser

- Daugstad, Gunnlaug (2007): "Fakta om innvandrere og deres etterkommere 2007". SSB-Notat 2007/56. [http://www.ssb.no/emner/02/notat\\_200756/notat\\_200756.pdf](http://www.ssb.no/emner/02/notat_200756/notat_200756.pdf)
- Henriksen, Kristin (2007): "Fakta om 18 innvandrergupper i Norge". *SSB-Rapport* 2007/29. [http://www.ssb.no/emner/02/rapp\\_200729/rapp\\_200729.pdf](http://www.ssb.no/emner/02/rapp_200729/rapp_200729.pdf)
- Inkluderings- og mangfoldsdirektoratet IMDi (2007): "Kvinner og arbeid. Utfordringer for kvinner med innvandrerbakgrunn". *IMDi-rapport 3-2007*. Inkluderings- og mangfoldsdirektoratet. [http://www.imdi.no/templates/CommonPage\\_\\_\\_6592.aspx](http://www.imdi.no/templates/CommonPage___6592.aspx)
- Innvandrerbefolkningen etter innvandringsgrunn, 1. januar 2007: "Arbeidsinnvandringen øker mest". Statistisk sentralbyrå: <http://www.ssb.no/emner/02/01/10/innvgrunn/index.html>.
- Innvandring og innvandrere (temaside). Statistisk sentralbyrå: <http://www.ssb.no/innvandring/>.
- Blom, Svein og Kristin Henriksen (2007): "Levekår blant innvandrere i Norge 2005/2006". *SSB-Rapport 2008/5*. [http://www.ssb.no/emner/00/02/rapp\\_200805/rapp\\_200805.pdf](http://www.ssb.no/emner/00/02/rapp_200805/rapp_200805.pdf).
- Mathisen, Bjørn (2007): "Monitor for introduksjonsordningen 2007". *SSB-Notat* 2007/43. [http://www.ssb.no/emner/04/02/50/rapp\\_200743/rapp\\_200743.pdf](http://www.ssb.no/emner/04/02/50/rapp_200743/rapp_200743.pdf).
- Olsen, Bjørn (2006): "Arbeidsmarkedsstatistikk for innvandrere og utenlandske statsborgere". *Grunntabeller* 4. kvartal 2006. Statistisk sentralbyrå, Seksjon for arbeidsmarkedsstatistikk.
- Registrert arbeidsledighet blant innvandrere, 3. kvartal 2007: "Innvandrerledigheten fortsatt synkende". Statistisk sentralbyrå: <http://www.ssb.no/emner/06/03/innvarbl/>.
- Registerbasert sysselsettingsstatistikk for innvandrere, 4. kvartal 2006: "60 prosent av innvandrerne er i jobb". Statistisk sentralbyrå: <http://www.ssb.no/emner/06/01/innvregsys/>.
- Sysselsatte og arbeidsledige på korttidsopphold i Norge, 4. kvartal 2006: "Sterk vekst i sysselsatte på korttidsopphold". Statistisk sentralbyrå: <http://www.ssb.no/emner/06/01/kortsys>.
- Villund, Ole (2006): "Pensjoneringsalder – begreper, data og metoder". *SSB-Notat* 2006/73. Statistisk sentralbyrå. [http://www.ssb.no/emner/06/90/notat\\_200673/notat\\_200673.pdf](http://www.ssb.no/emner/06/90/notat_200673/notat_200673.pdf).
- Villund, Ole (2007): "Undersøkelser om frafall og sysselsetting etter innvandringsgrunn i AKU". *SSB-notat* 2007/34. [http://www.ssb.no/emner/06/90/notat\\_200734/notat\\_200734.pdf](http://www.ssb.no/emner/06/90/notat_200734/notat_200734.pdf).
- Østby, Lars (red.) (2004): "Innvandrere i Norge – hvem er de og hvordan går det med dem? Del 1 Demografi". *SSB-notat* 2004/65. Statistisk sentralbyrå. [http://www.ssb.no/emner/00/02/notat\\_200465/notat\\_200465.pdf](http://www.ssb.no/emner/00/02/notat_200465/notat_200465.pdf).

## Tabellgrunnlag for analysen av etableringsfasen

### Resten av befolkningen, dvs. bosatte eksklusive innvandrere og etterkommere

Tabell A1. Antall bosatte i etableringsfasen i 2002 som ikke er førstegenerasjons innvandrere eller etterkommere, andelen av disse som er ute av Folkeregisteret i 2006, og utvalgte kjennetegn ved de som fortsatt er bosatte i 2006, etter kjennetegn i 2002

Kjennemerker 2002	Antall i etableringsfase i 2002	Andel ute av Folke-reg. i 2006	Kjennetegn ved de som fortsatt er bosatte i 2006									
			Antall fortsatt bosatte i 2006	Gjen-nom-snitts alder i 2006	Andel kvinner i 2006	Status <sup>1</sup> i 2006. Prosent						
						Alle staturer	Sysse-latt	Under utda-ning	Regi-strert ledig/syss.-tiltak	Bare sosial-hjelp	Helse-relat-erte ytelser	Annen status
TOTAL I ETABLERINGSFASE	144882	1,9	142154	27,1	53,5	100	68,7	12,4	2,1	1,2	4,2	11,4
Menn	67393	1,9	66100	27,2	0	100	69,4	12,1	2,6	1,7	4,5	9,7
Kvinner	77489	1,9	76054	27	100	100	68,1	12,6	1,7	0,7	4	12,9
24-26 år i 2006	66362	1,8	65177	25	56,1	100	65,3	18,3	1,7	1	3,4	10,3
27-29 år i 2006	50438	2	49432	27,9	51,1	100	72,3	8,5	2,1	1,1	4	12
30-32 år i 2006	28082	1,9	27545	30,9	51,6	100	70,3	5,3	3,1	1,8	6,7	12,9
Ungdomsskole eller lavere	5073	2,9	4927	27,5	40,3	100	42,2	5,1	6,9	10,6	16,2	19
Videregående skole	98402	1,8	96658	26,6	52	100	67,6	12,7	2,2	1,1	4,8	11,5
Høyere utdanning	41113	2	40306	28,4	58,8	100	74,8	12,4	1,4	0,1	1,3	10,1
Uoppgitt utdanningsnivå	294	10,5	263	27,1	41,4	100	36,1	15,2	4,6	12,5	10,6	20,9
Bosatt i Oslo og Akershus	27335	2,6	26633	27,4	53,3	100	69,3	12,9	1,6	0,9	3,5	11,8
Bosatt i resten av landet	117547	1,7	115521	27,1	53,6	100	68,5	12,2	2,3	1,2	4,4	11,3

<sup>1</sup> Personer som er aktive i flere staturer samtidig, er her plassert i én status basert på en bestemt prioritering av statusene (se kapittel 3.2).

### Innvandrere fra ikke-vestlige land

#### *Inne-vestlige land samlet (førstegenerasjon)*

Vi startet analysearbeidet med å se nærmere på innvandrere og etterkommere fra alle ikke-vestlige land samlet. Dette arbeidet avdekket stor variasjon mellom verdensdelene. Vi velger allikevel å først presentere tabeller for innvandrere og etterkommere fra de ikke-vestlige landene samlet, siden det i mange sammenhenger er interesse for slike tall, før vi ser nærmere på verdensdelene hver for seg.

**Tabell A2. Antall førstegenerasjons innvandrere fra ikke-vestlige land i etableringsfasen i 2002 med botid på tre år eller mer, andelen av disse som er ute av Folkeregisteret i 2006, og utvalgte kjennetegn ved de som fortsatt er bosatte i 2006, etter kjennetegn i 2002**

Kjennemerker 2002	Antall i etableringsfase i 2002	Andel ute av Folke-reg. i 2006	Kjennetegn ved de som fortsatt er bosatte i 2006									
			Antall fortsatt bosatte i 2006	Gjennomsnittsalder i 2006	Andel kvinner i 2006	Status <sup>1</sup> i 2006. Prosent						
						Alle stater	Syssel-satt	Under utda-ning	Regi-strert ledig/syss.-tiltak	Bare sos-ial-hjelp	Helse-relat-erte ytelser	Annen status
Totalt i etableringsfase	7059	4	6775	27,6	52,6	100	57,1	10,6	7,2	2,6	4,9	17,6
Menn	3359	4,3	3214	27,4	0	100	60,4	9,5	7,6	3,1	5,7	13,7
Kvinner	3700	3,8	3561	27,7	100	100	54,2	11,6	6,9	2,1	4,2	21,1
24-26 år i 2006	2863	2,9	2780	25	49,6	100	57,1	15,1	6,2	2,2	4	15,5
27-29 år i 2006	2260	4,6	2155	27,9	53,5	100	60,2	7,9	7,1	2,5	5,2	17,2
30-32 år i 2006	1936	5	1840	31	55,9	100	53,6	6,9	8,9	3,3	6	21,2
Ungdomsskole eller lavere	720	3,2	697	27,8	49,5	100	43,2	6,2	10	7,2	8,6	24,8
Videregående skole	4529	2,8	4400	27,2	49,8	100	58,3	11,7	6,8	1,9	4,9	16,3
Høyere utdanning	1007	7,3	933	28,7	63,6	100	69,8	11,7	4	0,5	1,4	12,6
Uoppgitt utdanningsnivå	803	7,2	745	28,3	57,9	100	47,4	6,7	10,9	4,8	5,6	24,6
Bosatt i Oslo og Akershus	3091	3,9	2971	27,7	53	100	56,6	9,4	7,5	2,8	4,3	19,3
Bosatt i resten av landet	3968	4,1	3804	27,4	52,2	100	57,5	11,5	7	2,4	5,4	16,2
3-5 år botid i 2002	2144	7,2	1990	27,9	56,9	100	52,7	10,8	9,1	3,1	4,3	20
6-8 år botid i 2002	922	3	894	27,8	58,7	100	55,9	9,2	6,9	3,4	5,9	18,7
9-12 år botid i 2002	1726	3,2	1670	27,3	49,8	100	58,1	10,5	7	2,5	5,9	16
13 år eller mer botid i 2002	2267	2	2221	27,3	48,3	100	60,9	11,1	5,8	1,9	4,2	16,1
Innvandringsgrunn (grupper med mer enn 100 fortsatt bosatte):												
Familieinnvandrere	2136	3,4	2063	27,8	61,7	100	53,2	10,4	7,5	2,4	4,9	21,6
Flyktning	2270	3,6	2189	27,5	45,5	100	55,6	10,1	9	3,8	5,7	15,9
Utdanningsinnvandrere	258	24,4	195	28,6	76,9	100	75,4	11,8	2,6	0	1,5	8,7
Uoppgitt innvandringsgrunn <sup>2</sup>	2370	2,7	2307	27,3	49,1	100	60,4	11,2	5,7	1,8	4,5	16,4
Øst-Europa inkl. nye EU-land	1831	6,2	1718	27,4	56,8	100	63,8	11,1	5,5	1,7	4,1	13,9
Asia inkl. Tyrkia	3707	2,8	3603	27,6	51,6	100	57,9	10,7	7,2	2,1	4,5	17,6
Afrika	1113	5	1057	27,7	47,8	100	44,2	9,5	10,5	6,1	7,3	22,4
Sør- og Mellom-Amerika	408	2,7	397	27,5	55,9	100	55,9	10,8	6	1,5	5,5	20,2
Land (grupper med mer enn 100 fortsatt bosatte):												
Vietnam	829	2,1	812	27,8	49,3	100	65	9,2	5,9	1,4	2,6	15,9
Bosnia-Hercegovina	735	2,2	719	27,1	51,6	100	66,8	11	5,3	1,9	4,2	10,8
Iran	562	2	551	27,1	51,7	100	57,7	16,2	7,3	1,6	4	13,2
Somalia	532	4,9	506	27,5	41,1	100	37,7	7,5	13	8,1	6,5	27,1
Pakistan	472	1,5	465	27,4	52,5	100	55,9	9,9	6	1,1	3,9	23,2
Irak.	409	4,9	389	27,8	36,8	100	48,8	10,5	11,1	5,1	6,4	18
Sri Lanka	352	3,7	339	27,8	60,8	100	58,4	9,7	8,8	0,9	3,5	18,6
Tyrkia	342	1,8	336	28,2	52,1	100	53,6	5,4	8,9	3,9	9,5	18,8
Serbia og Montenegro	273	8,8	249	27,5	49,4	100	59,8	4,8	10,8	2	6,4	16,1
Chile	255	2,7	248	27,1	55,2	100	54,4	11,3	6,5	1,6	6,9	19,4
Polen	256	3,9	246	27,3	56,1	100	63	14,2	2,4	2	5,3	13
Russland	222	14	191	27,6	66	100	61,8	17,3	2,6	0	2,1	16,2
Thailand	135	3,7	130	27,8	58,5	100	52,3	6,9	9,2	3,1	4,6	23,8
Filippinene.	128	2,3	125	27,2	60	100	69,6	8	4	2,4	1,6	14,4
Marokko	118	5,1	112	28,7	49,1	100	50,9	4,5	7,1	6,3	6,3	25

<sup>1</sup> Personer som er aktive i flere stater samtidig, er her plassert i én status basert på en bestemt prioritering av statusene (se kapittel 3.2).

<sup>2</sup> Alle som innvandret før 1990 har uoppgitt innvandringsgrunn.

**Ikke-vestlige land samlet (etterkommere)**

**Tabell A3. Antall etterkommere fra ikke-vestlige land i etableringsfasen i 2002, andelen av disse som er ute av Folkeregisteret i 2006, og utvalgte kjennetegn ved de som fortsatt er bosatte i 2006, etter kjennetegn i 2002**

Kjennemerker 2002	Antall i etablerings-fase i 2002	Andel ute av Folke-reg. i 2006	Kjennetegn ved de som fortsatt er bosatte i 2006											
			Antall fortsatt bosatte i 2006	Gjen-omsn-itts alder i 2006	Andel kvinner i 2006	Status <sup>1</sup> i 2006. Prosent					Regi-strert ledig/syss.-tiltak	Bare sos-ial-hjelp	Helse-relat-erte ytelser	Annen status
						Alle stater	Syssel-satt	Under utdan-ning	Alle stater	Syssel-satt				
Totalt i etableringsfase	1580	2,3	1543	26,4	51,1	100	65,3	13,2	3,4	0,7	3,3	14,1		
Menn	773	2,5	754	26,5	0	100	66,4	12,3	3,7	1,2	3,6	12,7		
Kvinner	807	2,2	789	26,3	100	100	64,3	14,1	3	0,3	3	15,3		
24-26 år i 2006	930	1,8	913	24,9	52,4	100	65,8	14,9	3	0,5	3	12,8		
27-29 år i 2006	487	2,9	473	27,8	48,8	100	63,8	11,6	3,4	0,6	4	16,5		
30-32 år i 2006	163	3,7	157	30,7	51	100	66,9	8,3	5,7	1,9	3,2	14		
Utdanningsnivå (grupper med mer enn 100 fortsatt bosatte):														
Videregående skole	1189	1,8	1168	26,1	52,1	100	66,4	12,8	3,2	0,5	3,4	13,7		
Høyere utdanning	240	5,4	227	28	54,2	100	69,6	16,3	2,2	0	0	11,9		
Bosatt i Oslo og Akershus	1041	2	1020	26,4	51	100	66,8	12,8	3,4	0,4	2,9	13,6		
Bosatt i resten av landet	539	3	523	26,3	51,4	100	62,5	14	3,3	1,3	4	14,9		
Verdensdel (grupper med mer enn 100 fortsatt bosatte):														
Øst-Europa inkl. nye EU-land	134	2,2	131	26,9	56,5	100	65,6	12,2	3,1	1,5	3,1	14,5		
Asia inkl. Tyrkia	1264	2,5	1232	26,3	50,5	100	64,6	14	3,5	0,6	3,2	14,2		
Afrika	140	0,7	139	26,1	53,2	100	69,8	8,6	2,2	0,7	5,8	12,9		
Land (grupper med mer enn 100 fortsatt bosatte):														
Pakistan	694	2	680	26,6	50,7	100	62,8	13,4	4,6	0,9	2,9	15,4		
India.	188	3,7	181	26,3	53	100	69,1	16,6	1,1	0	3,9	9,4		
Vietnam	154	1,3	152	25,4	47,4	100	67,1	16,4	2	0	1,3	13,2		

<sup>1</sup> Personer som er aktive i flere stater samtidig, er her plassert i én status basert på en bestemt prioritering av statusene (se kapittel 3.2).

**Afrika**

**Tabell A4. Antall førstegenerasjons innvandrere fra Afrika i etableringsfasen i 2002 med botid på tre år eller mer, andelen av disse som er ute av Folkeregisteret i 2006, og utvalgte kjennetegn ved de som fortsatt er bosatte i 2006, etter kjennetegn i 2002**

Kjennemerker 2002	Antall i etablerings-fase i 2002	Andel ute av Folke-reg. i 2006	Kjennetegn ved de som fortsatt er bosatte i 2006											
			Antall fortsatt bosatte i 2006	Gjen-nom snitts alder i 2006	Andel kvinner i 2006	Status <sup>1</sup> i 2006. Prosent					Regi-strert ledig/syss.-tiltak	Bare sos-ial-hjelp	Helse-relat-erte ytelser	Annen status
						Alle stater	Syssel-satt	Under utdan-ning	Alle stater	Syssel-satt				
Totalt i etableringsfase	1113	5	1057	27,7	47,8	100	44,2	9,5	10,5	6,1	7,3	22,4		
Menn	590	6,4	552	27,6	0	100	47,5	9,1	11,6	6,3	7,6	17,9		
Kvinner	523	3,4	505	27,7	100	100	40,6	9,9	9,3	5,9	6,9	27,3		
24-26 år i 2006	458	3,9	440	24,9	45,2	100	47	13,2	9,5	6,8	6,1	17,3		
27-29 år i 2006	316	4,1	303	28,1	50,2	100	47,5	7,9	10,2	4,6	7,3	22,4		
30-32 år i 2006	339	7,4	314	31,1	49	100	36,9	5,7	12,1	6,7	8,9	29,6		
Utdanningsnivå (grupper med mer enn 100 fortsatt bosatte):														
Ungdomsskole eller lavere	169	3	164	27,3	55,5	100	32,3	6,1	12,8	12,8	10,4	25,6		
Videregående skole	680	4,1	652	27,5	42,9	100	48,9	11,7	9	4,8	6,7	18,9		
Uoppgitt utdanningsnivå	189	6,9	176	28,1	59,1	100	31,8	4,5	13,6	6,3	9,1	34,7		
Bosatt i Oslo og Akershus	623	4,2	597	27,7	47,2	100	44,1	7,5	9,7	6,7	7,9	24,1		
Bosatt i esten av landet	490	6,1	460	27,5	48,5	100	44,3	12	11,5	5,4	6,5	20,2		
3-5 år botid i 2002	538	5,6	508	27,4	52,8	100	43,1	9,4	11,8	5,9	5,5	24,2		
6-8 år botid i 2002	159	3,8	153	28	55,6	100	38,6	13,1	7,8	7,2	6,5	26,8		
9-12 år botid i 2002	244	5,3	231	28	35,1	100	46,3	6,5	10,8	6,9	11,3	18,2		
13 år eller mer botid i 2002	172	4,1	165	27,8	43	100	49,7	10,3	8,5	4,8	7,9	18,8		
Innvandringsgrunn (grupper med mer enn 100 fortsatt bosatte):														
Familieinnvandrere	428	3,3	414	27,5	50,5	100	42,8	9,7	9,7	6,8	7,7	23,4		
Flyktning	465	5,4	440	27,7	47	100	41,8	8,4	13	6,6	7	23,2		
Uoppgitt innvandringsgrunn <sup>2</sup>	192	4,7	183	27,8	43,7	100	50,8	10,4	7,7	4,4	7,7	19,1		
Land (grupper med mer enn 100 fortsatt bosatte):														
Somalia .....	532	4,9	506	27,5	41,1	100	37,7	7,5	13	8,1	6,5	27,1		
Marokko .....	118	5,1	112	28,7	49,1	100	50,9	4,5	7,1	6,3	6,3	25		

<sup>1</sup> Personer som er aktive i flere stater samtidig, er her plassert i én status basert på en bestemt prioritering av statusene (se kapittel 3.2).

<sup>2</sup> Alle som innvandret før 1990 har uoppgitt innvandringsgrunn.

## Asia (førstegenerasjon)

**Tabell A5. Antall førstegenerasjons innvandrere fra Asia inkl. Tyrkia i etableringsfasen i 2002 med botid på tre år eller mer, andelen av disse som er ute av Folkeregisteret i 2006, og utvalgte kjennetegn ved de som fortsatt er bosatte i 2006, etter kjennetegn i 2002**

Kjennemerker 2002	Antall i etableringsfase i 2002	Andel ute av Folke-reg. i 2006	Kjennetegn ved de som fortsatt er bosatte i 2006									
			Antall fortsatt bosatte i 2006	Gjennomsnittsalder i 2006	Andel kvinner i 2006	Status <sup>1</sup> i 2006. Prosent						
						Alle stater	Syssel-satt	Under utdan-ning	Regi-strert ledig/ syss.-tiltak	Bare sosial-hjelp	Helse-relat-erte ytelses	Annen status
Totalt i etableringsfase	3707	2,8	3603	27,6	51,6	100	57,9	10,7	7,2	2,1	4,5	17,6
Menn	1795	2,8	1745	27,5	0	100	62,1	9,5	7,2	2,6	5,2	13,4
Kvinner	1912	2,8	1858	27,8	100	100	54	11,7	7,2	1,6	3,9	21,6
24-26 år i 2006	1458	2,2	1426	25	48,9	100	57,5	16,1	5,9	1,2	3,4	15,8
27-29 år i 2006	1200	3,9	1153	27,9	51,3	100	61,1	8	7,5	2,4	4,5	16,5
30-32 år i 2006	1049	2,4	1024	31	55,6	100	54,8	6,1	8,8	2,9	6,1	21,4
Ungdomsskole eller lavere	429	2,8	417	28,2	48,2	100	46,3	6,2	8,6	5,3	7,4	26,1
Videregående skole	2482	2,1	2429	27,2	49,9	100	59,3	11,7	6,9	1,4	4,4	16,2
Høyere utdanning	430	4,7	410	28,8	60,2	100	69,8	12,2	4,6	0,5	2,2	10,7
Uoppgitt utdanningsnivå	366	5,2	347	28,5	56,8	100	48,1	6,6	11	4,6	4,3	25,4
Bosatt i Oslo og Akershus	1816	2,8	1766	27,7	53,6	100	58,6	9,8	7,6	1,9	3,5	18,6
Bosatt i resten av landet	1891	2,9	1837	27,6	49,6	100	57,2	11,5	6,8	2,3	5,6	16,7
3-5 år botid i 2002	1011	4,4	967	28,2	54,5	100	52,7	11	9,2	2,8	4,6	19,8
6-8 år botid i 2002	302	1,7	297	28,5	67	100	52,2	5,1	8,1	3,4	8,1	23,2
9-12 år botid i 2002	821	3,5	792	27,2	49,7	100	56,8	11	7,6	2,1	5,4	17
13 år eller mer botid 2002	1573	1,7	1547	27,3	47,7	100	62,8	11,4	5,6	1,4	3,4	15,5
Innvandringsgrunn (grupper med mer enn 100 fortsatt bosatte):												
Familieinnvandrere	1229	3,4	1187	27,9	64,1	100	55,9	9,1	8	1,6	4,1	21,2
Flyktning	814	2,6	793	27,8	38,6	100	52	11,3	9,3	4,4	6,8	16,1
Uoppgitt innvandringsgrunn <sup>2</sup>	1634	2,2	1598	27,3	48,6	100	62,2	11,5	5,6	1,3	3,6	15,7
Land (grupper med mer enn 100 fortsatt bosatte):												
Vietnam	829	2,1	812	27,8	49,3	100	65	9,2	5,9	1,4	2,6	15,9
Iran	562	2	551	27,1	51,7	100	57,7	16,2	7,3	1,6	4	13,2
Pakistan	472	1,5	465	27,4	52,5	100	55,9	9,9	6	1,1	3,9	23,2
Irak	409	4,9	389	27,8	36,8	100	48,8	10,5	11,1	5,1	6,4	18
Sri Lanka	352	3,7	339	27,8	60,8	100	58,4	9,7	8,8	0,9	3,5	18,6
Tyrkia	342	1,8	336	28,2	52,1	100	53,6	5,4	8,9	3,9	9,5	18,8
Thailand.	135	3,7	130	27,8	58,5	100	52,3	6,9	9,2	3,1	4,6	23,8
Filippinene	128	2,3	125	27,2	60	100	69,6	8	4	2,4	1,6	14,4

<sup>1</sup> Personer som er aktive i flere stater samtidig, er her plassert i én status basert på en bestemt prioritering av statusene (se kapittel 3.2).

<sup>2</sup> Alle som innvandret før 1990 har uoppgitt innvandringsgrunn.

## Asia (etterkommere)

**Tabell A6. Antall etterkommere fra Asia inkl. Tyrkia i etableringsfasen i 2002, andelen av disse som er ute av Folkeregisteret i 2006, og utvalgte kjennetegn ved de som fortsatt er bosatte i 2006, etter kjennetegn i 2002**

Kjennemerker 2002	Antall i etableringsfase i 2002	Andel ute av Folke-reg. i 2006	Kjennetegn ved de som fortsatt er bosatte i 2006									
			Antall fortsatt bosatte i 2006	Gjennomsnittsalder i 2006	Andel kvinner i 2006	Status <sup>1</sup> i 2006. Prosent						
						Alle stater	Syssel-satt	Under utdan-ning	Regi-strert ledig/ syss.-tiltak	Bare sos-ial-hjelp	Helse-relat-erte ytelses	Annen status
Totalt i etableringsfase	1264	2,5	1232	26,3	50,5	100	64,6	14	3,5	0,6	3,2	14,2
Menn	626	2,6	610	26,4	0	100	66,6	12,6	3,9	1	3,3	12,6
Kvinner	638	2,5	622	26,3	100	100	62,7	15,3	3,1	0,2	3,1	15,8
24-26 år i 2006	750	1,9	736	24,9	51,1	100	64,7	15,8	3	0,7	3	12,9
27-29 år i 2006	386	3,4	373	27,8	48,8	100	63,5	12,6	3,8	0,3	3,5	16,4
30-32 år i 2006	128	3,9	123	30,6	52	100	67,5	7,3	5,7	0,8	3,3	15,4
Utdanningsnivå (grupper med mer enn 100 fortsatt bosatte):												
Videregående skole	962	1,8	945	26	51,5	100	64,4	13,9	3,3	0,4	3,4	14,6
Høyere utdanning	188	6,4	176	28	52,8	100	72,2	15,9	2,3	0	0	9,7
Bosatt i Oslo og Akershus	819	2,3	800	26,5	50,3	100	66	13,9	3,6	0,3	2,6	13,6
Bosatt i resten av landet	445	2,9	432	26,1	50,9	100	62	14,1	3,2	1,2	4,2	15,3
Land (grupper med mer enn 100 fortsatt bosatte):												
Pakistan .....	694	2	680	26,6	50,7	100	62,8	13,4	4,6	0,9	2,9	15,4
India .....	188	3,7	181	26,3	53	100	69,1	16,6	1,1	0	3,9	9,4
Vietnam .....	154	1,3	152	25,4	47,4	100	67,1	16,4	2	0	1,3	13,2

<sup>1</sup> Personer som er aktive i flere stater samtidig, er her plassert i én status basert på en bestemt prioritering av statusene (se kapittel 3.2).

**Sør- og Mellom-Amerika**

**Tabell A7. Antall førstegenerasjons innvandrere fra Sør- og Mellom-Amerika i etableringsfasen i 2002 med botid på tre år eller mer, andelen av disse som er ute av Folkeregisteret i 2006, og utvalgte kjennetegn ved de som fortsatt er bosatte i 2006, etter kjennetegn i 2002**

Kjennemerker 2002	Antall i etableringsfase i 2002	Andel ute av Folke-reg. i 2006	Kjennetegn ved de som fortsatt er bosatte i 2006									
			Antall fortsatt bosatte i 2006	Gjennomsnittsalder i 2006	Andel kvinner i 2006	Status <sup>1</sup> i 2006. Prosent					Helse-relaterte ytelser	Annen status
						Alle stater	Syssel-satt	Under utdanning	Regi-strert ledig/syss.-tiltak	Bare sos-ial-hjelp		
TOTALT I ETABLERINGSFASE	408	2,7	397	27,5	55,9	100	55,9	10,8	6	1,5	5,5	20,2
Menn	179	2,2	175	27,2	0	100	58,9	8,6	8	1,7	8	14,9
Kvinner	229	3,1	222	27,7	100	100	53,6	12,6	4,5	1,4	3,6	24,3
24-26 år i 2006	173	2,9	168	25	51,8	100	54,8	11,3	6,5	3	4,2	20,2
27-29 år i 2006	132	3	128	27,9	57,8	100	57,8	7	7,8	0,8	7	19,5
30-32 år i 2006	103	1,9	101	31	60,4	100	55,4	14,9	3	0	5,9	20,8
Utdanningsnivå (grupper med mer enn 100 fortsatt bosatte):												
Videregående skole	282	2,1	276	27	56,2	100	56,5	12	5,8	1,1	5,1	19,6
Bosatt i Oslo og Akershus	123	5,7	116	27,6	48,3	100	57,8	9,5	6	0,9	5,2	20,7
Bosatt i resten av landet	285	1,4	281	27,4	59,1	100	55,2	11,4	6	1,8	5,7	19,9
Botid i 2002 (grupper med mer enn 100 fortsatt bosatte):												
13 år eller mer botid i 2002	258	1,9	253	27,2	51,8	100	59,3	11,1	6,7	2	5,9	15
Innvandringsgrunn (grupper med mer enn 100 fortsatt bosatte):												
Familieinnvandrer	115	3,5	111	27,9	62,2	100	46,8	11,7	6,3	0,9	5,4	28,8
Uoppgitt innvandringsgrunn <sup>2</sup>	271	2,2	265	27,3	52,8	100	59,2	10,6	6,4	1,9	6	15,8
Land (grupper med mer enn 100 fortsatt bosatte):												
Chile	255	2,7	248	27,1	55,2	100	54,4	11,3	6,5	1,6	6,9	19,4

<sup>1</sup> Personer som er aktive i flere stater samtidig, er her plassert i én status basert på en bestemt prioritering av statusene (se kapittel 3.2).

<sup>2</sup> Alle som innvandret før 1990 har uoppgitt innvandringsgrunn.

**Øst-Europa**

**Tabell A8. Antall førstegenerasjons innvandrere fra Øst-Europa inkl. nye EU-land i etableringsfasen i 2002 med botid på tre år eller mer, andelen av disse som er ute av Folkeregisteret i 2006, og utvalgte kjennetegn ved de som fortsatt er bosatte i 2006, etter kjennetegn i 2002**

Kjennemerker 2002	Antall i etableringsfase i 2002	Andel ute av Folke-reg. i 2006	Kjennetegn ved de som fortsatt er bosatte i 2006									
			Antall fortsatt bosatte i 2006	Gjennomsnittsalder i 2006	Andel kvinner i 2006	Status <sup>1</sup> i 2006. Prosent					Helse-relaterte ytelser	Annen status
						Alle stater	Syssel-satt	Under utdanning	Regi-strert ledig/syss.-tiltak	Bare sos-ial-hjelp		
Totalt i etableringsfase	1831	6,2	1718	27,4	56,8	100	63,8	11,1	5,5	1,7	4,1	13,9
Menn	795	6,7	742	27,2	0	100	66,4	10,1	5,5	2,2	4,9	10,9
Kvinner	1036	5,8	976	27,5	100	100	61,8	11,9	5,4	1,3	3,5	16,1
24-26 år i 2006	774	3,6	746	25	53,2	100	62,7	15,1	4,7	1,2	3,6	12,6
27-29 år i 2006	612	6,7	571	28	58,7	100	65,5	8,1	4,6	1,8	4,9	15,2
30-32 år i 2006	445	9,9	401	30,9	60,8	100	63,3	8	8,2	2,5	3,7	14,2
Utdanningsnivå (grupper med mer enn 100 fortsatt bosatte):												
Videregående skole	1085	3,9	1043	26,9	52,2	100	62,4	11,7	5,7	1,4	4,9	13,9
Høyere utdanning	444	9,7	401	28,3	69,8	100	72,1	11,5	2,2	0,2	0,7	13,2
Uoppgitt utdanningsnivå	221	10,9	197	28,2	59,9	100	59,4	9,1	8,6	4,1	4,1	14,7
Bosatt i Oslo og Akershus	529	7	492	27,8	59,3	100	64,4	10,2	4,9	2	2,8	15,7
Bosatt i resten av landet	1302	5,8	1226	27,2	55,8	100	63,5	11,5	5,7	1,5	4,6	13,1
3-5 år botid i 2002	533	14,4	456	28,1	66,4	100	63,4	11,4	6,6	0,9	2,6	15,1
6-8 år botid i 2002	434	3,5	419	27,3	53,2	100	65,9	11,2	5,7	2,1	4,3	10,7
9-12 år botid i 2002	600	2,2	587	27	54,2	100	65,1	11,2	5,1	1,4	4,4	12,8
13 år eller mer botid i 2002	264	3	256	27	51,6	100	58,2	10,2	3,9	3,1	5,5	19,1
Innvandringsgrunn (grupper med mer enn 100 fortsatt bosatte):												
Familieinnvandrer	364	3,6	351	27,6	66,4	100	58,4	15,4	3,4	0,6	4	18,2
Flyktning	980	3,6	945	27,1	50,5	100	65,3	9,7	6,9	2	4,1	12
Utdanningsinnvandrer	199	25,1	149	28,5	81,9	100	79,2	11,4	2,7	0	0,7	6
Uoppgitt innvandringsgrunn <sup>2</sup>	273	4,4	261	27	52,1	100	57,5	10,3	3,8	3,1	6,1	19,2
Land (grupper med mer enn 100 fortsatt bosatte):												
Bosnia-Hercegovina	735	2,2	719	27,1	51,6	100	66,8	11	5,3	1,9	4,2	10,8
Serbia og Montenegro	273	8,8	249	27,5	49,4	100	59,8	4,8	10,8	2	6,4	16,1
Polen	256	3,9	246	27,3	56,1	100	63	14,2	2,4	2	5,3	13
Russland	222	14	191	27,6	66	100	61,8	17,3	2,6	0	2,1	16,2

<sup>1</sup> Personer som er aktive i flere stater samtidig, er her plassert i én status basert på en bestemt prioritering av statusene (se kapittel 3.2).

<sup>2</sup> Alle som innvandret før 1990 har uoppgitt innvandringsgrunn.

## Tabellgrunnlag for analysen av den etablerte fasen

### Resten av befolkningen, dvs. bosatte eksklusive innvandrere og etterkommere

**Tabell B1.** Antall bosatte i den etablerte fasen i 2002 som ikke er førstegenerasjons innvandrere eller etterkommere, andelen av disse som er ute av Folkeregisteret i 2006, og utvalgte kjennetegn ved de som fortsatt er bosatte i 2006, etter kjennetegn i 2002

Kjennemerker 2002	Antall i etablert fase i 2002	Andel ute av Folke-reg. i 2006	Kjennetegn ved de som fortsatt er bosatte i 2006									
			Antall fortsatt bosatte i 2006	Gjenn-sniitts alder i 2006	Andel kvinner i 2006	Status <sup>1</sup> i 2006. Prosent					Helse-relaterte ytelser	Annen status
						Alle staturer	Syssel-satt	Under utdan-ning	Regi-strert ledig/syss.-tiltak	Bare sos-ial-hjelp		
Totalt i etablert fase	713415	0,6	708819	41,9	45,8	100	91,1	0,6	0,9	0,1	2,8	4,5
Menn	387249	0,8	384331	41,9	0	100	92,6	0,3	0,9	0,1	2,1	4
Kvinner	326166	0,5	324488	42	100	100	89,3	0,9	1	0,1	3,7	5,2
35-39 år i 2006	243004	0,7	241375	37	45,1	100	89,2	0,8	1,1	0,1	2,9	6
40-44 år i 2006	239322	0,6	237918	42	45,8	100	91,4	0,5	0,9	0,1	2,9	4,2
45-49 år i 2006	231089	0,7	229526	47	46,6	100	92,7	0,4	0,8	0,1	2,8	3,3
Ungdomsskole eller lavere	50591	0,8	50163	42,9	39,5	100	86,3	0,4	1,7	0,3	5,4	5,9
Videregående skole	421977	0,5	419658	42	43,3	100	90,6	0,5	1	0,1	3,4	4,4
Høyere utdanning	239492	0,8	237684	41,5	51,5	100	92,9	0,7	0,5	0	1,3	4,5
Uoppgitt utdanningsnivå	1355	3	1314	42,3	27,9	100	80,1	0,6	2,2	1,6	7,5	8
Bosatt i Oslo og Akershus	162049	1	160400	41,7	46,9	100	90,2	0,6	1	0,1	2,2	5,8
Bosatt i resten av landet	551366	0,5	548419	42	45,4	100	91,3	0,5	0,9	0,1	3	4,2
Ikke lønnstaker	56771	0,9	56233	42,3	30,5	100	88,1	0,4	0,9	0,4	3,4	6,7
kr 1 - 99 999	25310	0,9	25085	40,8	79,2	100	75,9	1,4	2,3	0,5	9,6	10,4
kr 100 000 – 199 999	87509	0,5	87037	41,7	84	100	86,6	0,9	1,4	0,1	5,4	5,6
kr 200 000 – 299 999	220480	0,5	219370	41,8	59,5	100	90,9	0,7	1	0,1	3,3	4,2
kr 300 000 – 399 999	185548	0,5	184552	41,9	32,5	100	93,8	0,4	0,6	0	1,6	3,5
kr 400 000 eller mer	137797	0,9	136542	42,2	17,5	100	94,7	0,3	0,5	0	0,7	3,9
Uoppgitt sektor <sup>2</sup>	8346	1,4	8230	41,4	55,1	100	75,8	1,3	2,7	0,6	7,4	12,2
Statlig forvaltning inkl. helseforetak	77297	0,6	76853	42,1	57,9	100	93,4	0,9	0,5	0	1,6	3,6
Kommunal forvaltning	125477	0,4	124976	42,3	78,6	100	91,8	0,7	0,6	0,1	3,3	3,6
Privat sektor inkl. off. eide foretak	502295	0,7	498760	41,8	35,5	100	90,8	0,5	1	0,1	2,8	4,8
Jordbruk, skogbruk og fiske	20924	0,6	20806	42,3	22,5	100	92,7	0,2	0,9	0,1	2,5	3,6
Bergverksdrift og utvinning, industri, kraft- og vannforsyning	119563	0,7	118779	41,9	24,3	100	92,7	0,3	0,9	0,1	2,5	3,5
Bygge- og anleggsvirksomhet	54557	0,6	54251	41,8	8,6	100	92,5	0,2	0,6	0,1	2,6	3,9
Varehandel, reparasjon av kjøretøy og husholdningsapparat	97150	0,6	96605	41,6	43	100	90	0,5	1,1	0,1	3,1	5,2
Hotell- og restaurantvirksomhet	12364	0,9	12258	41,1	65,8	100	82,7	0,9	2,3	0,2	6	7,8
Transport og kommunikasjon	55722	0,9	55217	42,1	28,9	100	89,5	0,5	1,2	0,1	3,4	5,2
Finansiell tjenesteyting og forsikring	18471	0,7	18338	42,5	53,2	100	93,7	0,5	0,6	0	1,1	4,1
Eiendomsdrift, forretningsmessig tjenesteyting og utleievirksomhet, internasjonale organ og organisasj.	78578	0,9	77897	41,6	40,6	100	90,4	0,6	1,1	0,1	2,2	5,7
Offentlig forvaltning	49612	0,5	49357	42,1	49,5	100	94	0,7	0,5	0	1,5	3,3
Undervisning	51306	0,5	51063	42,1	69,1	100	92,8	0,9	0,6	0	2,1	3,6
Helse- og sosialtjenester	119604	0,5	119026	42,2	84,3	100	90,6	0,8	0,7	0,1	3,7	4,2
Andre sosiale og personlige tjenester, lønnet husarbeid	25280	0,7	25105	41,6	54,8	100	89,9	0,5	1	0,1	3,2	5,3
Uoppgitt næring <sup>2</sup>	10284	1,6	10117	41,6	55,3	100	75,7	1,2	2,5	1,4	7,2	12,1

<sup>1</sup> Personer som er aktive i flere staturer samtidig, er her plassert i én status basert på en bestemt prioritering av statusene (se kapittel 3.2).

<sup>2</sup> Opplysninger om arbeidsforholdet bedriften har vi bare for de personene som er definert som sysselsatte i SSBs ordinære registerbaserte sysselsetningsstatistikk. Det kan også forekomme enkelte uoppgitte verdier av andre årsaker.



## Innvandrere fra ikke-vestlige land

### Ikke-vestlige land samlet

Vi startet analysearbeidet med å se nærmere på innvandrere og etterkommere fra alle ikke-vestlige land samlet. Dette arbeidet avdekket stor variasjon mellom verdensdelene. Vi velger allikevel å først presentere tabeller for innvandrere og etterkommere fra de ikke-vestlige landene samlet, siden det i mange sammenhenger er interesse for slike tall, før vi ser nærmere på verdensdelene hver for seg.

**Tabell B2. Antall førstegenerasjons innvandrere fra ikke-vestlige land i den etablerte fasen i 2002, andelen av disse som er ute av Folkeregisteret i 2006, og utvalgte kjennetegn ved de som fortsatt er bosatte i 2006, etter kjennetegn i 2002**

Kjennemerker 2002	Antall i etablert fase i 2002	Andel ute av Folke-reg. i 2006	Kjennetegn ved de som fortsatt er bosatte i 2006									
			Antall fortsatt bosatte i 2006	Gjen-nom-snitts alder i 2006	Andel kvinner i 2006	Status <sup>1</sup> i 2006. Prosent					Helse-relat-erte ytelser	Annen status
						Alle staturer	Sysse-latt	Under utdan-ning	Regi-strert ledig/syss.-tiltak	Bare sos-ial-hjelp		
Totalt i etablert fase	35130	3,7	33823	41,7	44,1	100	79,2	1,5	3,9	0,7	6,1	8,7
Menn	19817	4,7	18893	41,7	0	100	80,1	1,4	4,2	0,8	5,5	8,1
Kvinner	15313	2,5	14930	41,7	100	100	78,2	1,7	3,5	0,5	6,8	9,4
35-39 år i 2006	12178	4,5	11630	37	45,5	100	76,6	2	4,7	0,7	5,5	10,6
40-44 år i 2006	12717	3,4	12285	42	41,8	100	80	1,4	3,7	0,6	6	8,2
45-49 år i 2006	10235	3,2	9908	46,9	45,4	100	81,3	1,1	3,1	0,7	6,9	6,9
Ungdomsskole eller lavere	4383	2,1	4291	41,9	49,6	100	76,3	0,9	4	1	7,8	10,1
Videregående skole	15642	1,8	15358	41,7	41,7	100	79,7	1,4	3,8	0,5	6,7	8
Høyere utdanning	8393	3,2	8126	42,4	46,6	100	85,1	1,5	2,4	0,2	3,9	6,9
Uoppgitt utdanningsnivå	6712	9,9	6048	40,7	43,2	100	72,2	2,4	5,9	1,4	6,2	11,8
Bosatt i Oslo og Akershus	17071	4,2	16361	41,6	40,4	100	78,9	1,3	3,9	0,8	5,5	9,7
Bosatt i resten av landet	18059	3,3	17462	41,8	47,7	100	79,5	1,7	3,8	0,5	6,6	7,7
0-2 år botid i 2002	3847	13,8	3315	40,1	42,9	100	71,9	3,4	7	1,8	5,1	10,7
3-5 år botid i 2002	4357	4,8	4146	40,3	47,9	100	73,2	2,6	5,5	1,1	7,2	10,4
6-8 år botid i 2002	3746	3	3633	41	57,7	100	79,6	1,6	3,8	0,3	5,6	9,2
9-12 år botid i 2002	7527	2,2	7364	41,4	50,3	100	79,7	1,2	3,6	0,4	6,8	8,3
13 år eller mer botid i 2002	15653	1,8	15365	42,7	37,2	100	82,1	1	2,9	0,5	5,7	7,8
Familieinnvandr	8534	3,6	8231	40,4	67,6	100	76,9	2,1	4,5	0,4	5,4	10,8
Flyktning	8284	3,3	8010	41,3	34,6	100	74,6	2	5,4	1,3	8,3	8,3
Arbeidsinnvandr	1392	18,5	1134	41,5	28	100	86,9	0,9	2,3	0	1,8	8,1
Utdanningsinnvandr	632	13,3	548	39,2	59,7	100	85,4	3,1	2,2	0,2	1,8	7,3
Uoppgitt innvandringsgrunn <sup>3</sup>	16288	2,4	15900	42,7	37,4	100	82	1	2,9	0,5	5,7	7,8
Øst-Europa inkl. nye EU-land	8519	3,3	8237	42,1	54,6	100	83,3	1,6	2,9	0,3	5,9	5,9
Asia inkl. Tyrkia	19583	3,6	18884	41,5	41,9	100	78,8	1,4	3,9	0,6	6,1	9,3
Afrika	4635	5,6	4377	41,4	32	100	72,9	2,2	5,7	1,6	6,4	11,2
Sør- og Mellom-Amerika	2393	2,8	2325	42,5	48,4	100	80,1	1,4	3,7	0,4	5,7	8,7
Ikke lønnstaker	3711	8,1	3410	41,9	33,5	100	72,6	1,4	3,8	2	5,9	14,4
kr 1 - 99 999	3415	6,3	3199	40,8	63	100	60,6	3,3	6,7	1,8	11,1	16,5
kr 100 000 - 199 999	6507	3,4	6283	41,4	62,8	100	72,4	2	5,4	0,8	8,3	11,1
kr 200 000 - 299 999	11652	2,3	11380	41,9	47,1	100	82,8	1,5	3,6	0,3	5,5	6,4
kr 300 000 - 399 999	6172	2,4	6025	42	27,8	100	87,7	0,8	2,5	0,2	3,9	4,9
kr 400 000 eller mer	3673	4	3526	42,1	22,4	100	88,8	0,5	1,9	0,1	3,3	5,4
Uoppgitt sektor <sup>2</sup>	1114	5,5	1053	41,2	46,5	100	63,7	2,7	6,1	2,4	9,5	15,7
Statlig forvaltning inkl. helseforetak	2848	3,5	2749	42,2	52,4	100	89,8	1,4	1,8	0,1	2,4	4,5
Kommunal forvaltning	6556	1,7	6447	42,1	70,1	100	82,1	1,6	2,7	0,4	6,4	6,9
Privat sektor inkl. off. eide foretak	24612	4,2	23574	41,6	36	100	77,9	1,5	4,3	0,7	6,3	9,3

**Tabell B2 (forts). Antall førstegenerasjons innvandrere fra ikke-vestlige land i den etablerte fasen i 2002, andelen av disse som er ute av Folkeregisteret i 2006, og utvalgte kjennetegn ved de som fortsatt er bosatte i 2006, etter kjennetegn i 2002**

Kjennemerker 2002	Antall i etablert fase i 2002	Andel ute av Folke-reg. i 2006	Kjennetegn ved de som fortsatt er bosatte i 2006									
			Antall fortsatt bosatte i 2006	Gjennomsnittsalder i 2006	Andel kvinner i 2006	Status <sup>1</sup> i 2006. Prosent						
						Alle stater	Sys-sel-satt	Under-utdan-ning	Regi-strert ledig/syss.-tiltak	Bare sos-ial-hjelp	Helse-relat-erte ytelser	Annen status
Jordbruk, skogbruk og fiske	318	4,7	303	41,3	45,5	100	71,3	2,6	6,6	0,3	7,3	11,9
Bergverksdrift og utvinning, industri, kraft- og vannforsyning	5528	4,6	5274	41,8	27,5	100	79,7	1,6	4,5	0,5	6,9	6,8
Bygge- og anleggsvirksomhet	1031	2,8	1002	41,7	9,5	100	80,7	1	2,2	0,6	6,5	9
Varehandel, reparasjon av kjøretøy og husholdningsapparat	3198	2,5	3119	41,5	39,4	100	79,7	1	4	0,8	5,7	8,8
Hotell- og restaurantvirksomhet	3996	3,4	3862	41,4	42,8	100	76,1	1,5	4,7	0,8	6,3	10,6
Transport og kommunikasjon	2898	2,3	2832	41,6	14,3	100	81,1	1,2	3,4	0,2	5,2	8,9
Finansiell tjenesteyting og forsikring	154	5,8	145	41,4	57,9	100	87,6	0	4,1	0	0,7	7,6
Eiendomsdrift, forretningsmessig tjenesteyting og utleievirksomhet, internasjonale organ og organisasj.	4558	4,5	4354	41,4	42	100	74	1,7	5,4	0,7	6,9	11,2
Offentlig forvaltning	1640	1,5	1615	42,1	63,4	100	83,3	1,2	2,5	0,6	5,4	6,9
Undervisning	2249	3,6	2167	42,2	61,9	100	83,2	1,9	3,5	0,2	4,7	6,6
Helse- og sosialtjenester	6915	2,3	6753	42	67,2	100	83,9	1,5	2,4	0,4	5,6	6,1
Andre sosiale og personlige tjenester, lønnet husarbeid	1067	3	1035	41,8	51,8	100	83,4	1,8	3	0,4	4,3	7,1
Uoppgitt næring <sup>2</sup>	1578	13,7	1362	41,3	44,3	100	60	2,4	5,5	3,8	8,7	19,6
Land (grupper med mer enn 200 fortsatt bosatte):												
Vietnam .....	2744	1,3	2707	41,5	42,4	100	82	0,8	3,8	0,6	5,1	7,8
Bosnia-Hercegovina ..	2636	0,9	2611	42,3	46,4	100	84,9	0,9	2,8	0,3	6,8	4,3
Sri Lanka .....	2565	3	2488	41,4	33	100	82,5	1,6	3,9	0,2	4,3	7,4
Pakistan .....	2479	2,9	2407	41,3	25,9	100	76,3	1,3	3,3	0,5	5,9	12,7
Iran .....	2315	2,3	2261	42,3	31	100	77,4	1,8	3,1	0,7	8,6	8,5
Filippinene .....	1727	2,1	1691	42	83,4	100	86,5	1,2	1,6	0,1	3,4	7,1
Tyrkia .....	1521	3	1475	40,6	28,9	100	74,9	1,4	5,1	0,7	8,5	9,4
Irak .....	1529	9,2	1388	40,1	15,3	100	61,2	2,7	9,6	2,2	12,1	12,2
Chile .....	1382	1,4	1363	43,1	40,6	100	81,6	1,5	3,2	0,5	5,8	7,4
Serbia og Montenegro	1399	3,4	1352	41,5	40	100	76,8	1,7	3,8	0,7	9	8,1
Polen .....	1396	5,3	1322	42,9	70,4	100	87,4	0,8	1,6	0,4	4,4	5,4
India .....	1144	3,1	1108	41,8	45,6	100	84,1	0,7	1,8	0,3	5,3	7,8
Thailand .....	1117	2,8	1086	41,7	94,5	100	79,3	0,6	3	0,2	5,6	11,2
Marokko .....	934	2,7	909	41,2	25,4	100	73,7	1,1	5,1	0,9	8,8	10,5
Somalia .....	885	6,8	825	40,8	28,4	100	54,1	3,5	10,5	5,2	7,9	18,8
Russland .....	855	4,1	820	41,9	82,2	100	81	4,5	3,4	0,6	4,1	6,3
Kina .....	862	5,2	817	42,2	54,7	100	83,4	1,1	4	0,2	1,6	9,7
Kroatia .....	546	2,4	533	41,9	46,5	100	84,1	0,2	4,7	0	6	5,1
Eritrea .....	390	2,1	382	41,3	41,1	100	83,8	1,3	3,7	1	4,2	6
Makedonia .....	367	1,9	360	41,3	36,1	100	80,6	1,1	4,7	0	8,6	5
Etiopia .....	350	8	322	40,6	39,4	100	81,7	2,5	3,1	0,9	2,8	9
Romania .....	305	3,6	294	41,1	64,3	100	83	2	3,1	0	3,1	8,8
Ghana .....	286	7,7	264	42,3	39	100	84,5	1,9	1,9	0	3	8,7
Gambia .....	270	5,9	254	42,1	32,3	100	76,8	2	6,7	0	3,5	11
Bulgaria .....	242	4,5	231	42,6	42,4	100	86,1	1,7	1,7	0,4	4,8	5,2
Libanon .....	232	6	218	41,3	29,8	100	74,3	0	2,8	0,5	14,7	7,8

<sup>1</sup> Personer som er aktive i flere stater samtidig, er her plassert i én status basert på en bestemt prioritering av statusene (se kapittel 3.2).

<sup>2</sup> Opplysninger om arbeidsforholdet bedriften har vi bare for de personene som er definert som sysselsatte i SSBs ordinære registerbaserte sysselsetningsstatistikk. Det kan også forekomme enkelte uoppgitte verdier av andre årsaker.

<sup>3</sup> Alle som innvandret før 1990 har uoppgitt innvandringsgrunn.

**Afrika**

**Tabell B3. Antall første generasjons innvandrere fra Afrika i den etablerte fasen i 2002, andelen av disse som er ute av Folkeregisteret i 2006, og utvalgte kjennetegn ved de som fortsatt er bosatte i 2006, etter kjennetegn i 2002**

Kjennemerker 2002	Antall i etablert fase i 2002	Andel ute av Folke-reg. i 2006	Kjennetegn ved de som fortsatt er bosatte i 2006									
			Antall fortsatt bosatte i 2006	Gjennomsnittsalder i 2006	Andel kvinner i 2006	Status <sup>1</sup> i 2006. Prosent						
						Alle staturer	Syssel-satt	Under utdan-ning	Regi-strert ledig/syss.-tiltak	Bare sos-ial-hjelp	Helse-relat-erte ytelseser	Annen status
Totalt i etablert fase	4635	5,6	4377	41,4	32	100	72,9	2,2	5,7	1,6	6,4	11,2
Menn	3166	6	2975	41,6	0	100	72,4	2,4	6,4	1,7	6,2	10,8
Kvinner	1469	4,6	1402	40,9	100	100	73,8	1,8	4,3	1,3	6,7	12,1
35-39 år i 2006	1713	6,7	1598	37,1	36,9	100	71,6	2,6	6,3	1,7	5,4	12,4
40-44 år i 2006	1740	4,8	1656	41,9	30	100	73,7	1,9	5,7	1,1	6	11,5
45-49 år i 2006	1182	5	1123	46,8	28,1	100	73,4	2	5,1	2,1	8,2	9,2
Ungdomsskole eller lavere	457	2,8	444	41,8	47,7	100	76,1	0,9	3,2	1,6	7,7	10,6
Videregående skole	2165	3,4	2091	41,4	32,5	100	72,9	2,2	6,2	1,5	6,3	10,8
Høyere utdanning	1081	5,8	1018	42,2	23,9	100	79,5	1,7	4	0,7	4,9	9,2
Uoppgitt utdanningsnivå	932	11,6	824	40,3	32,5	100	62,7	3,5	8	2,9	7,6	15,2
Bosatt i Oslo og Akershus	2887	6,3	2704	41,4	31,9	100	72,3	1,8	5,8	1,5	6	12,6
Bosatt i resten av landet	1748	4,3	1673	41,5	32,2	100	73,8	2,8	5,6	1,8	7	9
0-2 år botid i 2002	557	14,9	474	39,4	29,1	100	62	5,1	9,5	5,1	5,7	12,7
3-5 år botid i 2002	740	5,7	698	39,8	32,1	100	68,6	3,4	5,6	2,1	7,2	13
6-8 år botid i 2002	394	4,8	375	40,4	48,5	100	69,6	2,7	6,7	0,8	6,1	14,1
9-12 år botid i 2002	987	4,8	940	40,7	31,7	100	72,7	1,6	6,5	0,7	6,3	12,2
13 år eller mer botid i 2002	1957	3,4	1890	43,1	29,6	100	77,9	1,2	4,3	1,1	6,3	9,2
Innvandringsgrunn (grupper med mer enn 100 fortsatt bosatte):												
Familieinnvandrere	1225	4,7	1167	40	41,4	100	73,6	2	5,7	0,6	6,4	11,7
Flyktning	1068	4,8	1017	40,3	27,7	100	60,1	4,4	9,3	3,8	7,3	15
Utdanningsinnvandrere	160	22,5	124	39,4	18,5	100	81,5	1,6	4	0	2,4	10,5
Uoppgitt innvandringsgrunn <sup>3</sup>	2070	4,1	1985	43	30	100	77,7	1,2	4,3	1,2	6,3	9,3
Ikke lønnstaker	512	18,2	419	41,5	20,3	100	52,5	1,7	6,4	5,5	9,5	24,3
kr 1 - 99 999	484	9,3	439	40,7	51	100	52,6	4,3	9,6	3,6	10,9	18,9
kr 100 000 - 199 999	808	5,4	764	40,8	48,4	100	65,6	2,9	7,6	2,4	7,1	14,5
kr 200 000 - 299 999	1492	2,7	1452	41,4	34	100	78,3	2,4	5,5	0,5	5,5	7,8
kr 300 000 - 399 999	876	2,2	857	41,9	19,4	100	83,9	1,1	3,7	0,5	4,8	6,1
kr 400 000 eller mer	463	3,7	446	42	14,1	100	85,4	0,9	2,7	0,4	3,6	7
Uoppgitt sektor <sup>2</sup>	171	7,6	158	40,8	27,8	100	50	1,3	10,1	4,4	15,2	19
Statlig forvaltning inkl. helseforetak	404	5	384	41,9	33,6	100	87,5	2,3	2,6	0,5	2,1	4,9
Kommunal forvaltning	992	2	972	41,5	56,1	100	75,9	2,4	4,7	1	6,6	9,4
Privat sektor inkl. off. eide foretak	3068	6,7	2863	41,3	23,9	100	71,1	2,2	6,3	1,8	6,4	12,3

**Tabell B3 (forts). Antall førstegenerasjons innvandrere fra Afrika i den etablerte fasen i 2002, andelen av disse som er ute av Folkeregisteret i 2006, og utvalgte kjennetegn ved de som fortsatt er bosatte i 2006, etter kjennetegn i 2002**

Kjennemerker 2002	Antall i etablert fase i 2002	Andel ute av Folke-reg. i 2006	Kjennetegn ved de som fortsatt er bosatte i 2006									
			Antall fortsatt bosatte i 2006	Gjennomsnittsalder i 2006	Andel kvinner i 2006	Status <sup>1</sup> i 2006. Prosent						
						Alle stater	Syssel-satt	Under-utdan-ning	Regi-strert ledig/syss.-tiltak	Bare sos-ial-hjelp	Helse-relat-erte ytelser	Annen status
Næringer (grupper med flere enn 100 fortsatt bosatte):												
Bergverksdrift og utvinning, industri, kraft- og vannforsyning	451	5,8	425	41,4	12,2	100	73,2	4	6,1	1,4	6,8	8,5
Varehandel, reparasjon av kjøretøy og husholdningsapparat	310	3,2	300	41,2	19	100	75,3	0,7	6	1	5,3	11,7
Hotell- og restaurantvirksomhet	452	4,6	431	41	30,6	100	69,4	1,6	5,6	1,4	9,5	12,5
Transport og kommunikasjon	428	2,8	416	41,8	8,9	100	75	1,7	7,7	0,5	4,6	10,6
Eiendomsdrift, forretningsmessig tjenesteyting og utleievirksomhet, internasjonale organ og organisasj.	759	5,8	715	41,2	26,9	100	70,1	2,4	6,4	1,5	6	13,6
Offentlig forvaltning	234	0,9	232	41,9	46,1	100	76,3	1,3	3,9	2,6	7,8	8,2
Undervisning	335	6,6	313	41,8	36,1	100	74,8	3,5	4,2	1	5,8	10,9
Helse- og sosialtjenester	1097	2,5	1070	41,4	56,7	100	79,3	2	4,9	1	5	7,9
Andre sosiale og personlige tjenester, lønnet husarbeid	130	6,9	121	41,1	28,9	100	77,7	5	5	0	3,3	9,1
Uoppgitt næring <sup>2</sup>	321	24,3	243	41,1	24,7	100	41,6	1,2	7,8	8,6	12,3	28,4
Land (grupper med mer enn 100 fortsatt bosatte):												
Marokko	934	2,7	909	41,2	25,4	100	73,7	1,1	5,1	0,9	8,8	10,5
Somalia	885	6,8	825	40,8	28,4	100	54,1	3,5	10,5	5,2	7,9	18,8
Eritrea.	390	2,1	382	41,3	41,1	100	83,8	1,3	3,7	1	4,2	6
Etiopia	350	8	322	40,6	39,4	100	81,7	2,5	3,1	0,9	2,8	9
Ghana	286	7,7	264	42,3	39	100	84,5	1,9	1,9	0	3	8,7
Gambia.	270	5,9	254	42,1	32,3	100	76,8	2	6,7	0	3,5	11
Tunisia	176	5,1	167	41,8	10,8	100	67,1	1,2	6	2,4	12,6	10,8
Algerie	171	2,9	166	42,2	13,3	100	72,9	0	3	1,2	6,6	16,3
Kenya	137	5,1	130	42	53,8	100	72,3	3,1	3,1	0,8	10	10,8
Nigeria	114	7,9	105	42,5	33,3	100	72,4	2,9	7,6	0	9,5	7,6

<sup>1</sup> Personer som er aktive i flere stater samtidig, er her plassert i én status basert på en bestemt prioritering av statusene (se kapittel 3.2).

<sup>2</sup> Opplysninger om arbeidsforholdet bedriften har vi bare for de personene som er definert som sysselsatte i SSBs ordinære registerbaserte sysselsetningsstatistikk. Det kan også forekomme enkelte uoppgitte verdier av andre årsaker.

<sup>3</sup> Alle som innvandret før 1990 har uoppgitt innvandringsgrunn.

Asia

**Tabell B4. Antall førstegenerasjons innvandrere fra Asia inkl. Tyrkia i den etablerte fasen i 2002, andelen av disse som er ute av Folkeregisteret i 2006, og utvalgte kjennetegn ved de som fortsatt er bosatte i 2006, etter kjennetegn i 2002**

Kjennemerker 2002	Antall i etablert fase i 2002	Andel ute av Folke-reg. i 2006	Kjennetegn ved de som fortsatt er bosatte i 2006											
			Antall fortsatt bosatte i 2006	Gjen-nom-snitts alder i 2006	Andel kvinner i 2006	Status <sup>1</sup> i 2006. Prosent					Regi-strert ledig/syss.-tiltak	Bare sos-ial-hjelp	Helse-relat-erte ytelser	Annen status
						Alle staturer	Syssel-satt	Under utdan-ning	Alle staturer	Syssel-satt				
Totalt i etablert fase	19583	3,6	18884	41,5	41,9	100	78,8	1,4	3,9	0,6	6,1	9,3		
Menn	11480	4,4	10980	41,5	0	100	80,3	1,2	3,8	0,7	5,5	8,4		
Kvinner	8103	2,5	7904	41,6	100	100	76,7	1,6	4	0,4	6,9	10,4		
35-39 år i 2006	7072	4,1	6780	37	42,9	100	76,1	1,7	4,8	0,5	5,6	11,2		
40-44 år i 2006	7143	3,5	6893	42	39,5	100	79,7	1,3	3,7	0,7	6	8,6		
45-49 år i 2006	5368	2,9	5211	46,8	43,7	100	81,2	1	2,9	0,6	6,8	7,5		
Ungdomsskole eller lavere	3082	2	3021	41,9	47,6	100	75,7	0,8	4,3	0,9	7,5	10,8		
Videregående skole	8565	1,8	8415	41,4	39,3	100	79,7	1,3	3,5	0,3	6,8	8,4		
Høyere utdanning	4490	2,9	4360	42,3	44,5	100	85,6	1,3	2,2	0,2	3,8	6,9		
Uoppgitt utdanningsnivå	3446	10,4	3088	40,4	39,5	100	69,9	2,3	6,7	1,6	6,2	13,5		
Bosatt i Oslo og Akershus	10485	3,8	10083	41,5	38,6	100	79,3	1,2	3,7	0,7	5,4	9,6		
Bosatt i resten av landet	9098	3,3	8801	41,6	45,6	100	78,2	1,5	4,1	0,5	6,9	8,9		
0-2 år botid i 2002	2002	14,5	1712	39,9	37,4	100	68,3	3,3	8,5	1,8	5,8	12,3		
3-5 år botid i 2002	1960	5,2	1859	39,9	44,9	100	69,8	2,5	6,6	1,1	8,7	11,4		
6-8 år botid i 2002	1526	3,5	1473	40	60,6	100	78	1,8	3,2	0,3	5,1	11,6		
9-12 år botid i 2002	3451	2	3382	41,1	52,4	100	78,4	1,1	3,8	0,4	6,7	9,5		
13 år eller mer botid i 2002	10644	1,7	10458	42,5	36	100	82,3	0,9	2,8	0,4	5,6	8		
Familieinnvandrere	4493	3,7	4325	40,2	69,5	100	75,8	1,8	4,6	0,3	5,4	12,1		
Flyktning	3345	4,8	3183	40,7	23,9	100	70	2,4	6,7	1,6	9,7	9,6		
Arbeidsinnvandrere	492	20,1	393	41,1	21,1	100	83,2	1	4,1	0	1	10,7		
Utdanningsinnvandrere	286	10,8	255	39	75,7	100	89	2,7	2	0,4	1,2	4,7		
Uoppgitt innvandringsgrunn <sup>3</sup>	10967	2,2	10728	42,4	36	100	82,2	0,9	2,8	0,4	5,6	8,1		
Ikke lønnskaker	2347	6,5	2194	41,8	31,5	100	75,1	1,2	3,4	1,6	5,2	13,5		
kr 1 - 99 999	2008	6,3	1881	40,7	61,3	100	59,6	2,9	7,1	1,8	11,1	17,4		
kr 100 000 - 199 999	3623	3,3	3503	41,2	60,9	100	71,3	1,9	5,6	0,6	8,6	12		
kr 200 000 - 299 999	6053	2,2	5919	41,7	46,1	100	82,4	1,4	3,5	0,3	5,4	7,1		
kr 300 000 - 399 999	3400	2,2	3325	41,8	24,6	100	87,5	0,6	2,4	0,2	4,2	5,1		
kr 400 000 eller mer	2152	4,2	2062	41,8	18,5	100	88,7	0,3	2	0,1	3,2	5,6		
Uoppgitt sektor <sup>2</sup>	619	5	588	40,9	44,2	100	65,5	2,6	5,6	2,2	8,7	15,5		
Statlig forvaltning inkl. helseforetak	1513	3,4	1462	42	47,6	100	89,9	1,2	2	0,1	2,7	4,2		
Kommunal forvaltning	3291	1,9	3229	42	68,2	100	80,5	1,5	2,9	0,4	7,1	7,6		
Privat sektor inkl. off. eide foretak	14160	3,9	13605	41,4	34,9	100	77,8	1,3	4,2	0,6	6,1	9,9		

**Tabell B4 (forts.). Antall første generasjons innvandrere fra Asia inkl. Tyrkia i den etablerte fasen i 2002, andelen av disse som er ute av Folkeregisteret i 2006, og utvalgte kjennetegn ved de som fortsatt er bosatte i 2006, etter kjennetegn i 2002**

Kjennemerker 2002	Antall i etablert fase i 2002	Andel ute av Folke-reg. i 2006	Kjennetegn ved de som fortsatt er bosatte i 2006											
			Antall fortsatt bosatte i 2006	Gjennomsnittsalder i 2006	Andel kvinner i 2006	Status <sup>1</sup> i 2006. Prosent					Registret ledig/syss.-tiltak	Bare sosial-hjelp	Helse-relaterte ytelses-er	Ann-en status
						Alle stater	Sysse-lsatt	Under utdan-ning	Alle stater	Sysse-lsatt				
Næringer (grupper med flere enn 100 fortsatt bosatte):														
Jordbruk, skogbruk og fiske	178	2,8	173	41,3	51,4	100	65,9	3,5	8,1	0	10,4	12,1		
Bergverksdrift og utvinning, industri, kraft- og vannforsyning	3070	4	2947	41,5	27,8	100	78,6	1,2	4,3	0,5	7,3	8		
Bygge- og anleggsvirksomhet	375	1,9	368	41,4	11,4	100	80,4	0,5	1,9	0,5	6,5	10,1		
Varehandel, reparasjon av kjøretøy og husholdningsapparat	1897	2,5	1849	41,3	36,1	100	78,6	1	3,9	1,1	5,5	10		
Hotell- og restaurantvirksomhet	2845	3,4	2747	41,5	41,4	100	77,1	1,3	4,5	0,8	5,4	10,9		
Transport og kommunikasjon	1907	2	1868	41,4	11,9	100	82,1	1,2	2,1	0,2	5	9,4		
Eiendomsdrift, forretningsmessig tjenesteyting og utleievirksomhet, internasjonale organ og organisasj.	2375	4,6	2265	41	40,8	100	73,4	1,5	6,2	0,5	6,8	11,6		
Offentlig forvaltning	847	2,1	829	41,8	61,6	100	81,5	1,6	2,8	0,4	5,5	8,2		
Undervisning	1076	3,3	1041	41,9	60,6	100	81,7	1,7	4,4	0,2	5,4	6,6		
Helse- og sosialtjenester	3578	2,6	3484	42	64,4	100	84,2	1,3	2,2	0,3	5,9	6,1		
Andre sosiale og personlige tjenester, lønnet husarbeid	489	2	479	41,8	52,4	100	79,1	2,3	3,5	0,4	6,3	8,4		
Uoppgitt næring <sup>2</sup>	859	12,3	753	41,1	43,6	100	63,3	2,4	5,3	3,1	7,7	18,2		
Land (grupper med mer enn 100 fortsatt bosatte):														
Vietnam .....	2744	1,3	2707	41,5	42,4	100	82	0,8	3,8	0,6	5,1	7,8		
Sri Lanka .....	2565	3	2488	41,4	33	100	82,5	1,6	3,9	0,2	4,3	7,4		
Pakistan .....	2479	2,9	2407	41,3	25,9	100	76,3	1,3	3,3	0,5	5,9	12,7		
Iran .....	2315	2,3	2261	42,3	31	100	77,4	1,8	3,1	0,7	8,6	8,5		
Filippinene .....	1727	2,1	1691	42	83,4	100	86,5	1,2	1,6	0,1	3,4	7,1		
Tyrkia .....	1521	9,2	1475	40,6	28,9	100	74,9	1,4	5,1	0,7	8,5	9,4		
Irak .....	1529	3	1388	40,1	15,3	100	61,2	2,7	9,6	2,2	12,1	12,2		
India .....	1144	3,1	1108	41,8	45,6	100	84,1	0,7	1,8	0,3	5,3	7,8		
Thailand .....	1117	2,8	1086	41,7	94,5	100	79,3	0,6	3	0,2	5,6	11,2		
Kina .....	862	5,2	817	42,2	54,7	100	83,4	1,1	4	0,2	1,6	9,7		
Libanon .....	232	6	218	41,3	29,8	100	74,3	0	2,8	0,5	14,7	7,8		
Hongkong .....	183	3,3	177	43,6	41,2	100	89,8	0	2,8	0	0,6	6,8		
Afghanistan .....	180	2,8	175	41	25,7	100	66,9	5,1	7,4	3,4	5,1	12		
Israel .....	108	3,7	104	43	32,7	100	83,7	1	1	0	3,8	10,6		

<sup>1</sup> Personer som er aktive i flere stater samtidig, er her plassert i én status basert på en bestemt prioritering av statusene (se kapittel 3.2).

<sup>2</sup> Opplysninger om arbeidsforholdet bedriften har vi bare for de personene som er definert som sysselsatte i SSBs ordinære registerbaserte sysselsettingsstatistikk. Det kan også forekomme enkelte uoppgitte verdier av andre årsaker.

<sup>3</sup> Alle som innvandret før 1990 har uoppgitt innvandringsgrunn.

Sør- og Mellom-Amerika

Tabell B5. Antall førstegenerasjons innvandrere fra Sør- og Mellom-Amerika i den etablerte fasen i 2002, andelen av disse som er ute av Folkeregisteret i 2006, og utvalgte kjennetegn ved de som fortsatt er bosatte i 2006, etter kjennetegn i 2002

Kjennemerker 2002	Antall i etablert fase i 2002	Andel ute av Folke-reg. i 2006	Kjennetegn ved de som fortsatt er bosatte i 2006									
			Antall fortsatt bosatte i 2006	Gjennomsnittsalder i 2006	Andel kvinner i 2006	Status <sup>1</sup> i 2006. Prosent						
						Alle stater	Syssel-satt	Under utdan-ning	Regi-strert ledig/syss.-tiltak	Bare sos-ial-hjelp	Helse-relat-erte ytelser	Annen status
Totalt i etablert fase	2393	2,8	2325	42,5	48,4	100	80,1	1,4	3,7	0,4	5,7	8,7
Menn	1243	3,5	1199	42,7	0	100	83,1	1,7	4,1	0,4	3,8	7
Kvinner	1150	2,1	1126	42,2	100	100	76,9	1,2	3,2	0,4	7,8	10,5
35-39 år i 2006	662	4,1	635	37,1	55,3	100	76,4	1,7	3,3	0,3	5,2	13,1
40-44 år i 2006	864	1,7	849	42,1	42,9	100	80,6	2	4,4	0,5	5,3	7,3
45-49 år i 2006	867	3	841	46,9	48,9	100	82,4	0,6	3,2	0,5	6,5	6,8
Ungdomsskole eller lavere	170	1,8	167	42,5	53,9	100	77,2	1,2	3	1,2	8,4	9
Videregående skole	1156	1,3	1141	42,6	45,8	100	80,3	1,1	3,5	0,5	6,3	8,2
Høyere utdanning	684	3,4	661	42,9	48,6	100	85	1,5	2,3	0	4,8	6,4
Uoppgitt utdanningsnivå	383	7	356	41,1	53,9	100	71,6	2,2	7	0,6	4,2	14,3
Bosatt i Oslo og Akershus	1006	3,2	974	42,3	47	100	79	1,5	4	0,5	5,1	9,9
Bosatt i resten av landet	1387	2,6	1351	42,5	49,4	100	80,9	1,3	3,4	0,4	6,1	7,8
0-2 år botid i 2002	214	9,3	194	40,1	57,2	100	75,8	2,6	6,7	0,5	2,1	12,4
3-5 år botid i 2002	218	4,6	208	40	55,8	100	76,4	0,5	5,3	0,5	4,3	13
6-8 år botid i 2002	200	5	190	40,7	56,8	100	70,5	2,6	6,3	0,5	7,4	12,6
9-12 år botid i 2002	271	4,1	260	41,6	66,9	100	78,1	1,5	3,5	0,4	6,2	10,4
13 år eller mer botid i 2002	1490	1,1	1473	43,5	41,9	100	82,8	1,2	2,7	0,4	6,1	6,8
Innvandringsgrunn (grupper med mer enn 100 fortsatt bosatte):												
Familieinnvandrere	659	4,2	631	40,3	64,3	100	73,2	1,6	6,2	0,6	4,8	13,6
Flyktning	107	0,9	106	41,7	52,8	100	83	0,9	1,9	0	6,6	7,5
Uoppgitt innvandringsgrunn <sup>3</sup>	1531	1,4	1510	43,4	41,9	100	82,6	1,3	2,7	0,4	6	7
Ikke lønnskategorier												
kr 1 - 99 999	203	10,3	182	42,1	40,7	100	70,9	3,3	5,5	0,5	6	13,7
kr 100 000 - 199 999	199	2,5	194	41,2	70,6	100	63,9	2,1	3,6	1,5	11,9	17
kr 200 000 - 299 999	461	2,2	451	42,1	70,3	100	75,4	0,9	4,7	0,7	8	10,4
kr 300 000 - 399 999	862	1,7	847	42,8	50,2	100	83,1	1,3	3,7	0,2	5,1	6,6
kr 400 000 eller mer	452	1,5	445	42,7	28,8	100	86,7	1,6	2,2	0,2	2,5	6,7
216	4,6	206	42,8	21,8	100	86,9	0,5	2,9	0	4,4	5,3	
Sektorer (grupper med mer enn 100 fortsatt bosatte):												
Statlig forvaltning inkl. helseforetak	198	2,5	193	41,9	61,7	100	88,1	1	2,1	0	3,1	5,7
Kommunal forvaltning	504	1	499	43,1	76,4	100	84	1,2	1,4	0,2	6,4	6,8
Privat sektor inkl. off. eide foretak	1609	3,2	1557	42,4	37,5	100	78,7	1,3	4,4	0,5	5,7	9,4
Næringer (grupper med flere enn 100 fortsatt bosatte):												
Bergverksdrift og utvinning, industri, kraft- og vannforsyning	409	2,4	399	42,7	22,1	100	83	1	4,8	1	5,3	5
Varehandel, reparasjon av kjøretøy og husholdningsapparat	140	4,3	134	42,2	39,6	100	85,8	0,7	3	0	3,7	6,7
Hotell- og restaurantvirksomhet	227	2,2	222	41,7	50	100	76,6	2,3	4,5	1,4	7,2	8,1
Transport og kommunikasjon	123	4,9	117	41,8	28,2	100	83,8	1,7	3,4	0	3,4	7,7
Eiendomsdrift, forretningsmessig tjenesteyting og utleievirksomhet, internasjonale organ og organisasj.	390	3,6	376	42,5	42,8	100	71,3	1,3	6,1	0,3	7,2	13,8
Undervisning	157	3,2	152	42,4	62,5	100	84,9	2	1,3	0	3,9	7,9
Helse- og sosialtjenester	564	0,9	559	42,8	73,3	100	84,4	1,3	1,6	0,2	6,4	6,1
Land (grupper med mer enn 100 fortsatt bosatte):												
Chile	1382	1,4	1363	43,1	40,6	100	81,6	1,5	3,2	0,5	5,8	7,4
Brasil	175	3,4	169	41,6	75,7	100	75,7	0	4,7	0	7,1	12,4
Peru	134	0,7	133	42,2	57,1	100	80,5	2,3	5,3	0	4,5	7,5
Colombia	126	6,3	118	41,8	64,4	100	79,7	0,8	5,1	0,8	5,1	8,5

<sup>1</sup> Personer som er aktive i flere stater samtidig, er her plassert i én status basert på en bestemt prioritering av statusene (se kapittel 3.2).

<sup>2</sup> Opplysninger om arbeidsforholdet bedriften har vi bare for de personene som er definert som sysselsatte i SSBs ordinære registerbaserte sysselsettingsstatistikk. Det kan også forekomme enkelte uoppgitte verdier av andre årsaker.

<sup>3</sup> Alle som innvandret før 1990 har uoppgitt innvandringsgrunn.

## Øst-Europa

**Tabell B6. Antall førstegenerasjons innvandrere fra Øst-Europa inkl. nye EU-land i den etablerte fasen i 2002, andelen av disse som er ute av Folkeregisteret i 2006, og utvalgte kjennetegn ved de som fortsatt er bosatte i 2006, etter kjennetegn i 2002**

Kjennemerker 2002	Antall i etablert fase i 2002	Andel ute av Folke-reg. i 2006	Kjennetegn ved de som fortsatt er bosatte i 2006											
			Antall fortsatt bosatte i 2006	Gjennomsnittsalder i 2006	Andel kvinner i 2006	Status <sup>1</sup> i 2006. Prosent					Registret ledig/syss.-tiltak	Bare sosial-hjelp	Helse-relaterte ytelser	Annen status
						Alle stater	Sysse-satt	Under utdan-ning	Alle stater	Sysse-satt				
Totalt i etablert fase	8519	3,3	8237	42,1	54,6	100	83,3	1,6	2,9	0,3	5,9	5,9		
Menn	3928	4,8	3739	42,1	0	100	84,4	1	3,4	0,3	5,6	5,3		
Kvinner	4591	2	4498	42	100	100	82,4	2	2,5	0,4	6,2	6,4		
35-39 år i 2006	2731	4,2	2617	37	55,3	100	81	2,3	3,7	0,5	5,1	7,4		
40-44 år i 2006	2970	2,8	2887	42	54	100	84,3	1,4	2,4	0,2	6,1	5,5		
45-49 år i 2006	2818	3	2733	46,9	54,6	100	84,4	1,1	2,7	0,3	6,6	4,8		
Ungdomsskole eller lavere	674	2,2	659	42,2	59,2	100	78,6	1,2	3,2	0,8	9,3	7		
Videregående skole	3756	1,2	3711	42,1	50,9	100	83,3	1,3	3,2	0,2	6,7	5,3		
Høyere utdanning	2138	2,4	2087	42,6	61,6	100	86,9	1,8	1,9	0,1	3,4	5,8		
Uoppgitt utdanningsnivå	1951	8,8	1780	41,3	52,5	100	80,7	2,1	3,5	0,7	6,1	6,9		
Bosatt i Oslo og Akershus	2693	3,5	2600	42	53,6	100	83,9	1	2,7	0,4	5,1	6,8		
Bosatt i resten av landet	5826	3,2	5637	42,1	55,1	100	83	1,8	3	0,3	6,3	5,5		
0-2 år botid i 2002	1074	12,9	935	40,9	56,8	100	82,7	3,1	3,1	0,5	4,2	6,4		
3-5 år botid i 2002	1439	4	1381	41	58,7	100	79,7	2,6	3,8	0,6	5,8	7,5		
6-8 år botid i 2002	1626	1,9	1595	42,1	57,4	100	84,5	1,1	3,3	0,1	5,7	5,3		
9-12 år botid i 2002	2818	1,3	2782	42,1	52,5	100	83,7	1	2,5	0,3	7	5,4		
13 år eller mer botid i 2002	1562	1,2	1544	43,6	50,5	100	85	1,2	2,4	0,3	5,4	5,7		
Familieinnvandrere	2157	2,3	2108	41,2	79,2	100	82,1	2,8	3	0,4	5	6,6		
Flyktning	3764	1,6	3704	42,1	45,2	100	82,3	1,1	3,4	0,4	7,5	5,3		
Arbeidsinnvandrere	714	16,1	599	41,8	33,2	100	89,6	0,5	1,3	0	1,5	7		
Utdanningsinnvandrere	164	9,1	149	39,2	65,8	100	82,6	4	0,7	0	2,7	10,1		
Uoppgitt innvandringsgrunn <sup>3</sup>	1720	2,5	1677	43,5	51	100	84,7	1,3	2,5	0,3	5,6	5,6		
Ikke lønnstaker	649	5,2	615	42,3	47,8	100	77,6	1,6	2,6	1,3	5,7	11,2		
kr 1 - 99 999	724	5,4	685	41,1	73,3	100	67,2	4,1	4,5	1	11,1	12,1		
kr 100 000 - 199 999	1615	3,1	1565	41,7	71,8	100	77,3	2,1	4,1	0,5	8,3	7,7		
kr 200 000 - 299 999	3245	2,6	3162	42,2	54,3	100	85,5	1,3	3	0,1	5,8	4,3		
kr 300 000 - 399 999	1444	3,2	1398	42,2	40,1	100	90,8	0,9	2	0,1	3	3,2		
kr 400 000 eller mer	842	3,6	812	42,7	37,1	100	91,4	0,6	1	0,1	2,8	4,1		
Uoppgitt sektor <sup>2</sup>	242	4,5	231	41,9	62,3	100	68,8	3	3,9	1,7	8,2	14,3		
Statlig forvaltning inkl. helseforetak	733	3,1	710	42,7	70	100	91,4	1,3	1	0,1	1,7	4,5		
Kommunal forvaltning	1769	1,2	1747	42,4	79,6	100	87,8	1,4	1,5	0,2	5	4,1		
Privat sektor inkl. off. eide foretak	5775	3,9	5549	41,9	44,4	100	81,5	1,6	3,6	0,4	6,7	6,3		



**Tabell B6 (forts.). Antall førstegenerasjons innvandrere fra Øst-Europa inkl. nye EU-land i den etablerte fasen i 2002, andelen av disse som er ute av Folkeregisteret i 2006, og utvalgte kjennetegn ved de som fortsatt er bosatte i 2006, etter kjennetegn i 2002**

Kjennemerker 2002	Antall i etablert fase i 2002	Andel ute av Folke-reg. i 2006	Kjennetegn ved de som fortsatt er bosatte i 2006											
			Antall fortsatt bosatte i 2006	Gjennomsnittsalder i 2006	Andel kvinner i 2006	Status <sup>1</sup> i 2006. Prosent					Registret ledig/syss.-tiltak	Bare sosial-hjelp	Helse-relaterte ytelser	Annen status
						Alle stater	Syssel-satt	Under utdan-ning	Alle stater	Syssel-satt				
Næringer (grupper med flere enn 100 fortsatt bosatte):														
Bergverksdrift og utvinning, industri, kraft- og vannforsyning	1598	5,9	1503	42,2	32,6	100	82,7	1,9	4,1	0,1	6,6	4,6		
Bygge- og anleggsvirksomhet	490	3,5	473	41,7	8,7	100	82,5	1,1	1,7	0,6	6,8	7,4		
Varehandel, reparasjon av kjøretøy og husholdningsapparat	851	1,8	836	41,8	54,2	100	82,8	1,2	3,7	0,1	6,8	5,4		
Hotell- og restaurantvirksomhet	472	2,1	462	41,3	59,5	100	76	1,9	4,8	0,4	8,7	8,2		
Transport og kommunikasjon	440	2	431	42,2	26,2	100	81,9	0,7	5,1	0	7	5,3		
Eiendomsdrift, forretningsmessig tjenesteyting og utleievirksomhet, internasjonale organ og organisasj.	1034	3,5	998	41,8	55,5	100	79,3	2,1	2,7	0,5	7,8	7,6		
Offentlig forvaltning	467	0,9	463	42,7	73,2	100	89,8	0,6	1,7	0,2	3,7	3,9		
Undervisning	681	2,9	661	42,7	75,9	100	89,3	1,4	2,1	0	3,2	4,1		
Helse- og sosialtjenester	1676	2,1	1640	42,2	78	100	86,2	1,8	1,5	0,3	5	5,1		
Andre sosiale og personlige tjenester, lønnet husarbeid	378	3,2	366	41,7	59,3	100	90,4	0,5	1,9	0,5	2,2	4,4		
Uoppgitt næring <sup>2</sup>	292	6,5	273	42,1	60,8	100	67	2,9	3,3	2,6	8,4	15,8		
Land (grupper med mer enn 100 fortsatt bosatte):														
Bosnia-Hercegovina	2636	0,9	2611	42,3	46,4	100	84,9	0,9	2,8	0,3	6,8	4,3		
Serbia og Montenegro	1399	3,4	1352	41,5	40	100	76,8	1,7	3,8	0,7	9	8,1		
Polen.	1396	5,3	1322	42,9	70,4	100	87,4	0,8	1,6	0,4	4,4	5,4		
Russland	855	4,1	820	41,9	82,2	100	81	4,5	3,4	0,6	4,1	6,3		
Kroatia.	546	2,4	533	41,9	46,5	100	84,1	0,2	4,7	0	6	5,1		
Makedonia	367	1,9	360	41,3	36,1	100	80,6	1,1	4,7	0	8,6	5		
Romania.	305	3,6	294	41,1	64,3	100	83	2	3,1	0	3,1	8,8		
Bulgaria	242	4,5	231	42,6	42,4	100	86,1	1,7	1,7	0,4	4,8	5,2		
Ukraina.	133	4,5	127	41,5	75,6	100	84,3	3,9	2,4	0,8	1,6	7,1		
Ungarn	112	5,4	106	41,3	67	100	84	3,8	1,9	0	0	10,4		
Tsjekkia	112	8	103	42,1	53,4	100	92,2	1	1,9	0	1	3,9		

<sup>1</sup> Personer som er aktive i flere stater samtidig, er her plassert i én status basert på en bestemt prioritering av statusene (se kapittel 3.2).

<sup>2</sup> Opplysninger om arbeidsforholdet bedriften har vi bare for de personene som er definert som sysselsatte i SSBs ordinære registerbaserte sysselsetningsstatistikk. Det kan også forekomme enkelte uoppgitte verdier av andre årsaker.

<sup>3</sup> Alle som innvandret før 1990 har uoppgitt innvandringsgrunn.

## Tabellgrunnlag for analysen av avgangsfasen

### Resten av befolkningen, dvs. bosatte eksklusive innvandrere og etterkommere

**Tabell C1. Antall bosatte i avgangsfasen i 2002 som ikke er førstegenerasjons innvandrere eller etterkommere, andelen av disse som er ute av Folkeregisteret i 2006, og utvalgte kjennetegn ved de som fortsatt er bosatte i 2006, etter kjennetegn i 2002**

Kjennemerker 2002	Antall i avgangsfase i 2002	Andel ute av Folke-reg. i 2006	Kjennetegn ved de som fortsatt er bosatte i 2006												
			Antall fortsatt bosatte i 2006	Gjennomsnittsalder i 2006	Andel kvinner i 2006	Status <sup>1</sup> i 2006. Prosent					Registret ledig/ syss.-tiltak	Bare sosial-hjelp	Helse-relaterte ytelser	I utdanning	Annen status
						Alle stater	Sysselsatt	Alderspensj. / AFP	Alle stater	Sysselsatt					
Totalt i avgangsfase	447940	1,7	440179	60,3	45,1	100	79,4	9,7	0,8	0	5,9	0,1	4		
Menn	247113	2,1	241839	60,3	0	100	80,4	9,2	0,8	0	5,1	0,1	4,3		
Kvinner	200827	1,2	198340	60,2	100	100	78,2	10,3	0,8	0	6,9	0,1	3,6		
55-61 år i 2006	288666	1,4	284729	58	45,3	100	90,6	0	0,8	0	5	0,1	3,4		
62-66 år i 2006	127114	2,2	124256	63,6	44,6	100	63	20,5	1	0	9,3	0,1	6,1		
67-69 år i 2006	32160	3	31194	67,8	44,5	100	43,4	55	0,1	0	0,7	0,1	0,7		
Ungdomsskole eller lavere	77286	2,2	75560	60,8	46,1	100	72,5	12,6	1	0	9,8	0,1	4		
Videregående skole	243419	1,7	239239	60,1	46,7	100	79,2	9,1	0,9	0	6,2	0,1	4,5		
Høyere utdanning	125877	1,4	124067	60,1	41,3	100	84,2	9	0,4	0	3,1	0,2	3,1		
Uoppgitt utdanningsnivå	1358	3,3	1313	61,3	53,5	100	73,3	11,3	1	0,2	7,8	0,1	6,2		
Bosatt i Oslo og Akershus	96481	2	94538	60,5	46,8	100	79,9	9,8	0,9	0	4,7	0,2	4,4		
Bosatt i resten av landet	351459	1,7	345641	60,2	44,6	100	79,3	9,7	0,8	0	6,3	0,1	3,9		
Ikke lønnstaker	46837	2,1	45861	60,7	25,4	100	86,3	2,8	0,7	0,1	4,6	0,1	5,5		
kr 1 - 99 999	14534	2,6	14153	62	70,5	100	57,9	14,4	1,5	0,1	15,3	0,1	10,7		
kr 100 000 - 199 999	55850	1,6	54981	60,7	84,1	100	69,9	13,8	1,4	0	10,8	0,2	4		
kr 200 000 - 299 999	136444	1,7	134119	60,2	59,9	100	78,3	11,2	0,9	0	6,7	0,1	2,7		
kr 300 000 - 399 999	113113	1,6	111302	60	34,9	100	81,5	10	0,6	0	4,5	0,1	3,3		
kr 400 000 eller mer	81162	1,7	79763	59,9	14,1	100	84,8	7	0,6	0	2,5	0,1	5		
Uoppgitt sektor <sup>2</sup>	4749	2,5	4629	61,1	46,7	100	67,6	8	2,7	0,2	9,8	0,3	11,4		
Statlig forvaltning inkl. helseforetak	55167	1,7	54255	60,3	55,1	100	79,7	9,8	0,3	0	4,8	0,1	5,2		
Kommunal forvaltning	106409	1,3	104987	60,2	69,8	100	79,3	12	0,2	0	6,2	0,1	2,3		
Privat sektor inkl. off. eide foretak	281615	1,9	276308	60,2	33,7	100	79,6	8,8	1,1	0	6	0,1	4,3		
Jordbruk, skogbruk og fiske	18232	1,8	17910	61	23,3	100	86,7	3,6	0,6	0	4,5	0,1	4,6		
Bergverksdrift og utvinning, industri, kraft- og vannforsyning	70013	2	68617	60,1	22,1	100	76,1	13,1	0,9	0	6,6	0,1	3,3		
Bygge- og anleggsvirksomhet	27954	2,1	27374	60,1	10,1	100	80,8	8,3	0,8	0	6,6	0,1	3,4		
Varehandel, reparasjon av kjøretøy og husholdningsapparat	54614	1,7	53692	60,4	46,7	100	80,2	8	1,5	0	6,3	0,2	3,8		
Hotell- og restaurantvirksomhet	5685	2	5573	60,5	69,2	100	73,7	8,8	2	0,1	10,5	0,3	4,6		
Transport og kommunikasjon	33352	2,4	32548	60,2	22,3	100	76,1	8,6	1,1	0	7	0,1	7		
Finans. tjenesteyting og forsikring	12108	1,3	11949	60	47,6	100	76	12,8	0,5	0	4,3	0,1	6,3		
Eiendomsdrift, forretningsmessig tjenesteyting og utleievirksomhet, internasjonale organ og organisasj.	37097	1,8	36444	60,2	35	100	82,2	6,7	1,3	0	4,6	0,2	4,9		
Offentlig forvaltning	38850	1,7	38182	60,3	48,4	100	77,6	10,7	0,4	0	4,7	0,1	6,5		
Undervisning	52666	1,3	52006	60,4	58,1	100	81,1	12,4	0,2	0	4,6	0,1	1,6		
Helse- og sosialtjenester	74693	1,3	73686	60,1	84,2	100	80,7	9,3	0,3	0	6,9	0,1	2,7		
Andre sosiale og personlige tjenester, lønnet husarbeid	15962	1,8	15674	60,4	47,8	100	82,6	8,7	0,7	0	4,7	0,1	3,1		
Uoppgitt næring <sup>2</sup>	6714	2,8	6524	61	52	100	71,3	6,7	2,1	0,4	9,1	0,2	10,3		

<sup>1</sup> Personer som er aktive i flere stater samtidig, er her plassert i én status basert på en bestemt prioritering av statusene (se kapittel 3.2).

<sup>2</sup> Opplysninger om arbeidsforholdet bedriften har vi bare for de personene som er definert som sysselsatte i SSBs ordinære registerbaserte sysselsettingsstatistikk. Det kan også forekomme enkelte uoppgitte verdier av andre årsaker.

## Innvandrere fra ikke-vestlige land

### Ikke-vestlige land samlet

Vi startet analysearbeidet med å se nærmere på innvandrere og etterkommere fra alle ikke-vestlige land samlet. Dette arbeidet avdekket stor variasjon mellom verdensdelene. Vi velger allikevel å først presentere tabeller for innvandrere og etterkommere fra de ikke-vestlige landene samlet, siden det i mange sammenhenger er interesse for slike tall, før vi ser nærmere på verdensdelene hver for seg.

**Tabell C2. Antall førstegenerasjons innvandrere fra ikke-vestlige land i avgangsfasen i 2002, andelen av disse som er ute av Folkeregisteret i 2006, og utvalgte kjennetegn ved de som fortsatt er bosatte i 2006, etter kjennetegn i 2002**

Kjennemerker 2002	Antall i avgangsfase i 2002	Andel ute av Folke-reg. i 2006	Kjennetegn ved de som fortsatt er bosatte i 2006										
			Antall fortsatt bosatte i 2006	Gjen-nom-snitts alder i 2006	Andel kvinn-er i 2006	Status <sup>1</sup> i 2006. Prosent							
						Alle stater	Syss-elsatt	Alder-spen-sjon / AFP	Regi-strert ledig/syss.-tiltak	Bare sos-ial-hjelp	Helse-relat-erte ytelse	I utd-an-ning	Annen status
Totalt i avgangsfase	6725	4,3	6438	59,2	40,6	100	74,7	5,7	2,4	0,5	10	0,5	6,2
Menn	4035	5,2	3824	59,4	0	100	74,6	6,3	2,4	0,6	9,9	0,5	5,7
Kvinner	2690	2,8	2614	59	100	100	74,9	4,8	2,4	0,4	10,2	0,5	6,9
55-61 år i 2006	5003	3,4	4833	57,4	41,7	100	79,7	0	2,5	0,6	10	0,6	6,7
62-66 år i 2006	1363	6,7	1271	63,6	38	100	63,5	15,3	2,3	0,5	12,7	0,2	5,5
67-69 år i 2006	359	7	334	67,8	34,4	100	45,5	51,8	0,6	0	0,6	0	1,5
Ungdomsskole eller lavere	1099	2,7	1069	59,3	43,4	100	66,9	7,9	3,5	0,7	13,8	0,6	6,7
Videregående skole	2589	2,9	2515	59	37,5	100	73,7	5,7	2,2	0,5	11	0,3	6,6
Høyere utdanning	2401	3,7	2313	59,4	42,2	100	81,2	5,2	1,6	0,2	6,8	0,6	4,4
Uoppgitt utdanningsnivå	636	14,9	541	59	42,5	100	67,1	3,3	4,1	1,8	11,8	0,6	11,3
Bosatt i Oslo og Akershus	3332	4,2	3191	59,3	36,9	100	75,3	5,6	2,1	0,7	9	0,4	6,9
Bosatt i resten av landet	3393	4,3	3247	59,2	44,3	100	74,2	5,8	2,6	0,4	11	0,5	5,5
0-2 år botid i 2002	207	26,6	152	58,1	50,7	100	67,8	1,3	4,6	3,3	7,9	1,3	13,8
3-5 år botid i 2002	280	10,4	251	58,6	53	100	64,1	2	4,8	0,4	14,7	1,2	12,7
6-8 år botid i 2002	422	5	401	58,7	45,4	100	72,6	1,5	5	1	13,5	0,2	6,2
9-12 år botid i 2002	755	3	732	58,6	52,6	100	75,8	1,6	3,3	0,4	11,3	0,4	7,1
13 år eller mer botid i 2002	5061	3,1	4902	59,4	37,5	100	75,5	7	1,8	0,4	9,4	0,4	5,5
Innvandringsgrunn (grupper med mer enn 100 fortsatt bosatte):													
Familieinnvandrere	565	4,6	539	58,6	79,2	100	72,9	1,7	3,9	0,2	9,6	0,6	11,1
Flyktning	807	4,2	773	58,5	36,6	100	69,9	1,6	4,7	1,4	15,9	0,8	5,8
Arbeidsinnvandrere	191	23	147	58,9	27,2	100	83	0,7	1,4	0	2	0	12,9
Uoppgitt innvandringsgrunn <sup>3</sup>	5148	3,5	4967	59,4	37,4	100	75,4	6,9	1,9	0,4	9,4	0,4	5,6
Ikke lønnskater	739	8,4	677	59,3	29,1	100	74,3	2,2	1,9	0,9	9	0,1	11,5
kr 1 - 99 999	424	5,7	400	59,5	54	100	48,8	4,3	4,5	2,3	21,3	2	17
kr 100 000 - 199 999	951	4	913	59	61,4	100	64,7	5,8	3,8	0,9	15,9	0,7	8,2
kr 200 000 - 299 999	2286	3,4	2209	59	44,9	100	76,3	6,3	2,3	0,3	9,9	0,4	4,5
kr 300 000 - 399 999	1418	2,8	1379	59,3	32,3	100	80,2	6,5	1,6	0,3	7,5	0,5	3,4
kr 400 000 eller mer	907	5,2	860	59,5	23,6	100	84,9	6,3	1,5	0	3,6	0	3,7
Uoppgitt sektor <sup>2</sup>	173	8,1	159	59,1	48,4	100	61	1,3	5	0,6	18,2	0	13,8
Ståttlig forvaltning inkl. helseforetak	790	3,9	759	59,7	53,8	100	84,2	6,9	0,7	0,4	5	0,4	2,5
Kommunal forvaltning	1374	3,2	1330	59,2	62,3	100	76,3	5,7	2,1	0,4	10,2	0,1	5,3
Privat sektor inkl. off. eide foretak	4388	4,5	4190	59,1	31	100	73	5,7	2,6	0,6	10,6	0,6	6,9

**Tabell C2(forts.). Antall førstegenerasjons innvandrere fra ikke-vestlige land i avgangsfasen i 2002, andelen av disse som er ute av Folkeregisteret i 2006, og utvalgte kjennetegn ved de som fortsatt er bosatte i 2006, etter kjennetegn i 2002**

Kjennemerker 2002	Antall i avgangsfase i 2002	Andel ute av Folke-reg. i 2006	Kjennetegn ved de som fortsatt er bosatte i 2006										
			Antall fortsatt bosatte i 2006	Gjen-nom-snitts alder i 2006	Andel kvinner i 2006	Status <sup>1</sup> i 2006. Prosent					Helse-relat-erte ytel-ser	I utd-ann-ing	Annen status
						Alle staturer	Syss-elsatt	Ald-ers-pensj. / AFP	Regi-strert ledig/syss.-tiltak	Bare sos-ial-hjelp			
Næringer (grupper med flere enn 100 fortsatt bosatte):													
Bergverksdrift og utvinning, industri, kraft- og vannforsyning	1170	4,6	1116	59,2	19,4	100	70,3	9,9	3,3	0,1	11,1	0,7	4,6
Bygge- og anleggsvirksomhet	180	5	171	59,3	12,9	100	69	5,8	4,1	1,2	17,5	0	2,3
Varehandel, reparasjon av kjøretøy og husholdningsapparat	568	2,3	555	58,9	30,3	100	77,5	3,6	1,6	0,7	8,1	0,7	7,7
Hotell- og restaurantvirksomhet	628	3,3	607	58,8	38,2	100	71,3	3,3	3,5	0,3	12,2	0,3	9,1
Transport og kommunikasjon	468	4,3	448	58,7	17,2	100	78,1	3,8	0,4	0,9	9,8	0,2	6,7
Eiendomsdrift, forretningsmessig tjenesteyting og utleievirksomhet, internasjonale organ og organisasj.	668	3,3	646	59,2	37,3	100	74,3	3,4	3,9	1,1	9,8	0,3	7,3
Offentlig forvaltning	358	2,2	350	59,5	55,4	100	77,7	6	2	0,3	7,7	0,3	6
Undervisning	710	4,1	681	59,6	51,2	100	79,9	5,7	1,8	0,4	7	0,3	4,8
Helse- og sosialtjenester	1364	3,7	1314	59,3	66	100	77,6	5,6	1,4	0,5	9,8	0,4	4,7
Andre sosiale og personlige tjenester, lønnet husarbeid	280	8,2	257	59,9	43,2	100	75,9	8,6	1,2	0,4	8,9	1,2	3,9
Uoppgitt næring <sup>2</sup>	236	14,8	201	59,2	44,8	100	55,2	3,5	4,5	1,5	15,4	0,5	19,4
Øst-Europa inkl. nye EU-land													
Asia inkl. Tyrkia	2384	5,6	2251	59,4	47,4	100	76,4	5,9	2,5	0,4	10	0,4	4,5
Afrika	3050	3,1	2955	59	38,4	100	73,5	4,8	2,5	0,6	10,5	0,4	7,7
Sør- og Mellom-Amerika	598	4,7	570	59,4	23	100	74	9,1	1,8	1,2	6,3	0,9	6,7
Land (grupper med mer enn 100 fortsatt bosatte):	693	4,5	662	59,2	42,7	100	75,1	6	2	0,3	11,2	0,6	4,8
Polen .....	629	6	591	59,1	59,9	100	80,2	5,9	1,5	0,3	7,1	0,2	4,7
Bosnia-Hercegovina	559	2,5	545	58,6	40	100	76,7	1,3	4,4	0,7	13	0,4	3,5
Pakistan .....	549	2,9	533	58,8	15,6	100	69	4,1	2,4	0,9	12	0,4	11,1
Chile .....	427	3,5	412	58,8	39,8	100	75,2	4,4	1,9	0,5	12,4	0,5	5,1
Vietnam .....	390	1,5	384	58,9	40,1	100	71,4	6,5	2,9	0,3	14,1	0,3	4,7
Filippinene .....	373	1,3	368	58,8	67,9	100	77,4	6	1,9	0,3	8,4	0,3	5,7
India .....	321	4,4	307	59,3	28,3	100	82,4	4,6	1,6	0,3	4,9	0,3	5,9
Kina .....	263	2,7	256	59,6	42,2	100	72,3	8,6	3,5	0	6,6	0	9
Sri Lanka .....	240	4,6	229	58,7	27,5	100	75,5	3,5	2,6	0,9	10	0,9	6,6
Iran .....	224	2,7	218	59,1	35,3	100	77,5	1,8	1,4	0,5	11	0	7,8
Ungarn .....	228	7	212	62,5	33	100	67,5	21,7	0,5	0	7,1	0,5	2,8
Serbia og Montenegro	197	8,6	180	58,9	32,2	100	70	4,4	2,2	0,6	16,7	0	6,1
Tsjekkia .....	176	8,5	161	60,1	47,2	100	79,5	6,2	1,2	0	9,3	0	3,7
Russland .....	173	7,5	160	59,4	78,8	100	75	3,1	7,5	0	5	1,3	8,1
Tyrkia .....	141	2,1	138	58,8	18,1	100	62,3	2,9	0,7	0	24,6	0	9,4
Kroatia .....	134	3	130	58,8	34,6	100	70,8	6,2	2,3	0,8	15,4	0	4,6
Thailand .....	110	1,8	108	58,1	94,4	100	71,3	0,9	9,3	0	9,3	0	9,3

<sup>1</sup> Personer som er aktive i flere staturer samtidig, er her plassert i én status basert på en bestemt prioritering av statusene (se kapittel 3.2).

<sup>2</sup> Opplysninger om arbeidsforholdet bedriften har vi bare for de personene som er definert som sysselsatte i SSBs ordinære registerbaserte sysselsetningsstatistikk. Det kan også forekomme enkelte uoppgitte verdier av andre årsaker.

<sup>3</sup> Alle som innvandret før 1990 har uoppgitt innvandringsgrunn.

**Afrika**

**Tabell C3. Antall førstegenerasjons innvandrere fra Afrika i avgangsfasen i 2002, andelen av disse som er ute av Folkeregisteret i 2006, og utvalgte kjennetegn ved de som fortsatt er bosatte i 2006, etter kjennetegn i 2002**

Kjennemerker 2002	Antall i avgangsfase i 2002	Andel ute av Folke-reg. i 2006	Kjennetegn ved de som fortsatt er bosatte i 2006										
			Antall fortsatt bosatte i 2006	Gjennomsnittsalder i 2006	Andel kvinner i 2006	Status <sup>1</sup> i 2006. Prosent							
						Alle staturer	Sysselsatt	Alderspensj. / AFP	Registret ledig/ syss.- tiltak	Bare sosialhjelp	Helse-relaterte ytelser	I utdanning	Annen status
TOTALT I AVGANGSFASE	598	4,7	570	59,4	23	100	74	9,1	1,8	1,2	6,3	0,9	6,7
Menn	460	4,6	439	59,2	0	100	73,1	8,7	2,3	1,6	7,1	0,9	6,4
Kvinner	138	5,1	131	59,9	100	100	77,1	10,7	0	0	3,8	0,8	7,6
Alder i 2006 (grupper med mer enn 100 fortsatt bosatte):													
55-61 år i 2006	438	3,9	421	57,4	21,1	100	81,5	0	2,1	1,4	5,9	1,2	7,8
62-66 år i 2006	116	6	109	63,7	26,6	100	62,4	21,1	0,9	0,9	10,1	0	4,6
Utdanningsnivå (grupper med mer enn 100 fortsatt bosatte):													
Videregående skole	222	4,1	213	59,5	20,2	100	73,7	8,5	0,9	1,4	9,9	0,5	5,2
Høyere utdanning	225	3,1	218	59,1	25,7	100	79,8	8,7	2,3	0,5	2,3	0,9	5,5
Uoppgitt utdanningsnivå	54	13	47	59	19,1	100	63,8	4,3	2,1	2,1	6,4	2,1	19,1
Bosatt i Oslo og Akershus	334	3,6	322	59,1	21,7	100	73	8,4	2,2	1,9	5,9	0,9	7,8
Bosatt i resten av landet	264	6,1	248	59,7	24,6	100	75,4	10,1	1,2	0,4	6,9	0,8	5,2
Botid i 2002 (grupper med mer enn 100 fortsatt bosatte):													
13 år eller mer botid i 2002	529	3,8	509	59,5	22,4	100	75,2	9,8	1,8	1,2	5,7	0,8	5,5
Innvandringsgrunn (grupper med mer enn 100 fortsatt bosatte):													
Uoppgitt innvandringsgrunn <sup>3</sup>	540	4,1	518	59,5	22,2	100	74,9	9,8	1,7	1,2	5,8	0,8	5,8
Årlig lønnsinntekt (grupper med mer enn 100 fortsatt bosatte):													
kr 200 000 - 299 999	207	5,3	196	59,4	24,5	100	77,6	10,2	2	1	3,6	1	4,6
kr 300 000 - 399 999	151	4	145	59,4	19,3	100	69	11,7	1,4	1,4	9,7	0,7	6,2
kr 400 000 eller mer	103	1,9	101	59,2	14,9	100	85,1	6,9	0	0	3	0	5
Sektorer (grupper med mer enn 100 fortsatt bosatte):													
Kommunal forvaltning	111	4,5	106	59,4	36,8	100	73,6	9,4	1,9	0,9	9,4	0	4,7
Privat sektor inkl. off. eide foretak	388	4,9	369	59,2	15,4	100	74,3	8,1	1,9	1,4	6,5	0,8	7
Næringer (grupper med flere enn 100 fortsatt bosatte):													
Bergverksdrift og utvinning, industri, kraft- og vannforsyning	109	6,4	102	60,1	7,8	100	67,6	18,6	1	0	5,9	0	6,9
Helse- og sosialtjenester	130	3,8	125	59,6	44,8	100	80,8	8	0	0	4	1,6	5,6

<sup>1</sup> Personer som er aktive i flere staturer samtidig, er her plassert i én status basert på en bestemt prioritering av statusene (se kapittel 3.2).

<sup>2</sup> Opplysninger om arbeidsforholdet bedriften har vi bare for de personene som er definert som sysselsatte i SSBs ordinære registerbaserte sysselsetningsstatistikk. Det kan også forekomme enkelte uoppgitte verdier av andre årsaker.

<sup>3</sup> Alle som innvandret før 1990 har uoppgitt innvandringsgrunn.

## Asia

**Tabell C4. Antall førstegenerasjons innvandrere fra Asia inkl. Tyrkia i avgangsfasen i 2002, andelen av disse som er ute av Folkeregisteret i 2006, og utvalgte kjennetegn ved de som fortsatt er bosatte i 2006, etter kjennetegn i 2002**

Kjennemerker 2002	Antall i avgangsfase i 2002	Andel ute av Folke-reg. i 2006	Kjennetegn ved de som fortsatt er bosatte i 2006										
			Antall fortsatt bosatte i 2006	Gjen-nom-Snitts alder i 2006	Andel Kvinner i 2006	Status <sup>1</sup> i 2006. Prosent							
						Alle stater	Syss-elsatt	Alders-pensj. / AFP	Regi-strørt ledig/syss.-tiltak	Bare sos-ial-hjelp	Helse-relat-erte ytelser	I Utd-anning	Annen status
Totalt i avgangsfase	3050	3,1	2955	59	38,4	100	73,5	4,8	2,5	0,6	10,5	0,4	7,7
Menn	1892	3,8	1821	59,2	0	100	73,7	5,2	2,3	0,6	10,5	0,4	7,2
Kvinner	1158	2,1	1134	58,8	100	100	73,2	4,2	2,7	0,5	10,3	0,4	8,6
55-61 år i 2006	2324	2,3	2270	57,4	39,6	100	77,5	0	2,7	0,6	10,2	0,4	8,5
62-66 år i 2006	613	5,5	579	63,6	34,9	100	62,5	16,2	1,6	0,7	13,1	0,3	5,5
67-69 år i 2006	113	6,2	106	67,8	31,1	100	48,1	46,2	1,9	0	0,9	0	2,8
Ungdomsskole eller lavere	640	1,9	628	59	45,9	100	66,7	5,9	4,5	0,6	13,7	0,3	8,3
Videregående skole	1085	1,7	1067	58,8	33,7	100	72	4,5	1,8	0,4	11,6	0,2	9,6
Høyere utdanning	1057	2,8	1027	59,3	38,3	100	81	4,8	1,9	0,2	6,8	0,7	4,7
Uoppgitt utdanningsnivå	268	13,1	233	58,9	39,9	100	65,7	3,9	3	3	12,4	0,4	11,6
Bosatt i Oslo og Akershus	1735	3,5	1675	59	34,6	100	74,3	5	2,3	0,7	9,1	0,4	8,3
Bosatt i resten av landet	1315	2,7	1280	59	43,3	100	72,4	4,7	2,7	0,5	12,3	0,5	7
Botid i 2002 (grupper med mer enn 100 fortsatt bosatte):													
9-12 år botid i 2002	259	1,9	254	58,6	51,6	100	69,7	1,2	2,8	0	15	0	11,4
13 år eller mer botid i 2002	2574	2,3	2516	59,1	36	100	74,6	5,4	2,3	0,5	9,9	0,4	6,8
Innvandringsgrunn (grupper med mer enn 100 fortsatt bosatte):													
Familieinnvandrer	235	4,7	224	58,4	78,6	100	71,9	0,4	3,1	0	9,4	0	15,2
Flyktning	167	7,8	154	58,9	26,6	100	56,5	3,2	4,5	2,6	22,7	1,3	9,1
Uoppgitt innvandringsgrunn <sup>3</sup>	2596	2,3	2535	59,1	36	100	74,7	5,4	2,3	0,5	9,9	0,4	6,8
Ikke lønnstaker	435	6,9	405	58,9	28,1	100	72,6	1,5	1,2	1,5	9,6	0	13,6
kr 1 - 99 999	219	3,2	212	59,3	49,5	100	50,5	4,7	4,7	1,9	19,8	1,4	17
kr 100 000 - 199 999	465	2,8	452	58,8	56,2	100	65,7	4,2	2,9	0,7	16,6	0,9	9,1
kr 200 000 - 299 999	990	2,1	969	59	42,6	100	75,5	6,1	2,8	0,2	9,4	0,2	5,8
kr 300 000 - 399 999	583	1,2	576	59	30,6	100	79,9	5,2	1,9	0,3	8,2	0,5	4
kr 400 000 eller mer	358	4,7	341	59,4	21,1	100	82,7	5,6	2,1	0	4,4	0	5,3
Sektorer (grupper med mer enn 100 fortsatt bosatte):													
Statlig forvaltning inkl. helseforetak	304	3,3	294	59,4	48	100	87,8	4,8	1,4	0,3	3,4	0	2,4
Kommunal forvaltning	570	2,8	554	59,1	60,5	100	74,7	6	2,2	0,5	10,5	0	6,1
Privat sektor inkl. off. eide foretak	2080	3,1	2016	58,9	30,4	100	71,7	4,7	2,7	0,6	11,1	0,6	8,6
Næringer (grupper med flere enn 100 fortsatt bosatte):													
Bergverksdrift og utvinning, industri, kraft- og vannforsyning	462	2,2	452	59	21	100	67,5	8,2	3,3	0,2	14,2	0,9	5,8
Varehandel, reparasjon av kjøretøy og husholdningsapparat	300	1,7	295	58,7	26,8	100	76,9	2,4	1,7	0,7	7,1	1	10,2
Hotell- og restaurantvirksomhet	449	2,9	436	58,8	36,7	100	74,3	3,4	3,4	0	9,9	0	8,9
Transport og kommunikasjon	273	3,7	263	58,7	14,4	100	75,3	3,8	0,8	1,1	11,4	0,4	7,2
Eiendomsdrift, forretningsmessig tjenesteyting og utleievirksomhet, internasjonale organ og organisasj.	236	3	229	58,8	38,4	100	69,4	2,2	4,8	1,3	10	0,4	11,8
Offentlig forvaltning	143	2,8	139	59,3	52,5	100	78,4	3,6	0,7	0,7	9,4	0	7,2
Undervisning	278	3,6	268	59,2	49,6	100	76,5	5,2	2,6	0,4	9,3	0	6
Helse- og sosialtjenester	596	1,8	585	59,3	60	100	77,8	6	1,5	0,5	8,9	0,2	5,1
Uoppgitt næring <sup>2</sup>	138	15,2	117	59,4	44,4	100	51,3	3,4	3,4	2,6	15,4	0	23,9
Land (grupper med mer enn 100 fortsatt bosatte):													
Pakistan.	549	2,9	533	58,8	15,6	100	69	4,1	2,4	0,9	12	0,4	11,1
Vietnam	390	1,5	384	58,9	40,1	100	71,4	6,5	2,9	0,3	14,1	0,3	4,7
Filippinene	373	1,3	368	58,8	67,9	100	77,4	6	1,9	0,3	8,4	0,3	5,7
India	321	4,4	307	59,3	28,3	100	82,4	4,6	1,6	0,3	4,9	0,3	5,9
Kina	263	2,7	256	59,6	42,2	100	72,3	8,6	3,5	0	6,6	0	9
Sri Lanka	240	4,6	229	58,7	27,5	100	75,5	3,5	2,6	0,9	10	0,9	6,6
Iran	224	2,7	218	59,1	35,3	100	77,5	1,8	1,4	0,5	11	0	7,8
Tyrkia	141	2,1	138	58,8	18,1	100	62,3	2,9	0,7	0	24,6	0	9,4
Thailand .	110	1,8	108	58,1	94,4	100	71,3	0,9	9,3	0	9,3	0	9,3

<sup>1</sup> Personer som er aktive i flere stater samtidig, er her plassert i én status basert på en bestemt prioritering av statusene (se kapittel 3.2).<sup>2</sup> Opplysninger om arbeidsforholdet bedriften har vi bare for de personene som er definert som sysselsatte i SSBs ordinære registerbaserte sysselsetningsstatistikk. Det kan også forekomme enkelte uoppgitte verdier av andre årsaker.<sup>3</sup> Alle som innvandret før 1990 har uoppgitt innvandringsgrunn.

## Sør- og Mellom-Amerika

Tabell C5. Antall førstegenerasjons innvandrere fra Sør- og Mellom-Amerika i avgangsfasen i 2002, andelen av disse som er ute av Folkeregisteret i 2006, og utvalgte kjennetegn ved de som fortsatt er bosatte i 2006, etter kjennetegn i 2002

Kjennemerker 2002	Antall i avgangsfase i 2002	Andel ute av Folke-reg. i 2006	Kjennetegn ved de som fortsatt er bosatte i 2006											
			Antall fortsatt bosatte i 2006	Gjennomsnittsalder i 2006	Andel kvinner i 2006	Status <sup>1</sup> i 2006. Prosent							I utdanning	Annen status
						Alle stater	Sysselsatt	Alderspensj. / AFP	Registrert ledig/syss.-tiltak	Bare sosialhjelp	Helse-relaterte ytelser			
Totalt i avgangsfase	693	4,5	662	59,2	42,7	100	75,1	6	2	0,3	11,2	0,6	4,8	
Menn	403	6	379	59,1	0	100	76,3	6,3	2,1	0,3	10,3	0,5	4,2	
Kvinner	290	2,4	283	59,2	100	100	73,5	5,7	1,8	0,4	12,4	0,7	5,7	
Alder i 2006 (grupper med mer enn 100 fortsatt bosatte):														
55-61 år i 2006	516	3,7	497	57,5	41,4	100	80,1	0	1,8	0,4	11,7	0,8	5,2	
62-66 år i 2006	149	6,7	139	63,4	47,5	100	65,5	15,8	2,9	0	11,5	0	4,3	
Utdanning (grupper med mer enn 100 fortsatt bosatte):														
Ungdomsskole eller lavere	119	3,4	115	59,8	46,1	100	68,7	8,7	2,6	0,9	15,7	0	3,5	
Videregående skole	319	3,1	309	58,9	43,4	100	75,1	5,8	2,3	0,3	9,4	1	6,1	
Høyere utdanning	201	6	189	59,3	40,7	100	78,8	5,8	0,5	0	11,1	0,5	3,2	
Uoppgitt utdanningsnivå	54	9,3	49	58,7	38,8	100	75,5	2	4,1	0	12,2	0	6,1	
Bosatt i Oslo og Akershus	290	5,2	275	59,4	38,2	100	78,9	5,5	2,2	0,4	8,7	0,7	3,6	
Bosatt i resten av landet	403	4	387	59	46	100	72,4	6,5	1,8	0,3	12,9	0,5	5,7	
Botid i 2002 (grupper med mer enn 100 fortsatt bosatte):														
13 år eller mer botid i 2002	604	3,8	581	59,3	41	100	74,5	6,9	1,7	0,3	11,2	0,7	4,6	
Innvandringsgrunn (grupper med mer enn 100 fortsatt bosatte):														
Uoppgitt innvandringsgrunn <sup>3</sup>	617	4,2	591	59,3	40,4	100	74,6	6,8	1,7	0,3	11,2	0,7	4,7	
Årlig lønnsinntekt (grupper med mer enn 100 fortsatt bosatte):														
kr 100 000 - 199 999	121	4,1	116	59,4	66,4	100	65,5	9,5	2,6	0,9	15,5	1,7	4,3	
kr 200 000 - 299 999	269	2,6	262	59,2	45	100	74	5,3	2,3	0	13,7	0,4	4,2	
kr 300 000 - 399 999	144	3,5	139	59,1	30,9	100	85,6	6,5	0,7	0	5,8	0	1,4	
Sektorer (grupper med mer enn 100 fortsatt bosatte):														
Kommunal forvaltning	172	1,7	169	59,1	66,3	100	82,2	6,5	0	0	9,5	0	1,8	
Privat sektor inkl. off. eide foretak	419	5,3	397	59,2	30,7	100	69,8	6,8	3,3	0,3	12,3	1	6,5	
Næringer (grupper med flere enn 100 fortsatt bosatte):														
Bergverksdrift og utvinning, industri, kraft- og vannforsyning	127	4,7	121	59,2	16,5	100	71,1	10,7	3,3	0	9,9	0,8	4,1	
Helse- og sosialtjenester	166	3,6	160	58,7	70	100	81,9	4,4	0,6	0,6	8,8	0	3,8	
Land (grupper med mer enn 100 fortsatt bosatte):														
Chile	427	3,5	412	58,8	39,8	100	75,2	4,4	1,9	0,5	12,4	0,5	5,1	

<sup>1</sup> Personer som er aktive i flere stater samtidig, er her plassert i én status basert på en bestemt prioritering av statusene (se kapittel 3.2).

<sup>2</sup> Opplysninger om arbeidsforholdet bedriften har vi bare for de personene som er definert som sysselsatte i SSBs ordinære registerbaserte sysselsettingsstatistikk. Det kan også forekomme enkelte uoppgitte verdier av andre årsaker.

<sup>3</sup> Alle som innvandret før 1990 har uoppgitt innvandringsgrunn.

## Øst-Europa

**Tabell C6. Antall førstegenerasjons innvandrere fra Øst-Europa inkl. nye EU-land i avgangsfasen i 2002, andelen av disse som er ute av Folkeregisteret i 2006, og utvalgte kjennetegn ved de som fortsatt er bosatte i 2006, etter kjennetegn i 2002**

Kjennemerker 2002	Antall i avgangsfase i 2002	Andel ute av Folke-reg. i 2006	Kjennetegn ved de som fortsatt er bosatte i 2006													
			Antall fortsatt bosatte i 2006	Gjennomsnittsalder i 2006	Andel kvinner i 2006	Status <sup>1</sup> i 2006. Prosent						Registret ledig/sysseltiltak	Bare sosialhjelp	Helse-relaterte ytelser	I utdanning	Annen status
						Alle stater	Sysselst	Alderspensj. / AFP	Alle stater	Sysselst	Alderspensj. / AFP					
Totalt i avgangsfase	2384	5,6	2251	59,4	47,4	100	76,4	5,9	2,5	0,4	10	0,4	4,5			
Menn	1280	7,4	1185	59,7	0	100	76	7,2	2,5	0,4	9,8	0,3	3,7			
Kvinner	1104	3,4	1066	59,1	100	100	76,7	4,4	2,4	0,3	10,3	0,5	5,3			
55-61 år i 2006	1725	4,6	1645	57,4	50	100	82,1	0	2,5	0,4	10,1	0,5	4,4			
62-66 år i 2006	485	8,5	444	63,7	41,9	100	64,4	12,4	3,4	0,2	13,3	0,2	6,1			
67-69 år i 2006	174	6,9	162	67,9	35,8	100	50,6	47,5	0	0	0,6	0	1,2			
Ungdomsskole eller lavere	243	3,7	234	59,7	42,7	100	66,7	10,3	1,7	0,4	15,4	1,3	4,3			
Videregående skole	963	3,8	926	59,1	43,8	100	75,3	6,5	3	0,4	11	0,1	3,7			
Høyere utdanning	918	4,2	879	59,8	51,3	100	82,3	4,8	1,4	0,1	7,1	0,5	4			
Uoppgitt utdanningsnivå	260	18,5	212	59,1	51,4	100	67,5	2,8	5,7	0,9	12,3	0,5	10,4			
Bosatt i Oslo og Akershus	973	5,5	919	59,7	45,9	100	76,7	6	1,5	0,3	10,1	0,3	5			
Bosatt i resten av landet	1411	5,6	1332	59,2	48,3	100	76,1	5,8	3,2	0,4	10	0,5	4,1			
Botid i 2002 (grupper med mer enn 100 fortsatt bosatte):																
3-5 år botid i 2002	149	10,7	133	58,4	58,6	100	64,7	2,3	5,3	0	17,3	0,8	9,8			
6-8 år botid i 2002	339	5	322	58,7	43,5	100	72,4	1,9	5,3	0,9	14	0,3	5,3			
9-12 år botid i 2002	432	3,5	417	58,6	51,8	100	80,3	1,9	3,4	0,7	8,6	0,7	4,3			
13 år eller mer botid i 2002	1354	4,3	1296	60	44,6	100	77,6	8,9	1	0,1	8,9	0,2	3,3			
Innvandringsgrunn (grupper med mer enn 100 fortsatt bosatte):																
Familieinnvandrere	259	5	246	58,7	84,1	100	72	3,3	5,3	0,4	9,3	1,2	8,5			
Flyktning	597	2,8	580	58,5	39,5	100	73,8	1	4,7	1	14,3	0,5	4,7			
Uoppgitt innvandringsgrunn <sup>3</sup>	1395	5,2	1323	60	44,7	100	77,3	8,8	1,1	0,1	8,9	0,2	3,5			
Ikke lønnskater																
kr 1 - 99 999	144	8,3	132	60	62,1	100	46,2	3	6,1	2,3	24,2	2,3	15,9			
kr 100 000 - 199 999	320	5	304	59,1	68,8	100	63,5	6,6	5,9	0,7	14,8	0	8,6			
kr 200 000 - 299 999	820	4,6	782	59	52,7	100	77,6	5,9	1,8	0,4	10,9	0,4	3,1			
kr 300 000 - 399 999	540	3,9	519	59,6	38,3	100	82,3	6,4	1,5	0	6,7	0,6	2,5			
kr 400 000 eller mer	359	6,4	336	59,9	30,4	100	87,2	6,8	0,9	0	3,3	0	1,8			
Sektorer (grupper med mer enn 100 fortsatt bosatte):																
Statlig forvaltning inkl. helseforetak	316	4,4	302	60	64,6	100	82,5	8,3	0,3	0	6,6	0,3	2			
Kommunal forvaltning	521	3,8	501	59,3	68,5	100	76,6	4,4	2,8	0,2	10,2	0,2	5,6			
Privat sektor inkl. off. eide foretak	1501	6,2	1408	59,3	36,1	100	75,4	6	2,6	0,5	10,4	0,5	4,5			
Næringer (grupper med flere enn 100 fortsatt bosatte):																
Bergverksdrift og utvinning, industri, kraft- og vannforsyning	472	6,6	441	59,1	21,1	100	73,7	9,3	3,9	0	9,5	0,7	2,9			
Varehandel, reparasjon av kjøretøy og husholdningsapparat	191	3,7	184	59,4	40,2	100	78,3	6	1,1	0,5	9,8	0	4,3			
Transport og kommunikasjon	117	6,8	109	59	25,7	100	81,7	3,7	0	0,9	7,3	0	6,4			
Eiendomsdrift, forretningsmessig tjenesteyting og utleievirksomhet, internasjonale organ og organisasj.	261	2,7	254	59,4	41,7	100	81,1	3,1	3,5	0,4	7,5	0,4	3,9			
Offentlig forvaltning	135	3	131	59,8	63,4	100	74	9,2	3,1	0	7,6	0,8	5,3			
Undervisning	294	3,7	283	59,8	56,9	100	83,4	5,3	1,8	0	4,2	0,7	4,6			
Helse- og sosialtjenester	472	5,9	444	59,4	78,4	100	75	4,7	2	0,5	13,1	0,5	4,3			
Andre sosiale og personlige tjenester, lønnet husarbeid	146	8,9	133	60,2	48,9	100	75,9	7,5	0,8	0,8	11,3	0	3,8			
Land (grupper med mer enn 100 fortsatt bosatte):																
Polen	629	6	591	59,1	59,9	100	80,2	5,9	1,5	0,3	7,1	0,2	4,7			
Bosnia-Hercegovina	559	2,5	545	58,6	40	100	76,7	1,3	4,4	0,7	13	0,4	3,5			
Ungarn	228	7	212	62,5	33	100	67,5	21,7	0,5	0	7,1	0,5	2,8			
Serbia og Montenegro	197	8,6	180	58,9	32,2	100	70	4,4	2,2	0,6	16,7	0	6,1			
Tsjekkia	176	8,5	161	60,1	47,2	100	79,5	6,2	1,2	0	9,3	0	3,7			
Russland	173	7,5	160	59,4	78,8	100	75	3,1	7,5	0	5	1,3	8,1			
Kroatia	134	3	130	58,8	34,6	100	70,8	6,2	2,3	0,8	15,4	0	4,6			

<sup>1</sup> Personer som er aktive i flere stater samtidig, er her plassert i én status basert på en bestemt prioritering av statusene (se kapittel 3.2).

<sup>2</sup> Opplysninger om arbeidsforholdet bedriften har vi bare for de personene som er definert som sysselsatte i SSBs ordinære registerbaserte sysselsetningsstatistikk. Det kan også forekomme enkelte uoppgitte verdier ved andre årsaker.

<sup>3</sup> Alle som innvandret før 1990 har uoppgitt innvandringsgrunn.



Vedlegg D

## Skjevheter mellom de som inngår og ikke inngår i livsfasene

Resultatene i denne rapporten gjelder bare for de delene av befolkningen som inngår i de ulike fasene. Hva kjennetegner de som *ikke* inngår i de ulike fasene, og på hvilke måter er de forskjellige fra de som inngår? Nedenfor beskrives skjevheter mellom de som inngår i fasene, og de som ikke inngår, i samme aldersgruppe. Vi tar utgangspunkt i aldersavgrensningen av de ulike fasene i 2002 (20-28, 31-45 og 51-65 år). Tabellene viser kolonneprosenter hvor fordelingen på hver variabel summerer seg til 100.

**Tabell D1. Sammensetningen av de som inngår i etableringsfasen, og de som ikke inngår, i alderen 20-28 år. Førstegenerasjons innvandrere og etterkommere fra vestlige land er ikke inkludert i tabellen. Prosent. 4. kvartal 2002**

Kjennemerker	Inngår <i>ikke</i> i etableringsfasen			Inngår i etableringsfasen		
	Ikke-vestlig første-generasjons innvandrere	Ikke-vestlig etterkommer	Bosatte eksklusive innvandrere og etterkommere	Ikke-vestlig første-generasjons innvandrere med 3 år eller mer botid i 2002	Ikke-vestlig etterkommer	Bosatte eksklusive innvandrere og etterkommere
<b>Totalt</b>	<b>100</b>	<b>100</b>	<b>100</b>	<b>100</b>	<b>100</b>	<b>100</b>
Menn	43,98	52,56	53,22	47,58	48,92	46,37
Kvinner	56,02	47,44	46,78	52,42	51,08	53,63
20-22 år	24,16	40,23	26,03	40,56	58,86	45,91
23-25 år	33,8	37,45	31,16	32,02	30,82	34,79
26-28 år	42,04	22,31	42,82	27,43	10,32	19,3
Ungdomsskole eller lavere	10,97	14,81	5,63	10,2	5,7	3,5
Videregående skole	32,61	67,92	71,01	64,16	75,25	68,05
Høgskole/universitet <= 4 år	4,79	9,55	20,08	13,3	14,24	27,38
Høgskole/universitet > 4 år	1,23	1,68	3,08	0,96	0,95	0,9
Uoppgitt utdanningsnivå	50,39	6,04	0,2	11,38	3,86	0,17
Bosatt i Oslo og Akershus	46,79	75,31	21,13	43,79	65,89	18,16
Bosatt i resten av landet	53,21	24,69	78,87	56,21	34,11	81,84
Personer uten innvandringsbakgrunn	0	0	98,08	0	0	97,54
Førstegenerasjonsinnvandrere uten norsk bakgrunn	100	0	0	100	0	0
Personer født i Norge av to utenlandsfødte foreldre	0	100	0	0	100	0
Utenlandsfødte med en utenlandsfødt forelder	0	0	0,19	0	0	0,23
Født i Norge med en utenlandsfødt forelder	0	0	0,92	0	0	1,12
Født i utlandet av norskfødte foreldre	0	0	0,8	0	0	1,1
Uoppgitt innvandrings-/befolkningskategori	0	0	0,01	0	0	0,01
0-2 år botid	47,84	0	0	0	0	0
3-5 år botid	17,32	0	0	30,37	0	0
6-8 år botid	7,64	0	0	13,06	0	0
9-12 år botid	11,26	0	0	24,45	0	0
13 år eller mer botid	15,95	0	0	32,12	0	0
Ikke 1. generasjons innvandrere	0	100	100	0	100	100
Familieinnvandrere	42,87	0	0	30,26	0	0
Flyktning	26,76	0	0	32,16	0	0
Arbeidsinnvandrere	2,42	0	0	0,35	0	0
Utdanningsinnvandrere	9,64	0	0	3,65	0	0
Uoppgitt innvandringsgrunn <sup>2</sup>	18,31	100	100	33,57	100	100
Norsk landbakgrunn	0	0	98,08	0	0	97,54
Øst-Europa inkl. de nye EU-landene	24,51	11,16	0,25	25,94	8,48	0,31
Asia inkl. Tyrkia	53,22	77,54	1,04	52,51	80	1,38
Afrika	16,36	9,07	0,26	15,77	8,86	0,33
Sør- og Mellom-Amerika	5,91	2,23	0,37	5,78	2,66	0,43
Uoppgitt verdensdel	0	0	0,01	0	0	0,01
Norsk landbakgrunn	0	0	98,08	0	0	97,54
Ikke-vestlige land	100	100	1,91	100	100	2,45
Uoppgitt verdensdel	0	0	0,01	0	0	0,01

**Tabell D1 (forts.) Sammensetningen av de som inngår i etableringsfasen, og de som ikke inngår, i alderen 20-28 år. Førstegenerasjons innvandrere og etterkommere fra vestlige land er ikke inkludert i tabellen. Prosent. 4. kvartal 2002**

Kjennemerker	Inngår ikke i etableringsfasen			Inngår i etableringsfasen		
	Ikke-vestlig første-generasjons innvandrere	Ikke-vestlig etterkommer	Bosatte eksklusive innvandrere og etterkommere	Ikke-vestlig første-generasjons innvandrere med 3 år eller mer botid i 2002	Ikke-vestlig etterkommer	Bosatte eksklusive innvandrere og etterkommere
Ikke lønnstaker	46,37	28,42	17,17	61,82	44,37	42,33
kr 1 - 99 999	15,99	15,07	11,93	24,1	35,25	39,33
kr 100 000 - 199 999	15,81	20,89	21,25	11,12	15,25	15,06
kr 200 000 - 299 999	14,59	21,87	30,02	2,14	4,24	2,57
kr 300 000 - 399 999	5,35	9,88	14,64	0,45	0,63	0,52
kr 400 000 eller mer	1,89	3,88	5	0,37	0,25	0,19
Uoppgitt sektor <sup>1</sup>	45,02	24,36	12,94	61,16	43,67	41,65
Stattlig forvaltning inkl. helseforetak (110)	3	6,84	9,22	2,38	2,85	4,72
Kommunal forvaltning (510 og 550)	6,58	6,07	11,86	5,99	6,96	10,52
Privat sektor inkl. off. eide foretak	45,39	62,73	65,98	30,47	46,52	43,11
Jordbruk, skogbruk og fiske	0,8	0,18	2,24	0,34	0,19	2,47
Bergverksdrift og utvinning, industri, kraft- og vannforsyning	7,35	4,5	11,95	1,78	1,58	3,07
Bygge- og anleggsvirksomhet	2,12	2,85	7,79	0,34	0,32	1,17
Varehandel, reparasjon av kjøretøy og husholdningsapparat	8,37	18,54	15,56	10,6	21,2	15,67
Hotell- og restaurantvirksomhet	8,69	6,11	4,48	6,13	5,32	5,69
Transport og kommunikasjon	3,55	11,7	6,01	2,18	5,76	2,52
Finansiell tjenesteyting og forsikring	0,22	1,17	1,16	0,1	0,25	0,43
Eiendomsdrift, forretningsmessig tjenesteyting og utleievirksomhet, internasjonale organer og organisasjoner	9,18	11,19	9,99	5,55	7,09	6,45
Offentlig forvaltning	2,26	4,97	6,26	2,2	2,59	3,54
Undervisning	1,6	2,12	3,95	0,98	1,77	2,39
Helse- og sosialtjenester	8,03	9	14,31	7,13	8,42	11,81
Andre sosiale og personlige tjenester, lønnet husarbeid	2,51	2,78	3,31	1,4	1,77	3,03
Uoppgitt næring <sup>1</sup>	45,35	24,87	12,99	61,27	43,73	41,75
Lønnstaker deltid	14,99	14,52	13,66	24,62	37,72	31,8
Lønnstaker heltid	32,42	51,46	62,81	0	0	0
Selvstendig næringsdrivende	2	3,15	2,55	0,57	1,2	0,68
Under utdanning	5,38	0,22	0,26	40,59	45,19	53,35
Registrert arbeidsledig eller på sysselsettingstiltak	2,74	0,33	0,24	26,14	13,99	11,03
Bare sosialhjelp	2,78	0	0	8,09	1,9	3,14
Helserelaterte ytelser	2,34	4,13	3,93	0	0	0
Annen status	37,36	26,19	16,56	0	0	0

<sup>1</sup> Opplysninger om arbeidsforholdet bedriften har vi bare for de personene som er definert som sysselsatte i SSBs ordinære registerbaserte sysselsettingsstatistikk. Det kan også forekomme enkelte uoppgitte verdier av andre årsaker.

<sup>2</sup> Alle som innvandret før 1990 har uoppgitt innvandringsgrunn.

**Tabell D2. Sammensetningen av de som inngår i den etablerte fasen, og de som ikke inngår, i alderen 31-45 år. Førstegenerasjons innvandrere og etterkommere fra vestlige land er ikke inkludert i tabellen. Prosent. 4. kvartal 2002**

Kjennemerker	Inngår <i>ikke</i> i etablert fase		Inngår i etablert fase	
	Ikke-vestlig første-generasjons innvandrere	Bosatte eksklusive innvandrere og etterkommere	Ikke-vestlig første-generasjons innvandrere	Bosatte eksklusive innvandrere og etterkommere
<b>TotalT</b>	<b>100</b>	<b>100</b>	<b>100</b>	<b>100</b>
Menn	45,01	39,02	56,41	54,28
Kvinner	54,99	60,98	43,59	45,72
31-35 år	38,98	36,94	34,67	33,97
36-40 år	34,59	32,82	36,2	33,5
41-45 år	26,43	30,24	29,13	32,53
Ungdomsskole eller lavere	15,62	13	12,48	7,14
Videregående skole	35,13	63,43	44,53	59,53
Høyskole/universitet <= 4 år	11,18	18,28	16,5	25,36
Høyskole/universitet > 4 år	3,68	3,52	7,4	7,78
Uoppgitt utdanningsnivå	34,39	1,76	19,11	0,18
Bosatt i Oslo og Akershus	45,88	20,12	48,59	22,1
Bosatt i resten av landet	54,12	79,88	51,41	77,9
Personer uten innvandringsbakgrunn	0	99,07	0	99,33
Førstegenerasjonsinnvandrere uten norsk bakgrunn	100	0	100	0
Personer født i Norge av to utenlandsfødte foreldre	0	0	0	0
Utenlandsfødte med en utenlandsfødt forelder	0	0,11	0	0,08
Født i Norge med en utenlandsfødt forelder	0	0,53	0	0,41
Født i utlandet av norskfødte foreldre	0	0,27	0	0,18
Uoppgitt innvandrings-/befolkningskategori	0	0,02	0	0
0-2 år botid	24,33	0	10,95	0
3-5 år botid	15,91	0	12,4	0
6-8 år botid	9,41	0	10,66	0
9-12 år botid	17,5	0	21,43	0
13 år eller mer botid	32,85	0	44,56	0
Ikke 1. generasjons innvandrere	0	100	0	100
Familieinnvandrere	31,02	0	24,29	0
Flyktning	29,96	0	23,58	0
Arbeidsinnvandrere	1,56	0	3,96	0
Utdanningsinnvandrere	3,07	0	1,8	0
Uoppgitt innvandringsgrunn <sup>2</sup>	34,4	100	46,36	100
Norsk landbakgrunn	0	99,07	0	99,33
Øst-Europa inkl. de nye EU-landene	17,9	0,26	24,25	0,2
Asia inkl. Tyrkia	56,99	0,33	55,74	0,24
Afrika	20,02	0,2	13,19	0,15
Sør- og Mellom-Amerika	5,09	0,12	6,81	0,08
Uoppgitt verdensdel	0	0,02	0	0
Norsk landbakgrunn	0	99,07	0	99,33
Ikke-vestlige land	100	0,91	100	0,67
Uoppgitt verdensdel	0	0,02	0	0

**Tabell D2 (forts.). Sammensetningen av de som inngår i den etablerte fasen, og de som ikke inngår, i alderen 31-45 år. Førstegenerasjons innvandrere og etterkommere fra vestlige land er ikke inkludert i tabellen. Prosent. 4. kvartal 2002**

Kjennemerker	Inngår <i>ikke</i> i etablert fase		Inngår i etablert fase	
	Ikke-vestlig første-generasjons innvandrere	Bosatte eksklusive innvandrere og etterkommere	Ikke-vestlig første-generasjons innvandrere	Bosatte eksklusive innvandrere og etterkommere
Ikke lønnstaker	83,18	67,66	10,56	7,95
kr 1 - 99 999	7,43	11,2	9,72	3,54
kr 100 000 – 199 999	4,88	9,47	18,52	12,32
kr 200 000 – 299 999	2,75	6,52	33,17	31,05
kr 300 000 – 399 999	0,96	2,85	17,57	26,03
Kr 400 000 eller mer	0,8	2,29	10,46	19,1
Uoppgitt sektor <sup>1</sup>	82,73	65,73	3,17	1,16
Statlig forvaltning inkl. helseforetak (110)	1,36	3,27	8,11	10,78
Kommunal forvaltning (510 og 550)	3,83	9,05	18,66	17,7
Privat sektor inkl. off. eide foretak	12,07	21,95	70,06	70,37
Jordbruk, skogbruk og fiske	0,25	1,45	0,91	3
Bergverksdrift og utvinning, industri, kraft- og vannforsyning	1,99	3,13	15,74	16,82
Bygge- og anleggsvirksomhet	0,33	1,42	2,93	7,72
Varehandel, reparasjon av kjøretøy og husholdningsapparat	1,35	3,78	9,1	13,64
Hotell- og restaurantvirksomhet	2,05	1,05	11,37	1,73
Transport og kommunikasjon	1,15	2,42	8,25	7,82
Finansiell tjenesteyting og forsikring	0,04	0,52	0,44	2,58
Eiendomsdrift, forretningsmessig tjenesteyting og utleievirksomhet, internasjonale organer og organisasjoner	2,61	3,77	12,97	10,84
Offentlig forvaltning	1,4	2,54	4,67	6,94
Undervisning	0,93	2,59	6,4	7,17
Helse- og sosialtjenester	4,57	9,96	19,68	16,82
Andre sosiale og personlige tjenester, lønnet husarbeid	0,57	1,44	3,04	3,51
Uoppgitt næring <sup>1</sup>	82,77	65,94	4,49	1,42
Lønnstaker deltid	3,77	9,47	22,02	15,55
Lønnstaker heltid	0,7	1,87	69,99	77,22
Selvstendig næringsdrivende	0,55	1,36	7,99	7,23
Under utdanning	9,88	9,59	0	0
Registrert arbeidsledig eller på sysselsettingstiltak	16,21	10,76	0	0
Bare sosialhjelp	9,06	2,89	0	0
Helserelaterte ytelser	14,01	27,42	0	0
Annen status	45,83	36,63	0	0

<sup>1</sup> Opplysninger om arbeidsforholdet bedriften har vi bare for de personene som er definert som sysselsatte i SSBs ordinære registerbaserte sysselsetningsstatistikk. Det kan også forekomme enkelte uoppgitte verdier av andre årsaker.

<sup>2</sup> Alle som innvandret før 1990 har uoppgitt innvandringsgrunn.

**Tabell D3. Sammensetningen av de som inngår i avgangsfasen, og de som ikke inngår, i alderen 51-65 år. Førstegenerasjons innvandrere og etterkommere fra vestlige land er ikke inkludert i tabellen. Prosent. 4. kvartal 2002**

Kjennemerker	Inngår ikke i avgangsfasen		Inngår i avgangsfasen	
	Ikke-vestlig første-generasjons innvandrere	Bosatte eksklusive innvandrere og etterkommere	Ikke-vestlig første-generasjons innvandrere	Bosatte eksklusive innvandrere og etterkommere
<b>Totalt</b>	<b>100</b>	<b>100</b>	<b>100</b>	<b>100</b>
Menn	50	42,36	60	55,05
Kvinner	50	57,64	40	44,95
51-57 år	56,47	39,92	74,39	64,21
58-62 år	27,95	32,81	20,27	28,53
63-65 år	15,58	27,27	5,34	7,25
Ungdomsskole eller lavere	30,89	35,86	16,34	17,38
Videregående skole	30,1	51,74	38,5	54,48
Høyskole/universitet <= 4 år	12,34	10	22,8	20,27
Høyskole/universitet > 4 år	3,83	1,91	12,91	7,57
Uoppgitt utdanningsnivå	22,83	0,49	9,46	0,29
Bosatt i Oslo og Akershus	52,26	17,02	49,55	21,28
Bosatt i resten av landet	47,74	82,98	50,45	78,72
Personer uten innvandringsbakgrunn	0	99,87	0	99,8
Førstegenerasjonsinnvandrere uten norsk bakgrunn	100	0	100	0
Personer født i Norge av to utenlandsfødte foreldre	0	0	0	0
Utenlandsfødte med en utenlandsfødt forelder	0	0,02	0	0,02
Født i Norge med en utenlandsfødt forelder	0	0,09	0	0,14
Født i utlandet av norskfødte foreldre	0	0,02	0	0,03
Uoppgitt innvandrings-/befolkningskategori	0	0	0	0
0-2 år botid	9,75	0	3,08	0
3-5 år botid	7,83	0	4,16	0
6-8 år botid	7,08	0	6,28	0
9-12 år botid	11,96	0	11,23	0
13 år eller mer botid	63,37	0	75,26	0
Ikke 1. generasjons innvandrere	0	100	0	100
Familieinnvandrere	13,66	0	8,4	0
Flyktning	21,15	0	12	0
Arbeidsinnvandrere	0,71	0	2,84	0
Utdanningsinnvandrere	0,1	0	0,21	0
Uoppgitt innvandringsgrunn 2	64,38	100	76,55	100
Norsk landbakgrunn	0	99,87	0	99,8
Øst-Europa inkl. de nye EU-landene	27,97	0,07	35,45	0,08
Asia inkl. Tyrkia	55,89	0,02	45,35	0,05
Afrika	10,05	0,02	8,89	0,04
Sør- og Mellom-Amerika	6,09	0,01	10,3	0,02
Uoppgitt verdensdel	0	0	0	0
Norsk landbakgrunn	0	99,87	0	99,8
Ikke-vestlige land	100	0,13	100	0,2
Uoppgitt verdensdel	0	0	0	0

**Tabell D3 (forts). Sammensetningen av de som inngår i avgangsfasen, og de som ikke inngår, i alderen 51-65 år. Førstegenerasjons innvandrere og etterkommere fra vestlige land er ikke inkludert i tabellen. Prosent. 4. kvartal 2002**

Kjennemerker	Inngår ikke i avgangsfasen		Inngår i avgangsfasen	
	Ikke-vestlig første-generasjons innvandrere	Bosatte eksklusive innvandrere og etterkommere	Ikke-vestlig første-generasjons innvandrere	Bosatte eksklusive innvandrere og etterkommere
Ikke lønnstaker	90,04	79,39	10,99	10,45
kr 1 - 99 999	4,74	9,56	6,3	3,26
kr 100 000 – 199 999	3,07	7,33	14,14	12,54
kr 200 000 – 299 999	1,53	2,28	33,99	30,56
kr 300 000 – 399 999	0,36	0,74	21,09	25,21
kr 400 000 eller mer	0,26	0,7	13,49	17,98
Uoppgitt sektor <sup>1</sup>	89,59	77,02	2,57	1,06
Statlig forvaltning inkl. helseforetak (110)	0,72	1,91	11,75	12,28
Kommunal forvaltning (510 og 550)	2,26	5,93	20,43	23,82
Privat sektor inkl. off. eide foretak	7,43	15,14	65,25	62,85
Jordbruk, skogbruk og fiske	0,22	1,7	0,59	4,1
Bergverksdrift og utvinning, industri, kraft- og vannforsyning	1,17	2,55	17,4	15,65
Bygge- og anleggsvirksomhet	0,26	1,06	2,68	6,26
Varehandel, reparasjon av kjøretøy og husholdningsapparat	0,83	2,72	8,45	12,2
Hotell- og restaurantvirksomhet	0,96	0,56	9,34	1,27
Transport og kommunikasjon	0,62	1,63	6,96	7,45
Finansiell tjenesteyting og forsikring	0,05	0,44	0,82	2,7
Eiendomsdrift, forretningsmessig tjenesteyting og utleievirksomhet, internasjonale organer og organisasjoner	1,19	2,01	9,93	8,22
Offentlig forvaltning	0,78	1,78	5,32	8,67
Undervisning	0,79	1,83	10,56	11,74
Helse- og sosialtjenester	3,04	5,47	20,28	16,7
Andre sosiale og personlige tjenester, lønnet husarbeid	0,45	1	4,16	3,55
Uoppgitt næring <sup>1</sup>	89,64	77,25	3,51	1,49
Lønnstaker deltid	3,18	9,35	18,26	17,16
Lønnstaker heltid	1,01	2,15	72,48	73,01
Selvstendig næringsdrivende	0,48	1,6	9,26	9,82
Under utdanning	1,72	0,68	0	0
Registrert arbeidsledig eller på sysselsettingstiltak	6,52	3,87	0	0
Bare sosialhjelp	11,39	0,4	0	0
Helserelaterte ytelser	41,9	54,96	0	0
Alderspensjon / AFP	1,09	6,84	0	0
Annen status	32,71	20,14	0	0

<sup>1</sup> Opplysninger om arbeidsforholdet bedriften har vi bare for de personene som er definert som sysselsatte i SSBs ordinære registerbaserte sysselsettingsstatistikk. Det kan også forekomme enkelte uoppgitte verdier av andre årsaker.

<sup>2</sup> Alle som innvandret før 1990 har uoppgitt innvandringsgrunn.

## Nærmere om hva som inngår i annen status i 2006

I dette vedlegget ser vi nærmere på de som hadde beveget seg til ”annen status” i 2006 blant personene i de ulike livsfasene i 2002. Som redegjort for i kapittel 3.2 utgjør ”annen status” en restgruppe av stater i 2006, bestående av følgende stater:

- Etterlattepensjon
- Enslig forsørgerstønad
- Yrkeshemmede ikke i tiltak (ytelse)
- Ukjent status; dvs. bosatte uten statusopplysninger. Se kapittel 3.2 om hva dette kan dreie seg om (f.eks. kontantstøtte, fødselspermisjon, hjemmeværende, familiarbeid, tjenestepensjon, personer som har utvandret uten å melde fra om det, ikke-registrert arbeid, m.m.).

Vi skal her beskrive så findelt som mulig hvordan denne restgruppen – ”annen status” – er sammensatt i de ulike livsfasene. Tabellene nedenfor gjelder bosatte i den aktuelle livsfasen i 2002 som har annen status i 2006, etter kjønn og landbakgrunn. I forhold til tabellgrunlaget i vedleggene A – C avgrensner vi oss altså her til personene i den aktuelle livsfasen i 2002 som har beveget seg til annen status i 2006.

**Tabell E1. Førstegenerasjons innvandrere fra ikke-vestlige land og resten av befolkningen i etableringsfasen i 2002 som har ”annen status” i 2006, etter status i 2006, kjønn og landbakgrunn. 4. kvartal 2006**

Kjønn og landbakgrunn		Antall i etableringsfase i 2002 med annen status 2006	Gjennomsnittsalder i 2006	Status <sup>1</sup> i år 2006. Prosent					
				I alt annen status	Ukjent status	Yrkeshemmet ikke i tiltak (ytelse)	Enslig forsørgerstønad	Etterlattepensjon	
Menn	Øst-Europa inkl. nye EU-land	81	27,6	100	96,3	3,7	0	0	
	Asia inkl. Tyrkia	234	27,6	100	89,3	10,7	0	0	
		Land med mer enn 50 personer:							
		Vietnam .....	61	28	100	93,4	6,6	0	0
	Afrika	I alt	99	28,1	100	89,9	9,1	1	0
		Land med mer enn 50 personer:							
	Somalia .....	64	28,1	100	87,5	10,9	1,6	0	
	Sør- og Mellom-Amerika	26	27,4	100	96,2	3,8	0	0	
	Resten av befolkningen	6428	27,3	100	92,9	7,0	0,1	0,0	
Kvinner	Øst-Europa inkl. nye EU-land	157	27,5	100	89,2	3,8	7	0	
		I alt							
		Land med mer enn 50 personer:							
		Bosnia-Hercegovina	55	27,2	100	85,5	5,5	9,1	0
	Asia inkl. Tyrkia	401	28,2	100	84,8	3,7	11,5	0	
		Land med mer enn 50 personer:							
		Vietnam .....	68	28,1	100	77,9	2,9	19,1	0
		Pakistan .....	82	28	100	93,9	3,7	2,4	0
	Afrika	I alt	138	28,3	100	60,9	4,3	34,1	0,7
		Land med mer enn 50 personer:							
	Somalia .....	73	28,2	100	56,2	2,7	41,1	0	
	Sør- og Mellom-Amerika	54	27,5	100	77,8	3,7	18,5	0	
	Resten av befolkningen	9802	27,4	100	90,1	3,1	6,6	0,1	

<sup>1</sup> Personer som er aktive i flere stater samtidig, er her plassert i én status basert på en bestemt prioritering av statusene (se kapittel 3.2).

**Tabell E2. Førstegenerasjons innvandrere fra ikke-vestlige land og resten av befolkningen i den etablerte fasen i 2002 som har "annen status" i 2006, etter status i 2006, kjønn og landbakgrunn. 4. kvartal 2006**

Kjønn og landbakgrunn			Antall i etablert fase 2002 med annen status 2006	Gjennomsnittsalder i 2006	Status <sup>1</sup> i år 2006. Prosent					
					I alt annen status	Ukjent status	Yrkeshemmet ikke i tiltak (ytelse)	Enslig forsørgerstønad	Etterlattepensjon	
Menn	Øst-Europa inkl. nye EU-land	I alt	198	42	100	83,3	16,7	0	0	
		Land med mer enn 50 personer:								
		Serbia og Montenegro	62	42,1	100	80,6	19,4	0	0	
	Asia inkl. Tyrkia	I alt	926	41,2	100	82,2	17,6	0	0,2	
		Land med mer enn 50 personer:								
			Pakistan .....	175	40,8	100	84	15,4	0	0,6
			Vietnam .....	96	41,7	100	77,1	22,9	0	0
			Iran .....	142	42,2	100	81	18,3	0	0,7
			Sri Lanka .....	99	41,2	100	78,8	21,2	0	0
			Irak .....	132	39,6	100	75,8	24,2	0	0
			Tyrkia .....	85	40,4	100	82,4	17,6	0	0
		India .....	50	41	100	80	20	0	0	
	Afrika	I alt	322	41,1	100	82,3	17,1	0,3	0,3	
		Land med mer enn 50 personer:								
		Somalia .....	110	40,7	100	82,7	16,4	0,9	0	
Sør- og Mellom-Amerika	I alt	84	42	100	89,3	10,7	0	0		
	Land med mer enn 50 personer:									
	Chile .....	54	43,1	100	87	13	0	0		
Resten av befolkningen		15221	41,3	100	94,1	5,7	0,1	0,1		
Kvinner	Øst-Europa inkl. nye EU-land	I alt	288	40,8	100	85,8	11,1	2,4	0,7	
		Land med mer enn 50 personer:								
			Bosnia-Hercegovina	64	41,6	100	84,4	14,1	1,6	0
		Polen .....	52	40,7	100	86,5	11,5	1,9	0	
	Asia inkl. Tyrkia	I alt	823	40,6	100	79,6	14,3	4,5	1,6	
		Land med mer enn 50 personer:								
			Pakistan .....	131	40,4	100	82,4	13	3,1	1,5
			Vietnam .....	115	40,3	100	72,2	19,1	6,1	2,6
			Iran .....	50	40	100	62	24	12	2
			Sri Lanka .....	86	40,1	100	82,6	16,3	1,2	0
			Tyrkia .....	54	40	100	75,9	18,5	5,6	0
			Thailand .....	113	41	100	80,5	10,6	7,1	1,8
		Filippinene .....	103	41,2	100	85,4	8,7	1,9	3,9	
	Afrika		170	40,2	100	74,1	14,1	8,8	2,9	
	Sør- og Mellom-Amerika		118	40,6	100	83,1	8,5	6,8	1,7	
Resten av befolkningen		16885	40,3	100	91,5	5,5	2,4	0,6		

<sup>1</sup> Personer som er aktive i flere stater samtidig, er her plassert i én status basert på en bestemt prioritering av statusene (se kapittel 3.2).

**Tabell E3. Førstegenerasjons innvandrere fra ikke-vestlige land og resten av befolkningen i avgangsfasen i 2002 som har "annen status" i 2006, etter status i 2006, kjønn og landbakgrunn. 4. kvartal 2006**

Kjønn og landbakgrunn			Antall i avgangsfase 2002 med annen status 2006	Gjennomsnittsalder i 2006	Status <sup>1</sup> i år 2006. Prosent			
					I alt annen status	Ukjent status	Yrkeshemmet ikke i tiltak (ytelse)	Etterlattepensjon
Menn	Øst-Europa inkl. nye EU-land		44	58,8	100	77,3	22,7	0
	Asia inkl. Tyrkia		131	58,7	100	76,3	22,1	1,5
	Afrika		28	58,5	100	78,6	21,4	0
	Sør- og Mellom-Amerika		16	57,4	100	87,5	12,5	0
	Resten av befolkningen		10420	60,8	100	94,8	3,7	1,5
Kvinner	Øst-Europa inkl. nye EU-land		57	59,9	100	78,9	10,5	10,5
	Asia inkl. Tyrkia		98	58,1	100	69,4	26,5	4,1
	Afrika		10	59,6	100	90	0	10
	Sør- og Mellom-Amerika		16	58,4	100	68,8	25	6,3
	Resten av befolkningen		7143	60,7	100	81,3	5,1	13,6

<sup>1</sup> Personer som er aktive i flere stater samtidig, er her plassert i én status basert på en bestemt prioritering av statusene (se kapittel 3.2).



## Figur- og tabellregister

### Figurregister

#### 2. Livsfaser i forholdet til arbeidsmarkedet

- 2.1 Andel sysselsatte i befolkningen etter alder. Registerbasert sysselsettingsstatistikk, 4. kvartal 2006 ..... 8

#### 4. Analyse

- 4.1 Førstegenerasjons innvandrere og resten av befolkningen i etableringsfasen i 2002 som ikke lenger er i Folkeregisteret i 2006, etter landbakgrunn og alder. I prosent av personer i alt i hver gruppe i etableringsfasen i 2002. Innvandrere med kortere botid enn tre år i 2002 inngår ikke her. 4. kvartal 2006 ..... 19
- 4.2. Førstegenerasjons innvandrere og resten av befolkningen i etableringsfasen i 2002 etter landbakgrunn og status i 2006. I prosent av personer i alt i hver gruppe i etableringsfasen i 2002 som fortsatt er bosatte i 2006. Innvandrere med kortere botid enn tre år i 2002 inngår ikke her. 4. kvartal 2006 ..... 21
- 4.3. Førstegenerasjons innvandrere og resten av befolkningen i etableringsfasen i 2002 som er i statusen<sup>1</sup> sysselsatt i 2006, etter landbakgrunn og alder. I prosent av personer i alt i hver gruppe i etableringsfasen i 2002 som fortsatt er bosatte i 2006. Innvandrere med kortere botid enn tre år i 2002 inngår ikke her. 4. kvartal 2006 ..... 22
- 4.4. Førstegenerasjons innvandrere og resten av befolkningen i etableringsfasen i 2002 som er i statusen registrert arbeidsledig eller på sysselsettingstiltak i 2006, etter landbakgrunn og alder. I prosent av personer i alt i hver gruppe i etableringsfasen i 2002 som fortsatt er bosatte i 2006. Innvandrere med kortere botid enn tre år i 2002 inngår ikke her. 4. kvartal 2006 ..... 22
- 4.5. Førstegenerasjons innvandrere og resten av befolkningen i etableringsfasen i 2002 som er i statusen underutdanning i 2006, etter landbakgrunn og alder. I prosent av personer i alt i hver gruppe i etableringsfasen i 2002 som fortsatt er bosatte i 2006. Innvandrere med kortere botid enn tre år i 2002 inngår ikke. 4. kvartal 2006 ..... 23
- 4.6. Førstegenerasjons innvandrere og resten av befolkningen i etableringsfasen i 2002 som er i statusen helserelaterte ytelser i 2006, etter landbakgrunn og alder. I prosent av personer i alt i hver gruppe i etableringsfasen i 2002 som fortsatt er bosatte i 2006. Innvandrere med kortere botid enn tre år i 2002 inngår ikke her. 4. kvartal 2006 ..... 24
- 4.7. Førstegenerasjons innvandrere og resten av befolkningen i etableringsfasen i 2002 som er i statusen bare sosialhjelp i 2006, etter landbakgrunn og alder. I prosent av personer i alt i hver gruppe i etableringsfasen i 2002 som fortsatt er bosatte i 2006. Innvandrere med kortere botid enn tre år i 2002 inngår ikke. 4. kvartal 2006 ..... 25
- 4.8. Førstegenerasjons innvandrere og resten av befolkningen i etableringsfasen i 2002 som er i statusen "annen status" i 2006, etter landbakgrunn og alder. I prosent av personer i alt i hver gruppe i etableringsfasen i 2002 som fortsatt er bosatte i 2006. Innvandrere med kortere botid enn tre år i 2002 inngår ikke. 4. kvartal 2006 ..... 25
- 4.9. Førstegenerasjons innvandrere og resten av befolkningen i etableringsfasen i 2002 som er i statusen sysselsatt i 2006, etter landbakgrunn og kjønn. I prosent av personer i alt i hver gruppe i etableringsfasen i 2002 som fortsatt er bosatte i 2006. Innvandrere med kortere botid enn tre år i 2002 inngår ikke her. 4. kvartal 2006 ..... 27
- 4.10. Førstegenerasjons innvandrere og resten av befolkningen i den etablerte fasen i 2002 som ikke lenger er i Folkeregisteret i 2006, etter landbakgrunn og alder. I prosent av personer i alt i hver gruppe i den etablerte fasen i 2002 som fortsatt er bosatte i 2006. 4. kvartal 2006 ..... 29
- 4.11. Førstegenerasjons innvandrere og resten av befolkningen i etablert fase i 2002 etter landbakgrunn og status i 2006. I prosent av personer i alt i hver gruppe i den etablerte fasen i 2002 som fortsatt er bosatte i 2006. 4. kvartal 2006 ..... 31
- 4.12. Førstegenerasjons innvandrere og resten av befolkningen i den etablerte fasen i 2002 som er i statusen sysselsatt i 2006, etter landbakgrunn og alder. I prosent av personer i alt i hver gruppe i den etablerte fasen i 2002 som fortsatt er bosatte i 2006. 4. kvartal 2006 ..... 32
- 4.13. Førstegenerasjons innvandrere og resten av befolkningen i den etablerte fasen i 2002 som er i statusen registrert arbeidsledig eller på sysselsettingstiltak i 2006, etter landbakgrunn og alder. I prosent av personer i alt i hver gruppe i den etablerte fasen i 2002 som fortsatt er bosatte i 2006. 4. kvartal 2006 ..... 33
- 4.14. Førstegenerasjons innvandrere og resten av befolkningen i den etablerte fasen i 2002 som er i statusen helserelaterte ytelser i 2006, etter landbakgrunn og alder. I prosent av personer i alt i hver gruppe i den etablerte fasen i 2002 som fortsatt er bosatte i 2006. 4. kvartal 2006 ..... 33
- 4.15. Førstegenerasjons innvandrere og resten av befolkningen i den etablerte fasen i 2002 som er i statusen "annen status" i 2006, etter landbakgrunn og alder. I prosent av personer i alt i hver gruppe i den etablerte fasen i 2002 som fortsatt er bosatte i 2006. 4. kvartal 2006 ..... 34

4.16. Førstegenerasjons innvandrere og resten av befolkningen i den etablerte fasen i 2002 som er i statusen sysselsatt i 2006, etter landbakgrunn og kjønn. I prosent av personer i alt i hver gruppe i den etablerte fasen i 2002 som fortsatt er bosatte i 2006. 4. kvartal 2006 .....	36
4.17. Førstegenerasjons innvandrere og resten av befolkningen i den etablerte fasen i 2002 som er i statusen sysselsatt i 2006, etter landbakgrunn og utdanningsnivå. I prosent av personer i alt i hver gruppe i den etablerte fasen i 2002 som fortsatt er bosatte i 2006. 4. kvartal 2006.....	36
4.18. Førstegenerasjons innvandrere <sup>1</sup> og resten av befolkningen i avgangsfasen i 2002 som ikke lenger er i Folkeregisteret i 2006, etter landbakgrunn og alder. I prosent av personer i alt i hver gruppe i avgangsfasen i 2002 som fortsatt er bosatte i 2006. 4. kvartal 2006.....	39
4.19. Førstegenerasjons innvandrere og resten av befolkningen i avgangsfasen i 2002 etter landbakgrunn og status i 2006. I prosent av personer i alt i hver gruppe i avgangsfasen i 2002 som fortsatt er bosatte i 2006. 4. kvartal 2006 .....	40
4.20. Førstegenerasjons innvandrere og resten av befolkningen i avgangsfasen i 2002 som fortsatt er i statusen sysselsatt i 2006, etter landbakgrunn og alder. I prosent av personer i alt i hver gruppe i avgangsfasen i 2002 som fortsatt er bosatte i 2006. 4. kvartal 2006.....	41
4.21. Førstegenerasjons innvandrere og resten av befolkningen i avgangsfasen i 2002 som er i statusen helserelaterte ytelser i 2006, etter landbakgrunn og alder. I prosent av personer i alt i hver gruppe i avgangsfasen i 2002 som fortsatt er bosatte i 2006. 4. kvartal 2006.....	42
4.22. Førstegenerasjons innvandrere og resten av befolkningen i avgangsfasen i 2002 som er i statusen AFP-/alderspension i 2006, etter landbakgrunn og alder. I prosent av personer i alt i hver gruppe i avgangsfasen i 2002. 4. kvartal 2006 .....	43
4.23. Førstegenerasjons innvandrere og resten av befolkningen i avgangsfasen i 2002 som er i statusen "annen status" i 2006, etter landbakgrunn og alder. I prosent av personer i alt i hver gruppe i avgangsfasen i 2002 som fortsatt er bosatte i 2006. 4. kvartal 2006 .....	43
4.24. Førstegenerasjons innvandrere og resten av befolkningen i avgangsfasen i 2002 som er i statusen sysselsatt i 2006, etter landbakgrunn og kjønn. I prosent av personer i alt i hver gruppe i avgangsfasen i 2002 som fortsatt er bosatte i 2006. 4. kvartal 2006.....	45
4.25. Førstegenerasjons innvandrere og resten av befolkningen i avgangsfasen i 2002 som er i statusen sysselsatt i 2006, etter landbakgrunn og utdanningsnivå. I prosent av personer i alt i hver gruppe i avgangsfasen i 2002 som fortsatt er bosatte i 2006. 4. kvartal 2006 .....	45
4.26. Førstegenerasjons innvandrere og resten av befolkningen i avgangsfasen i 2002 som er i statusen sysselsatt i 2006, etter landbakgrunn og bosted. I prosent av personer i alt i hver gruppe i avgangsfasen i 2002 som fortsatt er bosatte i 2006. 4. kvartal 2006 .....	46

## Tabellregister

### 4 Analyse

4.1. Årlig lønnsinntekt i 2006 etter landbakgrunn og årlig lønnsinntekt i 2002, blant førstegenerasjons innvandrere og resten av befolkningen i den etablerte fasen i 2002 som var lønnstakere begge år. 2006-kroner <sup>1</sup> .....	38
---	----

### Vedlegg

A1. Antall bosatte i etableringsfasen i 2002 som ikke er førstegenerasjons innvandrere eller etterkommere, andelen av disse som er ute av Folkeregisteret i 2006, og utvalgte kjennetegn ved de som fortsatt er bosatte i 2006, etter kjennetegn i 2002 ....	51
A2. Antall førstegenerasjons innvandrere fra ikke-vestlige land i etableringsfasen i 2002 med botid på tre år eller mer, andelen av disse som er ute av Folkeregisteret i 2006, og utvalgte kjennetegn ved de som fortsatt er bosatte i 2006, etter kjennetegn i 2002 .....	52
A3. Antall etterkommere fra ikke-vestlige land i etableringsfasen i 2002, andelen av disse som er ute av Folkeregisteret i 2006, og utvalgte kjennetegn ved de som fortsatt er bosatte i 2006, etter kjennetegn i 2002.....	53
A4. Antall førstegenerasjons innvandrere fra Afrika i etableringsfasen i 2002 med botid på tre år eller mer, andelen av disse som er ute av Folkeregisteret i 2006, og utvalgte kjennetegn ved de som fortsatt er bosatte i 2006, etter kjennetegn i 2002 ....	53
A5. Antall førstegenerasjons innvandrere fra Asia inkl. Tyrkia i etableringsfasen i 2002 med botid på tre år eller mer, andelen av disse som er ute av Folkeregisteret i 2006, og utvalgte kjennetegn ved de som fortsatt er bosatte i 2006, etter kjennetegn i 2002 .....	54
A6. Antall etterkommere fra Asia inkl. Tyrkia i etableringsfasen i 2002, andelen av disse som er ute av Folkeregisteret i 2006, og utvalgte kjennetegn ved de som fortsatt er bosatte i 2006, etter kjennetegn i 2002.....	54

A7. Antall førstegenerasjons innvandrere fra Sør- og Mellom-Amerika i etableringsfasen i 2002 med botid på tre år eller mer, andelen av disse som er ute av Folkeregisteret i 2006, og utvalgte kjennetegn ved de som fortsatt er bosatte i 2006, etter kjennetegn i 2002 .....	55
A8. Antall førstegenerasjons innvandrere fra Øst-Europa inkl. nye EU-land i etableringsfasen i 2002 med botid på tre år eller mer, andelen av disse som er ute av Folkeregisteret i 2006, og utvalgte kjennetegn ved de som fortsatt er bosatte i 2006, etter kjennetegn i 2002.....	55
B1. Antall bosatte i den etablerte fasen i 2002 som ikke er førstegenerasjons innvandrere eller etterkommere, andelen av disse som er ute av Folkeregisteret i 2006, og utvalgte kjennetegn ved de som fortsatt er bosatte i 2006, etter kjennetegn i 2002 .....	56
B2. Antall førstegenerasjons innvandrere fra ikke-vestlige land i den etablerte fasen i 2002, andelen av disse som er ute av Folkeregisteret i 2006, og utvalgte kjennetegn ved de som fortsatt er bosatte i 2006, etter kjennetegn i 2002.....	57
B3. Antall førstegenerasjons innvandrere fra Afrika i den etablerte fasen i 2002, andelen av disse som er ute av Folkeregisteret i 2006, og utvalgte kjennetegn ved de som fortsatt er bosatte i 2006, etter kjennetegn i 2002.....	59
B4. Antall førstegenerasjons innvandrere fra Asia inkl. Tyrkia i den etablerte fasen i 2002, andelen av disse som er ute av Folkeregisteret i 2006, og utvalgte kjennetegn ved de som fortsatt er bosatte i 2006, etter kjennetegn i 2002.....	61
B5. Antall førstegenerasjons innvandrere fra Sør- og Mellom-Amerika i den etablerte fasen i 2002, andelen av disse som er ute av Folkeregisteret i 2006, og utvalgte kjennetegn ved de som fortsatt er bosatte i 2006, etter kjennetegn i 2002.....	63
B6. Antall førstegenerasjons innvandrere fra Øst-Europa inkl. nye EU-land i den etablerte fasen i 2002, andelen av disse som er ute av Folkeregisteret i 2006, og utvalgte kjennetegn ved de som fortsatt er bosatte i 2006, etter kjennetegn i 2002 ....	64
C1. Antall bosatte i avgangsfasen i 2002 som ikke er førstegenerasjons innvandrere eller etterkommere, andelen av disse som er ute av Folkeregisteret i 2006, og utvalgte kjennetegn ved de som fortsatt er bosatte i 2006, etter kjennetegn i 2002 ....	66
C2. Antall førstegenerasjons innvandrere fra ikke-vestlige land i avgangsfasen i 2002, andelen av disse som er ute av Folkeregisteret i 2006, og utvalgte kjennetegn ved de som fortsatt er bosatte i 2006, etter kjennetegn i 2002.....	67
C3. Antall førstegenerasjons innvandrere fra Afrika i avgangsfasen i 2002, andelen av disse som er ute av Folkeregisteret i 2006, og utvalgte kjennetegn ved de som fortsatt er bosatte i 2006, etter kjennetegn i 2002.....	69
C4. Antall førstegenerasjons innvandrere fra Asia inkl. Tyrkia i avgangsfasen i 2002, andelen av disse som er ute av Folkeregisteret i 2006, og utvalgte kjennetegn ved de som fortsatt er bosatte i 2006, etter kjennetegn i 2002 .....	70
C5. Antall førstegenerasjons innvandrere fra Sør- og Mellom-Amerika i avgangsfasen i 2002, andelen av disse som er ute av Folkeregisteret i 2006, og utvalgte kjennetegn ved de som fortsatt er bosatte i 2006, etter kjennetegn i 2002.....	71
C6. Antall førstegenerasjons innvandrere fra Øst-Europa inkl. nye EU-land i avgangsfasen i 2002, andelen av disse som er ute av Folkeregisteret i 2006, og utvalgte kjennetegn ved de som fortsatt er bosatte i 2006, etter kjennetegn i 2002 ....	72
D1. Sammensetningen av de som inngår i etableringsfasen, og de som ikke inngår, i alderen 20-28 år. Førstegenerasjons innvandrere og etterkommere fra vestlige land er ikke inkludert i tabellen. Prosent. 4. kvartal 2002.....	73
D2. Sammensetningen av de som inngår i den etablerte fasen, og de som ikke inngår, i alderen 31-45 år. Førstegenerasjons innvandrere og etterkommere fra vestlige land er ikke inkludert i tabellen. Prosent. 4. kvartal 2002.....	75
D3. Sammensetningen av de som inngår i avgangsfasen, og de som ikke inngår, i alderen 51-65 år. Førstegenerasjons innvandrere og etterkommere fra vestlige land er ikke inkludert i tabellen. Prosent. 4. kvartal 2002.....	77
E1. Førstegenerasjons innvandrere fra ikke-vestlige land og resten av befolkningen i etableringsfasen i 2002 som har "annen status" i 2006, etter status i 2006, kjønn og landbakgrunn. 4. kvartal 2006 .....	79
E2. Førstegenerasjons innvandrere fra ikke-vestlige land og resten av befolkningen i den etablerte fasen i 2002 som har "annen status" i 2006, etter status i 2006, kjønn og landbakgrunn. 4. kvartal 2006.....	80
E3. Førstegenerasjons innvandrere fra ikke-vestlige land og resten av befolkningen i avgangsfasen i 2002 som har "annen status" i 2006, etter status i 2006, kjønn og landbakgrunn. 4. kvartal 2006 .....	80