

Gunnar Claus, Mona Furustad og Signe Vrålstad

**Inntektsstatistikk for Svalbard, Longyearbyen
2006**

Rapporter I denne serien publiseres statistiske analyser, metode- og modellbeskrivelser fra de enkelte forsknings- og statistikkområder. Også resultater av ulike enkeltundersøkelser publiseres her, oftest med utfyllende kommentarer og analyser.

© Statistisk sentralbyrå, desember 2008 Ved bruk av materiale fra denne publikasjonen skal Statistisk sentralbyrå oppgis som kilde.	Standardtegn i tabeller	Sym- bol
ISBN 978-82-537-7505-0	Tall kan ikke forekomme	.
ISBN 978-82-537-7506-7	Oppgave mangler	..
ISSN 0806-2056	Oppgave mangler foreløpig	...
Emne:	Tall kan ikke offentliggjøres	:
05.01	Null	-
Trykk: Statistisk sentralbyrå	Mindre enn 0,5 av den brukte enheten	0
	Mindre enn 0,05 av den brukte enheten	0,0
	Foreløpig tall	*
	Brudd i den loddrette serien	—
	Brudd i den vannrette serien	
	Desimaltegn	,

Sammendrag

Sterk vekst i de individuelle inntektene

Både Svalbard og fastlandet har hatt en god inntektsvekst fra 1999 til 2006. Veksten har vært størst på Svalbard. Menn på Svalbard har hatt en høyere inntektsøkning enn menn på fastlandet. I den samme perioden har kvinner på Svalbard hatt lavere inntektsøkning enn kvinner på fastlandet.

I 1999 var gjennomsnittlig bruttoinntekt høyere på Svalbard enn på fastlandet. Fordelt etter kjønn viser tallene at kvinnene på Svalbard hadde høyere bruttoinntekt enn kvinnene på fastlandet, mens det for mennene var omvendt. I 2006 var bruttoinntekten høyere på Svalbard enn på fastlandet for begge kjønn.

Endring av skattereglene på Svalbard har ført til at utlignet skatt utgjør en større andel av inntekten i 2006 enn det gjorde i 1999. For fastlandet er denne andelen omtrent uforandret. Til tross for økningen, er skatteandelen av bruttoinntekten fortsatt lavere på Svalbard enn på fastlandet.

Kulldriften er en betydelig arbeidsplass på Svalbard. Næringen har hatt økt omsetning og lønnsomhet i perioden. Lønnsinntekten til ansatte i kulldriften har også hatt en kraftig økning, noe som påvirker inntektsnivået og endringstall i grupper der disse er med.

Husholdninger

Husholdningsstrukturen er annerledes på Svalbard enn på fastlandet. I 2006 har Svalbard nesten 70 prosent enpersonhusholdninger, mens tilsvarende andel for fastlandet er 41 prosent.

I perioden 1999 til 2006 har flerpersonehusholdninger på Svalbard hatt en betydelig vekst i samlet inntekt, mens de aleneboende har hatt en noe mindre vekst. Sammenlignet med fastlandet har både enpersonhusholdninger og flerpersonehusholdningene på Svalbard høyere samlet inntekt i 2006. Det er for enpersonhusholdningene at denne forskjellen er størst.

Inntektsfordeling

Den fjerdedelen av husholdningene med høyest inntekt, har hatt størst økning i gjennomsnittsinntektene. Den laveste fjerdedelen har hatt en liten nedgang i inntekten. På fastlandet er økningen jevnere fordelt på de ulike inntektsklassene.

Forord

Statistisk sentralbyrå publiserte i 2002 rapporten ”Pris, forbruk og inntekt – økonomiske levekår på Svalbard sammenlignet med fastlandet i 1990 og 2000” (Kirkeberg, Holth og Storrud 2002). Rapporten presenterte resultater fra pris- og forbruksundersøkelsen i Longyearbyen som ble foretatt i 2001, og sammenstilte resultatene med tilsvarende undersøkelser i 1990. Inntektsundersøkelsen innhentet sine opplysninger fra ulike administrative kilder for inntektsårene 1990 og 1999.

Statistisk sentralbyrå foretok fra februar til juni 2007 en ny forbruksundersøkelse i Longyearbyen. Resultatene fra denne undersøkelsen er presentert i rapport 2008/8, Statistisk sentralbyrå. I oktober 2007 ble en ny prisundersøkelse i Longyearbyen gjennomført og presentert nærmere i Rapport 2008/15, Statistisk sentralbyrå.

Med denne rapporten som omhandler inntektsforholdene på Svalbard (Longyearbyen) i 2006 har Statistisk sentralbyrå igjen fullført en kartlegging av de økonomiske levekårene, men de tre undersøkelsene er ikke sett i sammenheng slik som i rapporten fra 2002.

Denne rapporten viser inntektsforholdene for både individer og husholdninger på Svalbard i 2006. Så langt det har vært mulig har man forsøkt å sammenligne med inntektstall for 1999, hentet fra forrige undersøkelse for inntektsåret 1999. Det er også foretatt en sammenligning av inntektsutviklingen på fastlandet i samme periode.

Ansvarlig for gjennomføringen av undersøkelsen har vært seksjon for inntekts- og lønnsstatistikk ved Gunnar Claus, Mona Furustad og Signe Vrålstad.

Mange takk til Jon Epland for hjelp og gode råd underveis.

Innhold

Sammendrag	3
Forord	4
Innhold	5
Bakgrunn og formål	6
1. Noen trekk ved Svalbard	7
1.1. Befolkning.....	7
1.2. Næringsstruktur	8
1.3. Kulldriften	9
1.4. Skatteregler	10
1.5. Pendling, arbeidstid og studenter	11
2. Om datagrunnlaget	12
2.1. Populasjon på Svalbard 1999.....	12
2.2. Populasjon på Svalbard 2006.....	12
2.3. Populasjoner ved sammenligning mellom Svalbard og fastlandet.....	12
2.4. Populasjon på fastlandet 1999 og 2006	13
2.5. Feilkilder og usikkerhet.....	14
3. Resultater – individnivå	15
3.1. Stor økning i bruttoinntekt på Svalbard.....	15
3.2. Størst inntektsøkning på Svalbard.....	16
3.3. Hvem har høyest inntekt?.....	17
3.4. Høyere inntektsnivå på Svalbard enn på fastlandet	18
3.5. Kulldriften og andre offentlig eide foretak skiller seg ut	18
3.6. Samme tendens for personer bosatt på Svalbard begge år	20
4. Resultater - husholdning	22
4.1. Husholdning som analyseenhet	22
4.2. Husholdningens samlede inntekt.....	22
4.2.1. Høyere skatt og høyere inntekter på Svalbard	23
4.2.2. Også blant fastlandshusholdningene økte inntektene	25
4.2.3. Flerpersonhusholdningene – en sammensatt gruppe.....	25
4.2.4. Alt i alt kommer husholdninger på Svalbard godt ut av det.....	26
4.2.5. Flere måter å måle ekvivalensinntekt på	26
4.3. Inntektsfordeling	27
4.3.1. 50 prosent inntektsøkning i husholdningene med høyest inntekt på Svalbard	27
4.3.2. Lik økning i gjennomsnittsinntekt i alle inntektsgrupper på fastlandet	29
4.3.3. Lik skatt på Svalbard og fastlandet i laveste kvartil	31
4.3.4. Sterk vekst, men større forskjeller	31
5. Referanser	32
Vedlegg A	33
A1. Skatteregler for Svalbard	33
A2. Bruttoinntektens sammensetning, Svalbard og fastlandet.....	34
A3. Inntektsregnskap, husholdninger, Svalbard 1999.....	35
A4. Inntektsregnskap, husholdninger, Svalbard 2006.....	36
A5. Inntektsregnskap, husholdninger, HI=25-55 år, Svalbard, 2006.....	37
A6. Inntektsregnskap, husholdninger, HI=25-55 år, fastlandet, 2006	38
Figurregister	39
Tabellregister	39
Vedleggstabeller.....	39

Bakgrunn og formål

Denne undersøkelsen beskriver inntektsendringer, sammensetning av inntekt og inntektsforskjeller for personer bosatt på Svalbard i 2006. I tillegg har vi sett på endring i forhold til 1999, samt noen sammenligninger mot befolkningen på fastlandet. Undersøkelsen ser både på individenes inntekter og på husholdningenes inntekter. De fleste tall og tabeller for 1999 er hentet fra Statistisk sentralbyrås rapport 2002/14, "Pris, forbruk og inntekt" (Kirkeberg med flere 2002). Her ble statistikk for 1999 sammenlignet med statistikk for 1990. Ved å se på resultatene i disse to rapportene samlet, kan man danne seg et bilde av utviklingen fra 1990 til 2006. Det er gjennomgående brukt betegnelsen Svalbard i rapporten, selv om den kun omfatter bosetningen i Longyearbyen.

1. Noen trekk ved Svalbard

1.1. Befolkning

Ifølge Statistisk sentralbyrås befolkningsstatistikk er det i alt ca 2 300 personer bosatt på Svalbard. Av disse er ca 75 prosent i den norske bosetningen, 24 prosent i den russiske og i underkant av 1 prosent i den polske.

Antall personer i den norske bosetningen på Svalbard har økt med 15 prosent fra 1999 til 2006. Befolkningen på Svalbard er relativt ung. Gjennomsnittsalderen var 33 år, 32 år for kvinner og 34 år for menn, både i 1999 og 2006. Kvinner er i mindretall på Svalbard, med en andel på 42 prosent i 1999. Denne andelen var redusert til 40 prosent i 2006.

Figur 1.1. Aldersfordeling på Svalbard og fastlandet i prosent etter 5-årsintervaller

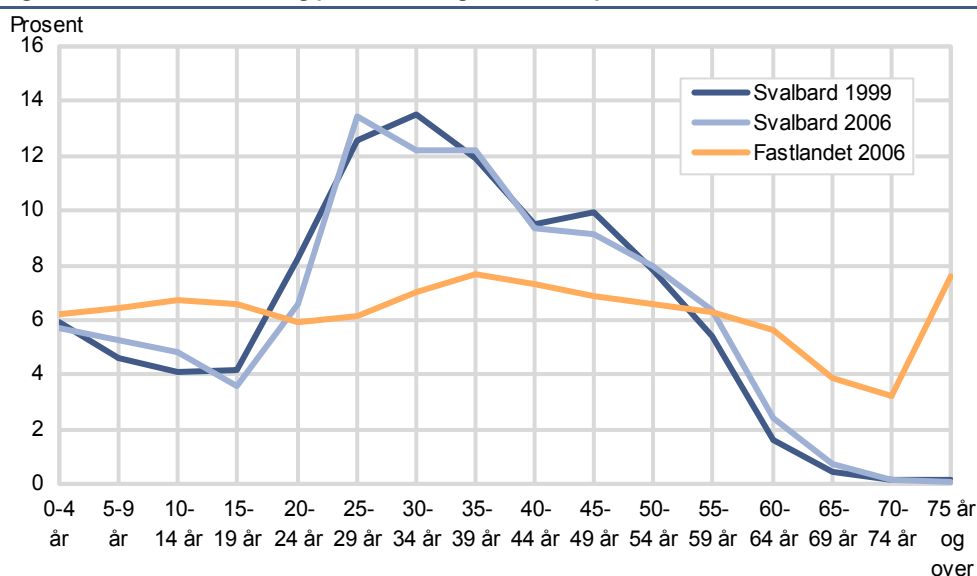

Kilde: Statistisk sentralbyrås befolkningsstatistikk 2006, Levekårsundersøkelsen 2000 og Forbruksundersøkelsen 2007.

Mange bor alene, få barn

Husholdningssammensetningen på Svalbard er annerledes enn på fastlandet. Mens gjennomsnittlig husholdningsstørrelse i 2006 er på 2,2 personer på fastlandet, er snittet 1,6 på Svalbard. Dette gjenspeiles i husholdningssammensetningen, med en høyere andel som bor alene på Svalbard. På Svalbard består 70 prosent av husholdningene av aleneboende, 13 prosent av voksne som bor sammen, mens voksne med barn utgjør 17 prosent. Tilsvarende tall for fastlandet er 41, 31 og 28 prosent. Det er færre barn på Svalbard enn på fastlandet. I alt utgjør barn, det vil si personer under 18 år, 18 prosent av befolkningen på Svalbard, mens andelen barn er 23 prosent på fastlandet.

Noen kommer, noen drar og noen blir

Det kommer mange nye innbyggere til Svalbard hvert år. Tabell 1.1 viser befolkningen per 31/12 hvert år, og hvor mange som er nye og hvor mange som har flyttet fra Svalbard i forhold til 31/12 året før. Tabellen viser at ca 20 – 25 prosent av befolkningen er tilflyttere hvert år. Siden befolkningen øker i perioden er det litt færre som flytter ut. Det er også en stabil kjerne av folk som blir i mange år. Ifølge Statistisk sentralbyrås befolkningsstatistikk er det 484 personer som var bosatt på Svalbard i alle årene fra 1999 til 2006. Det utgjør 27 prosent av befolkningen i 2006. Det betyr at utskiftingen av folk skjer blant de 73 prosentene som ikke er "Svalbardveteraner". Dette er en av flere årsaker til at det er visse problemer med å finne ut hvem som bor på Svalbard og hvem som deler husholdning på et gitt tidspunkt.

Tabell 1.1. Norsk bosetning, inn- og utflytting på Svalbard. 1999–2006

	Bosatte personer	Flyttet til Svalbard	Tilflyttet i prosent	Flyttet fra Svalbard	Andel i prosent
1999	1 475	371	25	372	25
2000	1 552	401	26	324	21
2001	1 570	373	24	355	23
2002	1 562	277	18	285	18
2003	1 581	319	20	300	19
2004	1 645	351	21	287	17
2005	1 721	321	19	245	14
2006	1 781	434	24	374	21

Kilde: Statistisk sentralbyrås befolkningsstatistikk.

1.2. Næringsstruktur

Næringsstrukturen på Svalbard er ulik den på fastlandet. Hvis vi tar utgangspunkt i bosatte personer på Svalbard ifølge Statistisk sentralbyrås befolkningsstatistikk, og fordeler lønntakerne etter arbeidsgivers institusjonelle sektor, får vi fordelingen som er vist i figur 1.2.

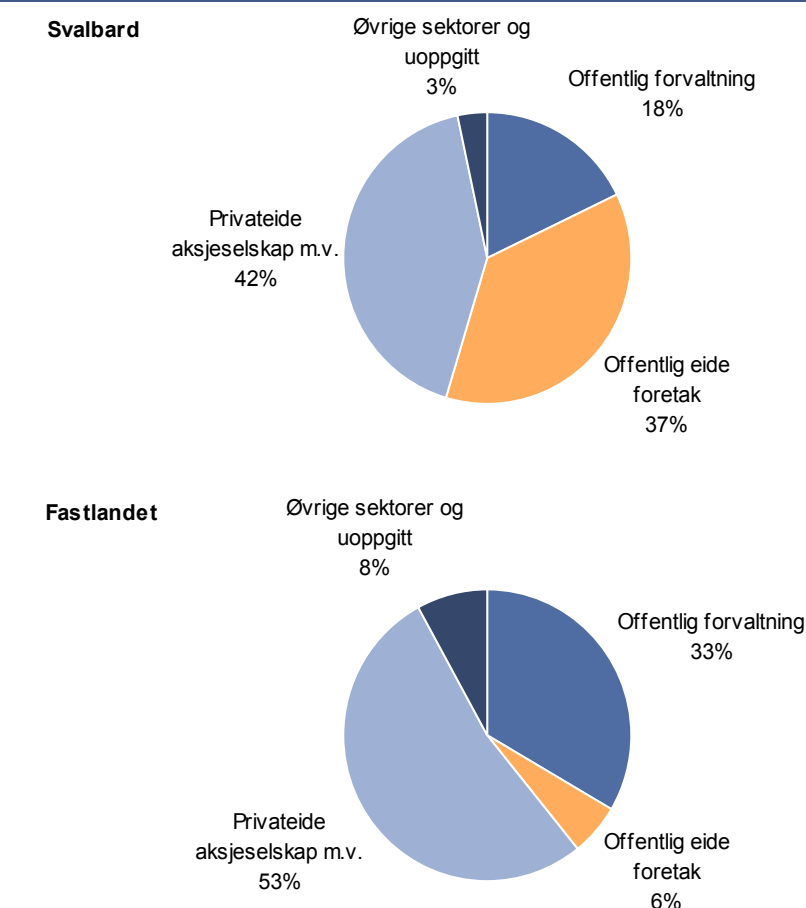
Figur 1.2. Antall lønntakere med kontantlønn over minstepensjon etter institusjonell sektor. 2006

Kilde: Statistisk sentralbyrås lønnssumsstatistikk 2006.

Figuren viser at offentlig eide foretak har en betydelig andel av lønntakerne på Svalbard, med 37 prosent, mot fastlandet der de utgjør ca 6 prosent. Ser vi på summen av kontantlønn fordelt etter sektor som vist i figur 1.3 ser vi at offentlig eide foretak står for nesten 50 prosent av samlet utbetalt kontantlønn til bosatte på Svalbard.

Figur 1.3. Samlet kontantlønn for lønnstakere med kontantlønn over minstepensjon etter institusjonell sektor. 2006

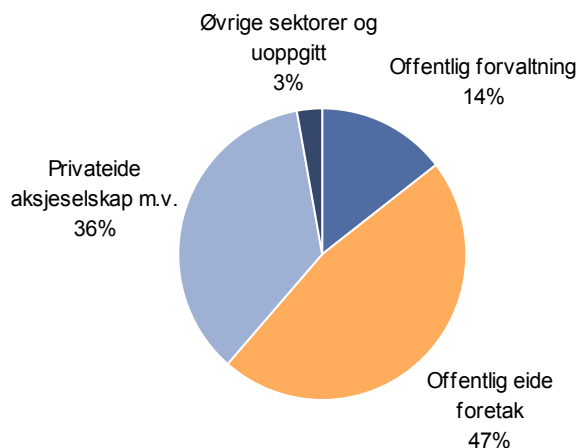

Kilde: Statistisk sentralbyrås lønnssumsstatistikk 2006.

Offentlig eide foretak på Svalbard omfatter blant annet kulldrift, men også foretak som Universitetssentret Svalbard AS, Telenor AS og Bydrift Longyearbyen AS.

Sektorfordelte tabeller

Opplysninger om sektorfordeling er hentet fra lønnssumsstatistikken. Denne statistikken omfatter alle lønnstakere med et skatteforhold til Norge. Det gjelder også personer på Svalbard/Jan Mayen og utlendinger i Norge/på kontinentalsokkelen. Sektor defineres for lønnstakere med kontantlønn. Har en person mottatt kontantlønn fra flere arbeidsgivere gjelder det arbeidsforholdet med høyest kontantlønn. Denne arbeidsgiverens institusjonelle sektor, slik den defineres av Bedrifts- og foretaksregisteret, bestemmer personens sektortilknytning. Tabellene i rapporten er fordelt i fire sektorer. Offentlig forvaltning, offentlig eide foretak, privat eide foretak og andre/uoppgitt. Personer på Svalbard får sektor ut fra arbeidsforholdet som gir høyest kontantlønn uavhengig av om denne lønnen kommer fra Svalbard eller fastlandet.

1.3. Kulldriften

Kulldriften sysselsetter mange på Svalbard. Derfor vil inntektsendringen på Svalbard i stor grad være påvirket av utviklingen innen denne næringen. Kulldriften er organisert som et aksjeselskap eid av staten. I sektorfordelte tabeller er ansatte innenfor kulldriften omfattet av sektoren ”offentlig eide foretak”.

Tabell 1.2. Kulldriften på Svalbard, de norske gruvene. 1999–2006

	Kull- produksjon mengde	Kull- produksjon verdi	Skipet kull i alt	Skipet kull til Norge	Antall syssel- satte ¹	Lønns- kostnader 1 000 kr	Lønnskost- nader/antall sysselsatte
	Tonn	1 000 kr	Tonn	Tonn			
1999	403 940	72 208	399 939	122 436	226	91 156	403 300
2000	631 926	169 828	689 926	91 870	223	98 506	441 700
2001	1 787 784	530 442	1 565 502	84 413	248	141 812	571 800
2002	2 131 691	683 263	2 133 448	98 905	225	130 839	581 500
2003	2 943 548	935 772	2 809 232	116 399	233	158 668	681 000
2004	2 904 301	1 303 502	2 859 089	125 612	265	230 530	869 900
2005	1 470 818	871 156	1 768 260	101 211	314	221 557	705 600
2006	2 394 940	1 096 672	2 331 605	62 451	315	256 309	813 700
Endring 99-06, prosent	493	1 419	483	-49	39	181	102

¹ Medregnet anleggsarbeidere.

Kilde: Bergvesenet med Bergmesteren på Svalbard, Store Norske Spitsbergen Kulkompani og Industristatistikk Statistisk sentralbyrå.

Tabell 1.2 viser at kullproduksjon, produksjonsverdi, utskiping, antall sysselsatte og lønnskostnadene har økt mye i perioden. Fallet i produksjonen i 2005 og 2006 skyldes en brann som startet i slutten av juli 2005. Lønnskostnadene per sysselsatt

kan gi en indikasjon på lønnsutviklingen, men man må huske at lønnskostnad er noe helt annet enn lønnsinntekt, og at antall sysselsatte ikke sier noe om antall årverk eller arbeidstiden. Ytterligere opplysninger om kulldriften på Svalbard kan blant annet finnes i *Årsberetning og regnskap 2006* (Store Norske Spitsbergen Kulkompani) og i *Kulldriftes betydning for utviklingen i Longyearbyen* (Bjørnsen og Johansen 2008).

1.4. Skatteregler

Det ble innført nye skatteregler på fastlandet og på Svalbard i 2006, som i hovedsak omfattet selvstendig næringsdrivende og aksjonærer. Det ble også innført noen tilpasninger i beskatning av lønn. I skatte- og inntektsstatistikken ser vi tilpasningen til disse endringene blant annet som store aksjeutbytter og høy næringsinntekt i 2005, samt relativt lave beløp for aksjeutbytte i 2006. Siden utbytte fra aksjeselskap var skattefritt i 2005, men ikke i 2006, vil også utlignet skatt som andel av bruttoinntekt være lav i 2005 (se figur 1.4).

Skatten på Svalbard er i hovedsak proporsjonal og har lavere skattesatser enn på fastlandet. Lønnstakere på Svalbard betalte i 2006 12 prosent i skatt og 7,8 prosent i trygdeavgift. Det er ikke toppskatt på Svalbard, og det gis ikke minstefradrag eller andre fradrag knyttet til utgifter i forbindelse med arbeidsforhold. Trygdeavgiften har vært uendret i perioden 1999 til 2006, mens bruttolønnsraket var 6 prosent i perioden 1999 til 2003, 8 prosent i 2004 og 2005, og som nevnt 12 prosent i 2006. Dette betyr at Svalbard har hatt en skatteskjerpelse de senere årene. Det er også egne skatteregler for næringsinntekt, kapitalinntekter og formue på Svalbard.

Figur 1.4. Utlignet skatt som andel av bruttoinntekten for personer bosatt på Svalbard og fastlandet. 1999–2006. Prosent

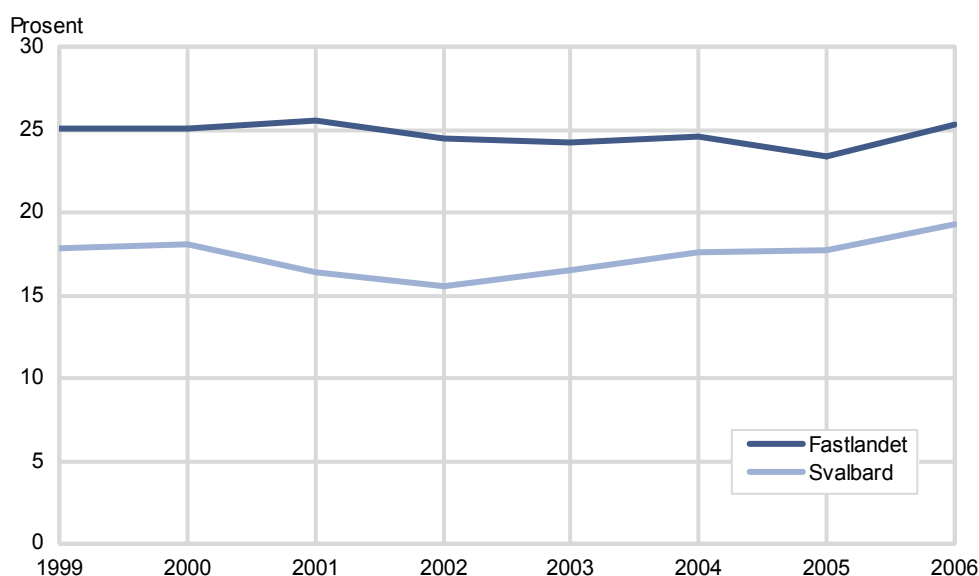

*Prosenten for Svalbard 1999 er beregnet ut fra tabell 3.2 i rapport 2002/14, Statistisk sentralbyrå.

*Bruttoinntekten og utlignet skatt omfatter alle inntekter uavhengig av om de er opptjent på fastlandet eller Svalbard. Kilde Statistisk sentralbyrås skattestatistikk.

Grunnlaget som inngår i lønnen er også ulikt på Svalbard i forhold til på fastlandet. For eksempel vil lønnpåslaget (i 2006) for fri bil på fastlandet være ca 84 000 kroner for en bil med listepris 300 000 kroner, mens på Svalbard er påslaget 12 000 kroner uansett listepris. Det er flere naturalytelser/godtgjørelser som behandles ulikt. Dette tar vi imidlertid ikke hensyn til i denne rapporten. Se ellers vedlegg A1 for en forenklet oversikt over skattereglene på Svalbard.

1.5. Pendling, arbeidstid og studenter

Norsk institutt for by- og regionsforskning (NIBR) har utgitt en rapport med tittelen *Kulldriftens betydning for utviklingen i Longyearbyen* (Bjørnsen og Johansen 2008). Noen momenter fra NIBR-rapporten kan være nyttige å ha med seg.

Pendling

I NIBR-rapporten opplyses det at ledelsen i Store Norske Spitsbergen Kulkompani (SNSK) anslår at omtrent 200-250 av dem som jobber i kullgruven Svea er fastlandspendlere. Dette tilsvarer omtrent halvparten av de årsverkene som utføres for SNSK samlet. Disse pendlerne er i hovedsak registrerte som bosatte på Svalbard. Hvordan det er med pendling i andre næringer er ukjent. Hvordan pendlere er behandlet i forhold til husholdningsplassering og bosted er ikke undersøkt nærmere.

Arbeidstid

Det anslås også i NIBR-rapporten at hver person som jobber i kulldriften utfører 1,25 årsverk per år. For Svalbard totalt sett har en beregnet at hver bosatt (voksen) person på Svalbard utfører 1,03 årsverk i snitt per år. Tilsvarende verdier er nok lavere på fastlandet, noe som man bør tenke på ved sammenligning av tallene.

Studenter

NIBR-rapporten opplyser at det i 2007 var 360 studenter fra 26 forskjellige land ved Universitetscenteret i Svalbard (UNIS). Disse utførte ca 145 studentårsverk. Et studentårsverk er beregnet av UNIS med utgangspunkt i antall studiepoeng som kreves per år (60). Mange av disse studentene oppholder seg på Svalbard i kort tid. Svalbardpopulasjonen omfatter av den grunn få studenter.

2. Om datagrunnlaget

Populasjonene som brukes i denne rapporten er hentet fra to undersøkelser gjennomført av Statistisk sentralbyrå i 1999 og 2006. Noen av tabellene i rapporten har med tidsserier utover dette. Da er det tatt utgangspunkt i Statistisk sentralbyrås befolkningsstatistikk over personer i norsk bosetning på Svalbard. Befolkningsstatistikken for 2006 omfatter 1781 personer, 157 personer færre enn det som omfattes i denne rapporten.

Beskrivelse og avgrensninger av populasjonene og litt om feilkilder og usikkerhet er temaet for de neste kapitlene.

2.1. Populasjon på Svalbard 1999.

Populasjonen for 1999 er hentet fra undersøkelsen *Pris, forbruk og inntekt på Svalbard* (Kirkeberg med flere 2002). Fra Svalbard ligningskontor ble det da hentet inn opplysninger om personlige skattytere på Svalbard. Dette omfattet 1 710 personer. Fra Skattedirektoratets ligningsregister er det koblet på opplysninger vedrørende skattetrekk, lønn og pensjon etter lønnstrekkordningen. 1 464 av de 1 710 skattyterne på Svalbard hadde beløp på en eller flere av disse postene. Ved kobling mot registerbasert inntektsstatistikk fant en opplysninger for 1 687 av de 1710 personene. Dette omfatter også barn. Når vi nå skal se på individuelle inntekter er det lite hensiktsmessig å vise barns inntekter. I denne rapporten har vi derfor holdt personer som er 16 år og yngre utenfor populasjonen. Dette er i tråd med annen publisert statistikk basert på ligningsdata. Individtabellene vil dermed omfatte 1 416 personer.

For å danne husholdninger, er de 1 687 personene i populasjonen over koblet med levekårsundersøkelsen i Longyearbyen fra mars 2000 (Kleven 2000). I denne undersøkelsen ble 744 personer intervjuet og vi fant igjen 742 av disse personene ved kobling til vår populasjon. De 742 personene fra levekårsundersøkelsen er deretter aggregert opp på husholdningsnivå. Dette gav til sammen 541 husholdninger fordelt på 298 enpersonhusholdninger og 243 flerpersonghusholdninger.

I forhold til totalpopulasjonen i levekårsundersøkelsen for Longyearbyen gir dette en underrepresentasjon av enpersonhusholdninger. Denne husholdningstypen er derfor vektet opp, vekt 1,41, for å samsvare med sammensetningen av husholdningstyper i totalpopulasjonen (se forklaring i Kleven 2000, side 16).

2.2. Populasjon på Svalbard 2006

Populasjonen er hentet fra Forbruksundersøkelsen på Svalbard 2007. Til forbruksundersøkelsen ble det utarbeidet en oversikt over bosatte personer basert på det lokale ligningskontorets register over befolkningen per 22/12 – 2006. Populasjonen fra forbruksundersøkelsen bestod av 1 938 personer. Blant disse er også utlendinger en del av populasjonen. Som for 1999 har vi holdt personer under 17 år utenfor populasjonen. Vi står da igjen med 1 609 personer som grunnlag for individtabellene.

I tilknytning til Forbruksundersøkelsen ble det konstruert husholdninger med utgangspunkt i ligningsregisteret fra ligningskontoret på Svalbard (Holth 2007:5). Dette materialet ga 1 219 husholdninger. Noen av husholdningene i materialet mangler samsvar mellom husholdningstype og antall personer i husholdningen. Det ble også funnet noen enslige barn, som ble koblet med resten av husholdningen. Etter disse justeringene består populasjonen av 1 217 husholdninger, fordelt på 856 enpersonhusholdninger og 361 flerpersonghusholdninger.

2.3. Sammenligning mellom Svalbard og fastlandet

Som tidligere vist har befolkningen på Svalbard og fastlandet nokså ulik sammensetning både når det gjelder alder og kjønn. Det finnes få uføre, arbeidsledige og

pensjonister på Svalbard og befolkningen består derfor stort sett av yrkesaktive. I tillegg har Svalbard en lavere andel kvinner enn det er på fastlandet. For å kunne sammenligne Svalbard med fastlandet har vi derfor avgrenset populasjonene til yrkesaktive personer. Dette er i hovedsak gjort på samme måte som i forrige undersøkelse (Kirkeberg med flere 2002). Følgende avgrensninger er foretatt:

1) Befolkningen på Svalbard og på fastlandet er avgrenset til aldersgruppen 25-55 år og det presenteres inntektstall etter kjønn.

2) Populasjonene er i tillegg avgrenset til de som regnes som yrkestilknyttet ifølge Statistisk sentralbyrås offisielle inntektsstatistikk. Dette gjelder ikke husholdningspopulasjonen på Svalbard.

Etter avgrensningene utgjør populasjonen for individtabellene 1 117 personer på Svalbard i 2006. På husholdningsnivå avgrenses populasjonen ved å ta utgangspunkt i hovedinntektstakers alder. Antall husholdninger blir da 996. Dette er antallet som er brukt i kapittelet om husholdninger, men vedlagt ligger det også tabeller for alle husholdninger (vedlegg A3 og A4).

Det er likevel viktig å understreke at en sammenligning av inntektsnivå for befolkningen på Svalbard med fastlandet må taes med en del forbehold. For eksempel påvirker skattereglene verdien av ulike inntektskomponenter som skattepliktig fordel av firmabil, som inngår i lønnsinntekten i våre tabeller. Dataene gir heller ingen mulighet til å korrigere for arbeidstid. Levekårsundersøkelsen i Longyearbyen 2000 (Kirkeberg med flere 2002) viste at 89 prosent av de sysselsatte innbyggerne arbeider heltid, fordelt på henholdsvis 95 prosent blant mennene og 81 prosent blant kvinnene. Disse andelene ligger langt over det som for eksempel Statistisk sentralbyrå sin arbeidskraftundersøkelse fra samme tid på fastlandet viser, hvor 89 prosent av mennene oppgis å arbeide heltid sammenlignet med 57 prosent blant kvinnene.

Minstepensjon: Folketrygdens minstepensjon til enslige alders- og uførepensjonister. Denne ytelsen var 83 256 kroner i 1999 og 111 476 kroner i 2006.

Yrkestilknytning: En person er yrkestilknyttet dersom inntekt av næringsvirksomhet og lønnsinntekt til sammen er større enn minstepensjon.

Husholdning: En husholdning omfatter personer som har felles bolig og minst ett felles måltid per dag.

Hovedinntektstaker: Hovedinntektstaker er den personen i husholdningen som har fått registrert den høyeste samlede inntekten blant inntektstakerne i husholdningen. Dersom ingen i husholdningen har inntekt, eller flere har like høy inntekt, regnes eldste person som hovedinntektstaker.

2.4. Populasjon på fastlandet 1999 og 2006

Datagrunnlaget for statistikk på personnivå for fastlandet i 1999 og 2006 bygger på Statistisk sentralbyrås skattestatistikk for samme år. Materialet omfatter alle registrerte ligningsopplysninger for drøyt 4,6 millioner personer i 1999 og nesten 5 millioner personer i 2006. Dette inkluderer også personer som har tilknytning til Norge, men som ikke er bosatt der. I sammenligninger mellom Svalbard og fastlandet 1999 får vi en populasjon med 1 626 377 yrkestilknyttede personer mellom 25 og 55 år. Tilsvarende for 2006 blir 1 644 066 personer.

For å kunne gi inntektsstatistikk på husholdningsnivå for fastlandet, er Statistisk sentralbyrås inntekts- og formuesundersøkelse fra 1999 og inntektsstatistikk for husholdninger for 2006 benyttet som kilder. I 1999 var dette en utvalgsundersøkelse hvor husholdningssammensetningen for bosatte er kartlagt ved hjelp av intervju. Denne undersøkelsen omfattet til sammen 9 964 husholdninger. Avgrenset til yrkesaktive mellom 25 og 55 år utgjorde dette utvalget 6 227 husholdninger.

I 2006 var Statistisk sentralbyrås inntektsstatistikk en totaltelling som omfattet om lag 2,1 millioner husholdninger. Ved avgrensning til husholdninger der hovedinntektstakeren er yrkesaktiv og mellom 25 og 55 år får man 1 036 325 husholdninger blant personer bosatt i Norge.

2.5. Feilkilder og usikkerhet

Data fra skattestatistikkene inneholder kun inntekter som gir grunnlag for beskatning. Tall fra selvangivelsen vil kunne påvirkes av endringer i skattereglene ved at definisjon av skattevariablene endres. Endringene har blant annet bestått i at skattegrunnlaget gradvis har blitt utvidet, ved at for eksempel flere naturalytelser nå inngår i lønnsbegrepet. Dette betyr igjen at en del av inntektsendringen over tid, for eksempel i gjennomsnittlig bruttoinntekt, også kan skyldes rent tekniske endringer.

Statistikken i denne rapporten som har husholdning som enhet i 1999 er basert på et utvalg, både for fastlandet og Svalbard, mens det for 2006 er en fulltelling. Sammenligner vi husholdningsstrukturen fra 2006 med 1999 for Svalbard er det vesentlige forskjeller. Blant annet er andelen enpersonhusholdninger betydelig høyere i 2006. Dette kan tyde på at enpersonhusholdningene var underrepresentert i husholdningsutvalget for Svalbard 1999.

Sammenligning for Svalbard disse to årene viser også at andelen husholdninger med lave inntekter er betydelig større i 2006 enn i 1999. For eksempel var andelen enpersonhusholdninger med en yrkesinntekt under minstepensjon 10 prosent i 2006 mot 2 prosent i 1999. Dette kan skyldes en reell endring i husholdningenes inntekt, men det er grunn til å tro at noe av dette skyldes at utvalget i 1999 ikke greide å fange opp et tilstrekkelig antall husholdninger med lave inntekter.

Inndelingen av husholdningene på Svalbard er ikke entydig. Ved en sammenligning av registrert husholdningstype i inntektsstatistikken og registrert husholdningstype ut ifra Forbruksundersøkelsen på Svalbard 2007, finner vi en del avvik (tabell 2.1). 67 prosent er registrert med samme husholdningstype begge steder. Det største avviket finner vi blant enpersonhusholdninger. Her er kun 42 prosent av de som er registrert som aleneboende i Forbruksundersøkelsen også registrert som aleneboende i inntektsstatistikken 2007. De resterende er i hovedsak registrert som flerpersonhusholdninger uten barn, men noen er også registrert som å dele husholdning med barn. Vi kan anta at dette i mange tilfeller handler om personer som har en samboer, ektefelle eller familie på fastlandet. Blant flerpersonhusholdningene med barn er 93 prosent registrert likt på fastlandet. Noen av avvikene kan også ha sammenheng med at husholdningene er kartlagt på ulikt tidspunkt i inntektsregisteret og i Forbruksundersøkelsen.

Tabell 2.1. Registrert husholdningstype for befolkningen på Svalbard, ut ifra Forbruksundersøkelsen på Svalbard og register på fastlandet. Andel av registrert husholdning på Svalbard. Prosent. 2006

Fastlandet	Svalbard		
	Enpersonhusholdninger	Flerpersonhusholdninger uten barn	Flerpersonhusholdninger med barn
Enpersonhusholdninger	42	22	4
Flerpersonhusholdninger uten barn	43	69	2
Flerpersonhusholdninger med barn	15	9	93
I alt	100	100	100

Kilde: Statistisk sentralbyrå, Forbruksundersøkelsen på Svalbard, Longyearbyen 2007 og Statistisk sentralbyrås inntektsstatistikk 2006.

Feil og usikkerhet knyttet til de enkelte statistikkene som er grunnlaget for denne undersøkelsen finnes i "Om statistikken" til de ulike statistikkene (Statistisk sentralbyrå 2008 a-c).

3. Resultater – individnivå

Skattevariabler

Lønnsinntekt omfatter lønn, honorarer, naturalytelser, skattepliktige sykepenger og dagpenger under arbeidsløshet.

Pensjoner omfatter utbetalte ytelser fra folketrygden og tjenstepensjoner.

Næringsinntekter er satt sammen av innenbys og utenbys inntekter fra næringsvirksomhet, både primærnæringer og annen næring.

Kapitalinntekter kan blant annet deles inn i renteinntekter og mottatt aksjeutbytte.

Bruttoinntekt er summen av lønnsinntekter, pensjoner, inntekt fra næringsvirksomhet og kapitalinntekter.

Utlignet skatt er sum inntekts- og formueskatt til kommune, fylke og stat, samt medlemsavgift til folketrygden.

3.1. Stor økning i bruttoinntekt på Svalbard

Fra 1999 til 2006 har antall personer på Svalbard som er 17 år og eldre økt med 193 personer. Kvinneandelen ligger rundt 40 prosent begge år. Bruttoinntekten, som omfatter summen av all skattbar inntekt for en person, var 289 200 kroner i gjennomsnitt i 1999 (tabell 3.1) og 423 000 kroner i 2006. Sammenligner vi 1999 og 2006 ser vi at økningen i bruttoinntekt var 46 prosent for alle, men at økningen for menn var på 52 prosent og for kvinner 28 prosent. Siden menn hadde en betydelig større økning i gjennomsnittlig bruttoinntekt enn kvinner i denne perioden, betyr det at forskjellen i bruttoinntekt mellom kjønnene øker ytterligere. I 2006 var kvinners bruttoinntekt 57 prosent av menns bruttoinntekt, mot 67 prosent i 1999.

Lønn utgjør en større andel av bruttoinntekten

Den største delen av bruttoinntekten er lønn. Lønnsandelen av bruttoinntekten økte fra 86 til 92 prosent fra 1999 til 2006. Dette skyldes i hovedsak den sterke veksten i lønnsinntekten, men også nedgang i kapitalinntektene. Lave kapitalinntekter i 2006 kan skyldes lave innskuddsrenter og at det var en skatteskjerpelse knyttet til aksjeutbytte.

Tabell 3.1. Skattepliktige inntekter for personer 17 år og eldre på Svalbard, etter kjønn. Gjennomsnitt for alle og andel med beløp, 1999 og 2006

	1999				2006			
	Andel i alt med beløp	I alt	Menn	Kvinner	Andel i alt med beløp	I alt	Menn	Kvinner
Lønn	93	248 700	291 900	186 800	92	389 400	472 700	257 800
Næringsinntekt	41	5 500	7 300	2 900	5	11 100	10 600	12 000
Kapitalinntekt	6	26 900	29 800	22 900	95	14 300	16 700	10 400
Pensjoner	94	8 100	5 100	12 500	5	9 400	9 500	9 300
Bruttoinntekt	9	289 200	334 000	225 100	98	423 000	508 100	288 500
Utlignet skatt	100	44 800	53 100	32 800	94	80 200	98 000	52 100
Bruttoinntekt etter skatt	98	244 500	280 800	192 300	98	342 700	410 100	236 600
Antall observasjoner ..	1 416	1 416	834	582	1 609	1 609	985	624

Kilde: Statistisk sentralbyrås skattestatistikk, 1999 og 2006.

3.2. Størst inntektsøkning på Svalbard

Tabell 3.2. Bruttoinntektens sammensetning i 1999 og 2006. Svalbard og fastlandet. Yrkesaktive personer 25-55 år. Gjennomsnitt og prosent

	Svalbard 1999	Fastlandet 1999	Svalbard 2006	Fastlandet 2006	Svalbard % endring 1999-2006	Fastlandet % endring 1999-2006
Lønn	304 000	257 700	468 300	353 500	54	37
Næringsinntekt	5 800	23 100	12 200	29 600	110	28
Kapitalinntekt	24 200	20 200	15 800	14 800	-35	-27
Pensjoner	2 000	3 700	600	2 000	-70	-46
Bruttoinntekt	336 000	304 700	494 700	401 800	47	32
Utlignet skatt	51 300	83 400	95 000	110 500	85	32
Bruttoinntekt etter skatt .	284 700	221 300	399 700	291 200	40	32
Antall observasjoner	978	1 626 377	1 117	1 644 066		
Bruttoinntektens sammensetning						
Lønn	90	85	95	88		
Næringsinntekt	2	8	2	7		
Kapitalinntekt	7	7	3	4		
Pensjoner	1	1	0	0		
Bruttoinntekt	100	100	100	100		

Kilde: Statistisk sentralbyrås skattestatistikk 1999 og 2006.

Skatteskjerpelse på Svalbard ...

Skattenivået på Svalbard er lavere enn på fastlandet, og endringene i perioden 1999 til 2006 er omtalt i kapittel 1.4. I tabell 3.2 kan vi finne at gjennomsnittlig utlignet skatt på Svalbard for yrkesaktive personer 25 – 55 år har endret seg fra 15 prosent i 1999, til 19 prosent i 2006. Til sammenligning har gjennomsnittlig utlignet skatt for samme aldersgruppe på fastlandet vært omtrent uforandret, fra 27 prosent til 28 prosent av bruttoinntekten.

... men likevel større inntektsøkning enn på fastlandet

Gjennomsnittlig bruttoinntekt for yrkesaktive på Svalbard i 1999 var 336 000 kroner, se tabell 3.2. På fastlandet var den 304 700 kroner og dermed noe lavere. Inntektsforskjellen mellom Svalbard og fastlandet var derfor på 10 prosent i Svalbards favør. Ser vi på bruttoinntekt korrigert for skatt øker denne inntektsforskjellen til nesten 30 prosent. I 2006 ser vi at denne inntektsforskjellen har økt ytterligere i Svalbards favør. Da var bruttoinntektene korrigert for skatt 37 prosent høyere på Svalbard enn på fastlandet.

... særlig for menn

I 1999 hadde yrkesaktive menn på Svalbard 4 prosent høyere bruttoinntekt enn yrkesaktive menn på fastlandet, se vedlegg A2 som viser tabell 3.2 fordelt på kjønn. Kvinnene på Svalbard hadde 16 prosent høyere bruttoinntekt enn kvinnene på fastlandet. I 2006 kan vi se at menn på Svalbard nå har 21 prosent høyere bruttoinntekt enn menn på fastlandet. Til sammenligning har kvinner på Svalbard fått redusert inntektsforskjellen mot fastlandet, og har 12 prosent høyere bruttoinntekt i 2006. Hvis vi ser på inntektsendringen på Svalbard og på fastlandet i perioden 1999 til 2006, kan det derfor tyde på at det er menn på Svalbard som har kommet best ut. I vedlegg A2 kan vi også se at yrkesaktive menn på Svalbard har hatt en inntektsøkning på 51 prosent, mens menn på fastlandet har økt sine bruttoinntekter med 30 prosent. For yrkesaktive kvinner har bruttoinntekten på Svalbard økt med 31 prosent, mens den for kvinnene på fastlandet har økt med 36 prosent. Forskjellen i inntektene mellom kjønn på Svalbard har derfor blitt mer synlig ved at kvinner på Svalbard har hatt en lavere inntektsendring enn kvinner på fastlandet, og menn på Svalbard har hatt større inntektsvekst enn menn på fastlandet.

3.3. Hvem har høyest inntekt?

I tabell 3.3 er alle voksne på Svalbard 2006 kvartilfordelt etter størrelsen på bruttoinntekten (se tekstboks). Øverste, eller fjerde kvartil viser at det er en fjerdedel, det vil si 403 personer, som har en bruttoinntekt over 581 400 kroner.

Kvartiler

En vanlig metode for å studere inntektsforskjeller er å rangere befolkningen etter stigende inntekt og dele dem inn i fire like store grupper eller kvartiler. Da vil den fjerdedelen med lavest inntekt være i første kvartil osv. Verdien for observasjonen som avgrenser den ene kvartilen fra den andre utgjør kvartilens grenseverdi.

Tabell 3.3. Personer 17 år og eldre på Svalbard etter kvartilfordelt bruttoinntekt. Kroner og prosent. 2006

	Antall personer	I alt	Første kvartil	Andre kvartil	Tredje kvartil	Fjerde kvartil
Antall personer		1 609	402	402	402	403
Øvre kvartilgrense			230 100	395 900	581 400	
Gjennomsnittlig bruttoinntekt.....	423 000		91 800	313 300	492 900	792 800
Sum bruttoinntekt i millioner kroner	681		37	126	198	320
Fordeling i prosent						
I alt	1 609	100	25	25	25	25
Kjønn						
Menn	985	100	15	17	31	37
Kvinner	624	100	40	37	16	7
Sektor						
Offentlig forvaltning	246	100	25	30	29	16
Offentlig eide foretak	511	100	11	9	28	51
Privateide aksjeselskap	709	100	30	35	24	12
Øvrige sektorer og uoppgitt sektor	143	100	51	25	14	10
Alder						
17-25 år	175	100	64	19	12	5
25-34 år	497	100	24	31	24	20
35-44 år	417	100	20	25	30	24
45-55 år	361	100	16	20	26	38
56 år og eldre	159	100	18	22	26	34
Ytterpunktene						
Menn over 44 år i offentlig eide foretak	141	100	9	3	21	68
Kvinner under 45 år i privateide aksjeselskap ..	240	100	50	41	8	2

Kilde: Statistisk sentralbyrås skattestatistikk 2006.

Overvekt av ansatte i kulldriften og offentlig eide foretak i øverste kvartil

Over halvparten av de ansatte i offentlig eide foretak, som blant annet omfatter kulldriften, er blant den fjerdedelen på Svalbard med høyest bruttoinntekt. Det vil si at bruttoinntekten utgjør mer enn 581 400 kroner. Ansatte innen offentlig forvaltning og ansatte i privateide aksjeselskap er relativt jevnt fordelt over de tre laveste kvartilene og lavt representert blant svalbardbeboerne med høyest bruttoinntekt. Sammenhengen mellom inntekt og hvilken sektor folk jobber kommer vi tilbake til i kapittel 3.5.

Kjipt å være ung?

64 prosent i aldersgruppen 17–25 år er blant den fjerdedelen på Svalbard med lavest bruttoinntekt. Sannsynligvis omfatter dette en del skoleelever og noen studenter, og disse har som regel ikke mye lønn, pensjon og annet som inngår i bruttoinntekten. Tross dette er 5 prosent av disse ungdommene i inntektstoppen, med en bruttoinntekt over 581 400 kroner i 2006. Den generelle tendensen er at jo eldre en er, desto oftere er en å finne i toppen av fordelingen. Siden det nesten ikke er pensjonister på Svalbard er det mange yrkesaktive i alle aldersgrupper. 34 prosent i den eldste aldersgruppen finnes blant de 25 prosentene med høyest bruttoinntekt.

Ytterpunktene

Menn over en viss alder ansatt i kulldriften og andre offentlig eide foretak befinner seg blant de med høyest bruttoinntekt. Nesten 90 prosent av mennene over 44 år ansatt i offentlig eide foretak befinner seg blant de 50 prosent med høyest bruttoinntekt på Svalbard. Ser vi på det motsatte ytterpunktet ser vi at 90 prosent av kvinnene under 45 år som jobber i privateide aksjeselskap befinner seg blant den halvparten som har lavest bruttoinntekt på Svalbard.

3.4. Høyere inntektsnivå på Svalbard enn på fastlandet**Tabell 3.4. Skattepliktige inntekter for yrkesaktive personer 25-55 år på Svalbard, etter kjønn. Gjennomsnitt og andel med beløp. 2006**

	Gjennomsnittlig beløp			Andel med beløp		
	I alt	Menn	Kvinner	I alt	Menn	Kvinner
Lønn	468 300	538 600	339 400	99	99	99
Herav lønn på fastlandet ...	45 500	51 200	35 100	29	31	25
Næringsinntekt	12 200	13 600	9 600	5	6	3
Kapitalinntekt	15 800	18 500	10 800	97	98	97
Pensjoner	600	0	1 600	2	0	4
Bruttoinntekt	494 700	568 100	359 900	100	100	100
Utlignet skatt	95 000	110 300	66 900	100	100	100
Antall personer	1 117	723	394	1 117	723	394

Kilde: Statistisk sentralbyrås skattestatistikk 2006.

Tabell 3.5. Skattepliktige inntekter for yrkesaktive personer 25-55 år på fastlandet, etter kjønn. Gjennomsnitt og andel med beløp. 2006

	Gjennomsnittlig beløp			Andel med beløp		
	I alt	Menn	Kvinner	I alt	Menn	Kvinner
Lønn	353 500	401 300	296 900	97	95	98
Næringsinntekt	29 600	42 800	14 100	11	14	7
Kapitalinntekt	14 800	21 800	6 500	97	97	98
Pensjoner	2 000	1 200	3 000	4	2	6
Bruttoinntekt	401 800	469 300	321 600	100	100	100
Utlignet skatt	110 500	135 400	81 000	100	100	100
Antall personer	1 644 066	892 246	751 820	1 644 066	892 246	751 820

Kilde: Statistisk sentralbyrås skattestatistikk 2006.

Gjennomsnittlig bruttoinntekt for yrkesaktive personer i alderen 25-55 år på Svalbard var 494 700 kroner (tabell 3.4). På fastlandet hadde personer med yrkestilknytning i samme aldersgruppe en gjennomsnittlig bruttoinntekt på 401 800 kroner (tabell 3.5). Dette gir svalbardbefolkningen nesten 23 prosent høyere bruttoinntekt. På grunn av ulikheter i skattereglene vil en bruttoinntekt korrigert for skatt på Svalbard være 37 prosent høyere enn på fastlandet. Dersom vi ser på ulikhetene mellom Svalbard og fastlandet fordelt etter kjønn, ser vi at det er menn som i størst grad bidrar til denne inntektsforskjellen. Menn på Svalbard hadde en bruttoinntekt på 568 100 kroner, mens menn på fastlandet hadde 469 300 kroner. Dette gir menn på Svalbard 21 prosent høyere bruttoinntekt enn menn på fastlandet. Ser vi på bruttoinntekt korrigert for skatt, øker forskjellen til 37 prosent. Også kvinnene på Svalbard har et høyt inntektsnivå. I 2006 hadde svalbardkvinnene en bruttoinntekt som lå 12 prosent over bruttoinntekten til kvinnene på fastlandet. Gunstige skatteregler fører til at forskjeller i bruttoinntekt korrigert for skatt øker til 22 prosent i favør kvinnene på Svalbard. Vi kan dermed se at det er en tendens til at yrkesaktive personer på Svalbard har et høyere inntektsnivå enn tilsvarende gruppe på fastlandet, og det er særlig mennene på Svalbard som trekker opp gjennomsnittsinntektene der.

3.5. Kulldriften og andre offentlig eide foretak skiller seg ut

I dette kapitlet skal vi se nærmere på den store lønnsøkningen for menn på Svalbard fra 1999 til 2006. Vi skal se på denne gruppens inntekter med og uten kulldriften og andre offentlig eide foretak, og sammenligne med tilsvarende gruppe på fastlandet. Det er tre grunner til at vi ønsker å gjøre dette. For det første har vi vist tidligere at det er menn på Svalbard som har hatt størst lønnsvekst fra 1999 til

2006. For det andre har vi i kapittel 1.3 påpekt viktigheten av kulldrift på Svalbard, og vi vet at mange sysselsettes her. For det tredje har vi også vist i tabell 3.3 at nesten 90 prosent av mennene over 44 år ansatt i gruen og i andre offentlig eide foretak befinner seg blant de 50 prosent med høyest bruttoinntekt på Svalbard. Vi har derfor grunn til å tro at lønnsveksten til menn på Svalbard er sterkt påvirket av disse, og ved å utelate disse vil bildet bli et helt annet.

Tabell 3.6. Gjennomsnittlig lønnsinntekt for menn på fastlandet, og for menn på Svalbard med og uten offentlig eide foretak. Yrkesaktive 25-55 år. 1999 og 2006

	1999	2006	Endring i prosent
Menn på Svalbard	344 300	538 600	56
Menn Svalbard eksklusive ansatte i offentlig eide foretak	339 400	457 500	34
Menn fastlandet	296 100	401 300	36

Kilde: Statistisk sentralbyrås skattestatistikk 1999 og 2006.

Tabell 3.6 viser lønnsendringen fra 1999 til 2006 for yrkesaktive menn i alderen 25-55 år på fastlandet og for menn i tilsvarende gruppe på Svalbard. Lønnsøkning for menn på Svalbard inkluderer alle sektorer, og justeres ved å fjerne ansatte i de offentlig eide foretakene. Vi ser da i figur 3.1 hvordan sektoren ikke påvirker lønnsnivået i 1999 og hvordan den utgjør en stor del av lønnsinntekten i 2006. Men selv om lønnsnivået blir betraktelig lavere, ville menn på Svalbard fremdeles hatt et høyere lønnsnivå enn menn på fastlandet. Figur 3.1 viser derimot også at lønnsveksten ville ha blitt mye mindre uten kulldriften og andre offentlig eide foretak. Ut ifra tabell 3.6 kan vi lese at den ville ha endret seg fra å være 56 prosent, til å være 34 prosent. I forhold til menn på fastlandet, som har hatt en lønnsvekst på 36 prosent, ville menn på Svalbard fått en lavere lønnsvekst.

Figur 3.1. Endring i gjennomsnittlig lønnsinntekt for menn på fastlandet, og for menn på Svalbard med og uten offentlig eide foretak. Yrkesaktive 25-55 år. 1999 og 2006

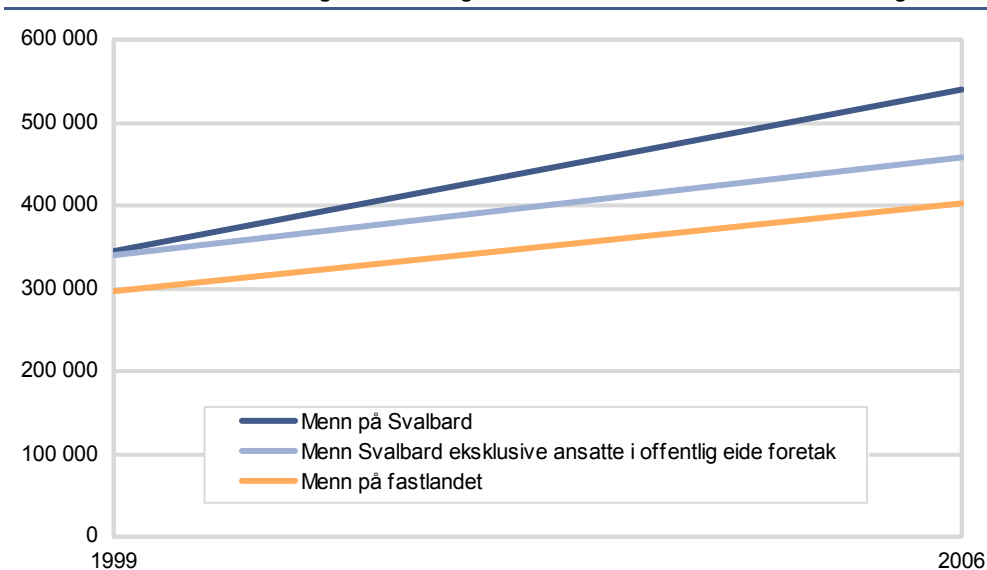

Kilde: Statistisk sentralbyrås skattestatistikk 1999 og 2006.

Vi kan dermed oppsummere følgende: For det første ville lønnsnivået ha blitt klart lavere dersom en ikke tok med personer sysselsatt i kulldriften og i andre offentlig eide foretak, men det ville fremdeles ha ligget over nivået til menn på fastlandet. Det andre er at selv om lønnsnivået fremdeles ville ha vært høyere enn for menn på fastlandet, ville lønnsveksten mellom 1999 og 2006 da ha vært noe svakere enn blant menn på fastlandet.

3.6. Samme tendens for bosatte på Svalbard begge år

Et interessant perspektiv vil være å se på inntektsendringen for personer som befant seg på Svalbard både i 1999 og i 2006. Blant de personene som var 17 år eller eldre i 1999 finner vi igjen 516 personer i 2006, og disse utgjør vårt panel. Vi har kun sett på disse to årene, og hvorvidt disse personene har vært på Svalbard også i mellomliggende år er ikke undersøkt.

For å kunne sammenligne inntektsutviklingen til dette panelet med andre som trolig har hatt et kortere opphold på Svalbard, har vi laget ytterligere to populasjoner. Den ene viser utviklingen for Svalbard generelt og inkluderer personer som kun var på Svalbard i 1999 (men ikke i 2006) og personer som kun var på Svalbard i 2006 (men ikke i 1999). Dette utgjør 900 personer i 1999 og 1 093 personer i 2006. Den siste populasjonen består også av de personene som var på Svalbard i 1999, men som vi finner igjen på fastlandet i 2006. Dette gjelder for 856 personer.

Tabell 3.7. Bruttoinntekt for ulike populasjoner. Beløp og antall. 1999 og 2006

	1999		2006		Prosent endring
	Antall	Kroner	Antall	Kroner	
Panelet	512	292 200	512	521 500	78
Kun på Svalbard ett av årene	900	287 500	1 093	377 000	31
På Svalbard 1999, på fastlandet 2006	856	291 800	856	383 400	30

Kilde: Statistisk sentralbyrås skattestatistikk 1999 og 2006.

Tabell 3.7 og figur 3.2 viser inntektsveksten til disse populasjonene. Det går klart fram av figur 3.2 at panelet har hatt en betydelig høyere inntektsvekst enn de øvrige populasjonene. Sammenlignet med de som bare bodde på Svalbard ett av årene, var gjennomsnittsinntektene til panelet 35–40 prosent høyere i 2006. For personene som var på Svalbard i 2006 men ikke i 1999, kan vi se at inntektsnivået er om lag det samme som for de personene som var bosatt på Svalbard i 1999 og som vi finner igjen på fastlandet i 2006. En annen ting det kan være aktuelt å merke seg er at gruppene hadde tilnærmet lik bruttoinntekt i 1999. Det er med andre ord ikke utgangspunktet som lager de store ulikhetene i veksten.

Figur 3.2. Endring i bruttoinntekt for de ulike populasjonene. 1999 og 2006

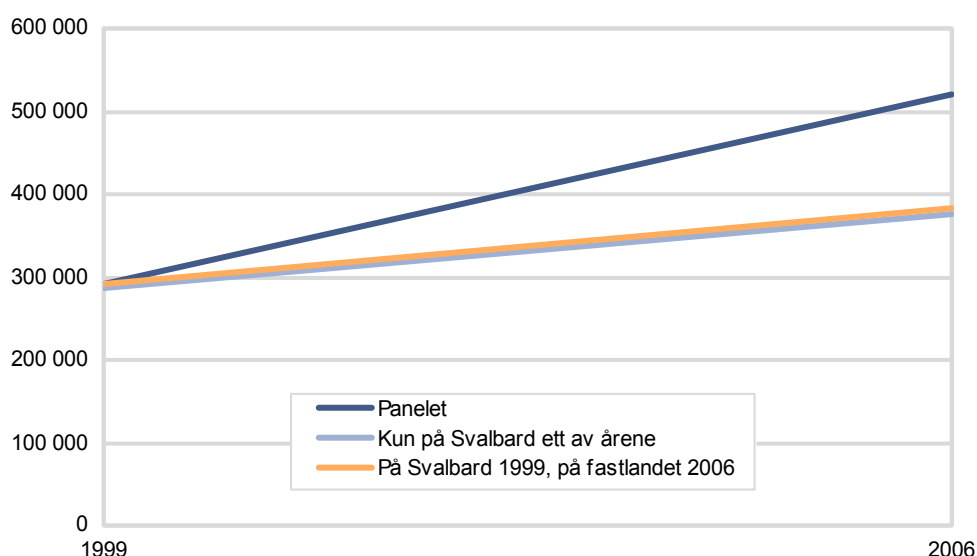

Kilde: Statistisk sentralbyrås skattestatistikk 1999 og 2006.

Vi ønsker i denne framstillingen også å se om kulldriften og andre offentlig eide foretak kan ha påvirket inntektsveksten for panelet på Svalbard.

Tabell 3.8. Andel av populasjonene i sektor for offentlig eide foretak, etter kjønn. Prosent. 1999 og 2006

	1999			2006		
	Totalt	Menn	Kvinner	Totalt	Menn	Kvinner
Panelet	45	37	8	38	32	6
Kun på Svalbard ett av årene	25	18	8	29	23	7
På Svalbard 1999, på fastlandet 2006	26	18	8	7	5	2

Kilde: Statistisk sentralbyrås skattestatistikk og lønnsstatistikk 1999 og 2006.

Figur 3.3. Andel av populasjonene i sektor for offentlig eide foretak. Prosent. 1999 og 2006

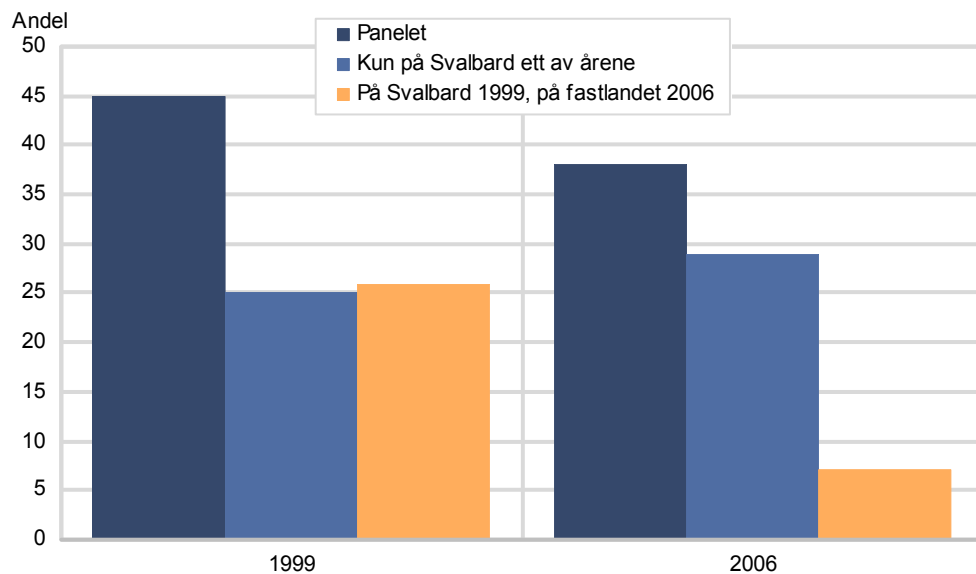

Kilde: Statistisk sentralbyrås skattestatistikk og lønnsstatistikk 1999 og 2006.

Figur 3.3 viser at en stor del av de som har vært på Svalbard både i 1999 og i 2006 jobber i kulldriften og andre offentlig eide foretak. Fra tabell 3.8 kan vi se at disse i stor grad består av menn. Andelen av de som har flyttet til fastlandet og som fremdeles jobber i sektor for offentlig eide foretak har blitt betraktelig redusert. Dette er ikke uventet siden denne sektoren er svært liten på fastlandet (se figur 1.2.).

4. Resultater - husholdning

4.1. Husholdning som analyseenhet

Frem til nå har vi sett på enkeltpersoners inntektsendring på Svalbard. Personene inngår imidlertid i økonomiske fellesskap med hverandre, og deler inntekter og utgifter, selv om ikke alle bidrar økonomisk. På denne måten må en ta hensyn til den økonomiske enheten den enkelte befinner seg i for å kunne si noe om folks økonomiske situasjon. I levekårssammenheng blir husholdningen sett på som den beste analyseenheten for inntekt.

I denne rapporten legges husholdningsinformasjon fra Forbruksundersøkelsen til grunn. Ut ifra Forbruksundersøkelsens husholdningsinndeling finner vi at husholdningene på Svalbard og fastlandet er ulikt sammensatt. Mens en av tre husholdninger der hovedinntektstaker er i yrkesaktiv alder og består av aleneboende på fastlandet, gjelder dette for tre av fire husholdninger på Svalbard i 2006. Denne forskjellen i husholdningssammensetningen gjør at en gruppering av husholdningene må til for at tallene skal kunne sammenlignes.

I 1999 var det kun mulig å dele inn husholdningene i enpersonhusholdninger og flerpersonehusholdninger, da husholdningsinndelingen var basert på et utvalg som ikke tillot en mer detaljert inndeling. Med fulltellingen i 2006 har vi imidlertid hatt muligheten til å dele flerpersonehusholdningene inn i flere undergrupper. Flerpersonehusholdningene er en sammensatt gruppe, og husholdningene kan ha en svært ulik inntektssituasjon, alt ettersom hvordan fordelingen mellom voksne og barn er i husholdningen, og hvor mange av de voksne som er yrkesaktive. Mens de samlede husholdningsinntektene tilfaller alle i husholdningen, enten de er barn eller voksne, er det de voksne medlemmene som bidrar med inntektene. En flerpersonehusholdning bestående av to voksne medlemmer vil som regel ha en bedre økonomi enn en yrkesaktiv enslig mor eller far, selv om de voksne medlemmene i husholdningene har like store inntekter.

For å kunne sammenligne inntektene til enpersonhusholdningene og ulike flerpersonehusholdninger bruker vi inntekt etter skatt per forbruksenhet som mål. Inntekten er her delt på husholdningens medlemmer etter visse kriterier (se tekstboks).

Alle tallene som er presentert i dette kapittelet gjelder primært for husholdninger med en hovedinntektstaker i alderen 25-55 år (996 husholdninger). Tall for totalbefolkningen i 1999 og 2006 finnes i vedlegg A3 og A4.

4.2. Husholdningens samlede inntekt

Den samlede inntekten til en husholdning kan bestå av flere ulike typer inntekter (se vedlegg A5 og A6 for et mer detaljert inntektsregnskap). Den viktigste er oftest yrkesinntekt, som består av lønns- og næringsinntekter. Mange husholdninger mottar også kapitalinntekter og diverse overføringer fra staten. Fra den samlede inntekten trekkes det skatt og negative overføringer (se tekstboks for definisjon av variable i inntektsregnskapet).

Inntektsvariabler

Yrkesinntekter er summen av lønnsinntekter og netto næringsinntekter i løpet av kalenderåret.

Lønnsinntekter omfatter lønn, honorar og lignende, samt naturallytelse som fri bil og sykepenger.

Netto næringsinntekter omfatter inntekt av jord og skogbruk, fiske og fangst, inntekt av annen næringsvirksomhet og sykepenger i næringsvirksomhet i løpet av kalenderåret. Til fradrag kommer årets underskudd i næring.

Kapitalinntekter omfatter renteinntekter, aksjeutbytte, realisasjonsgevinster og andre kapitalinntekter i løpet av kalenderåret. Til fradrag kommer årets realisasjonstap.

Skattepliktige overføringer omfatter pensjoner fra folketrygden, tjenestepensjon, dagpenger ved arbeidsledighet og bidrag.

Skattefrie overføringer omfatter barnetrygd, bostøtte, studiestipend, bidrag, sosialhjelp, grunn- og hjelpestønad med flere.

Samlet inntekt er summen av yrkesinntekt, kapitalinntekt og overføringer.

Inntekt etter skatt er samlet inntekt minus **utlignet skatt og negative overføringer** (dvs. barnebidrag, premie og tilskudd til pensjon og føderådnytelse utenfor primærnæringen).

Renteutgifter/boliginntekter omfatter gjeldsrenter og andel av boligselskapsutgifter.

4.2.1. Høyere skatt og høyere inntekter på Svalbard

På Svalbard har husholdningenes samlede inntekter økt med 41 prosent fra 1999 til 2006 (tabell 4.1). Sammensetningen av de samlede inntektene er ulik for de to husholdningstypene. Enpersonhusholdningenes samlede inntekter bestod både i 1999 og 2006 i noe større grad av yrkesinntekter. Flerpersonhusholdningene på sin side mottok i større omfang overføringer begge år, og hadde større kapitalinntekter.

Som ventet utgjorde utlignet skatt en større andel av den samlede inntekten for husholdningene på Svalbard i 2006 enn de samlede inntektene i 1999. Negative overføringer utgjorde en omtrent lik andel som før. Utlignet skatt og negative overføringer utgjorde 21 prosent av samlet inntekt i 2006 mot 15 prosent i 1999.

Til tross for denne skatteøkningen kom husholdningene godt ut av det økonomisk. Inntekt etter skatt har økt med 32 prosent. Om vi korrigerer denne inntekten for husholdningsstørrelse og ser nærmere på inntekt etter skatt per forbruksenhet, hadde flerpersonhusholdningene økt sitt inntektsnivå mest, med en økning i ekvivalentinntekten på 51 prosent, mot 29 prosent for enpersonhusholdningene.

Flerpersonhusholdningenes gode inntektsøkning har i sin tur gjort at flerpersonhusholdningene på Svalbard i gjennomsnitt har en høyere inntekt etter skatt per forbruksenhet enn enpersonhusholdningene i 2006 (7 prosent høyere). Dette står i kontrast til 1999 da enpersonhusholdningene hadde ekvivalentinntekt som lå 9 prosent høyere enn for flerpersonhusholdningene.

Inntekt etter skatt per forbruksenhet (ekvivalentinntekt) er husholdningens inntekt etter skatt "korrigert" for ulikheter i husholdningsstørrelse og sammensetning. Når en skal sammenligne den økonomiske velferden til husholdninger av ulik størrelse og sammensetning er det vanlig at man justerer husholdningsinntekten ved hjelp av såkalte ekvivalensskalaer eller forbruksvekter, for å kunne sammenligne inntektsnivået til store og små husholdninger. Disse vektene skal både ta hensyn til at store husholdninger trenger høyere inntekt enn små, for å ha tilsvarende levestandard, og det at store husholdninger vil ha stordriftsfordeler når det gjelder flere goder (f.eks. bølgegifter, elektrisitet, TV, vaskemaskin, avis etc.).

Det er utledet en hel rekke typer av ekvivalensskalaer med forskjellige tilnærminger, som vektet husholdningsmedlemmene forskjellig. I denne rapporten brukes kvadratrotskalaen og EU-skalaen.

I kvadratrotskalaen vektet husholdningsmedlemmene ved å ta kvadratrotten av antall personer i husholdningen. I en husholdning med 2 personer blir antall forbruksenheter således 1,41, for å justere for stordriftsfordelene. Ved å dele husholdningens inntekt etter skatt på antall forbruksenheter kan en sammenligne inntektsnivået til husholdninger av ulik størrelse.

For eksempel må en husholdning på 4 personer (2 voksne og 2 barn) ha 200 000 kroner i inntekt etter skatt per forbruksenhet, for å ha samme inntektsnivå som en person med en inntekt etter skatt på 100 000 kr per forbruksenhet ifølge denne skalaen.

Formel:

$$\text{Ekvivalentinntekt} = \text{Inntekt etter skatt} * \sqrt{\text{antall personer}}$$

I EU-skalaen vektet de ulike husholdningsmedlemmene forskjellig. Den første voksne får vekt lik 1, den andre voksne får vekt lik 0,5 og hvert barn får vekt lik 0,3. En husholdning med 2 voksne og 2 barn må ifølge denne skalaen ha en inntekt på 210 000 for å ha samme inntektsnivå som en aleneboende med 100 000 kroner i inntekt.

Ekvivalensskalaer. Antall forbruksenheter og inntekt etter skatt per forbruksenhet i husholdninger av forskjellig størrelse, etter kvadratrotskalaen og EU-skalaen.

Antall personer	Inntekt etter skatt	Kvadratrotskalaen		EU-skalaen	
		Forbruksenheter	Inntekt etter skatt per forbruksenhet	Forbruksenheter ¹	Inntekt etter skatt per forbruksenhet
1	300 000	1,0	300 000	1,0	300 000
2	300 000	1,4	212 766	1,5	200 000
3	300 000	1,7	173 410	1,8	166 667
4	300 000	2,0	150 000	2,1	142 857
5	300 000	2,2	133 929	2,4	125 000
6	300 000	2,5	122 449	2,7	111 111

¹ Tabellen regner person nummer tre og høyere i husholdninger for å være barn.

Tabell 4.1. Inntektsregnskap for husholdninger etter husholdningstype, hovedinntektstaker 25-55 år. Gjennomsnitt. Svalbard og fastlandet. 1999 og 2006

	Husholdninger med hovedinntektstaker i alderen 25-55år			
	Fastlandet 1999	Svalbard 1999	Fastlandet 2006	Svalbard 2006
Alle husholdninger				
Yrkesinntekter	433 600	378 600	595 900	541 800
Kapitalinntekter	25 100	15 300	22 900	18 200
Overføringer	38 100	13 000	48 000	15 000
Samlet inntekt	496 800	406 900	666 800	575 000
Utlignet skatt og negative overføringer	136 500	61 700	180 800	118 500
Inntekt etter skatt	360 300	345 200	486 000	456 500
Inntekt etter skatt per forbruksenhet:				
Kvadratrotskala	226 100	270 100	302 900	369 500
EU-skala	286 900	362 700
Husholdningsstørrelse	2,7	1,9	2,8	1,7
Antall observasjoner	6 227	457	1 036 325	996
Av dette:				
Enpersonhusholdninger				
Yrkesinntekter	273 000	318 600	369 100	441 000
Kapitalinntekter	5 100	10 300	11 500	11 300
Overføringer	7 500	2 500	9 000	5 000
Samlet inntekt	285 600	331 400	389 600	457 400
Inntekt etter skatt	199 800	279 300	277 700	361 500
Inntekt etter skatt per forbruksenhet:				
Kvadratrotskala	199 800	279 500	277 700	361 500
EU-skala	277 700	361 500
Husholdningsstørrelse	1,0	1,0	1,0	1,0
Antall observasjoner	888	235	271 893	683
Flerpersonhusholdninger				
Yrkesinntekter	494 000	468 100	676 500	761 600
Kapitalinntekter	32 600	22 600	26 900	33 400
Overføringer	49 700	28 800	61 900	36 700
Samlet inntekt	576 300	519 600	765 300	831 700
Inntekt etter skatt	420 700	443 500	560 100	663 800
Inntekt etter skatt per forbruksenhet:				
Kvadratrotskala	236 000	256 000	311 800	386 800
EU-skala	290 200	365 200
Husholdningsstørrelse	3,3	3,2	3,4	3,1
Antall observasjoner	5 339	222	764 432	313

Kilde: Statistisk sentralbyrås inntektsstatistikk for husholdninger og Levekårsundersøkelsen på Svalbard 2007.

4.2.2. Også blant fastlandshusholdningene økte inntektene

Også på fastlandet har inntektene økt i perioden. I motsetning til på Svalbard har kapitalinntektene blitt redusert i 2006. Skatt og negative overføringer utgjorde i snitt en større andel av den samlede inntekten på fastlandet enn på Svalbard, 27 prosent begge år.

Korrigert for husholdningsstørrelse er det de aleneboende som har økt sin inntekt etter skatt per forbruksenhet mest, med 39 prosent. Flerpersonhusholdningene hadde lavere inntektsvekst, 32 prosent. De har likevel høyest gjennomsnittlig inntekt etter skatt per forbruksenhet begge år, og hadde i snitt 34 100 kroner høyere ekvivalentinntekt i forhold til de aleneboende i 2006.

4.2.3. Flerpersonhusholdningene – en sammensatt gruppe

Til nå har vi sett på flerpersonhusholdningene som en helhetlig gruppe. Denne gruppen kan imidlertid deles inn i flerpersonhusholdninger med og uten barn for 2006. Om vi ser nærmere på ulike flerpersonhusholdninger får inntektsbildet flere nyanser (tabell 4.2).

Tabell 4.2. Inntektsregnskap etter husholdningstype, hovedinntektstaker 25-55 år. Ulike flerpersonghusholdninger. Gjennomsnitt. Svalbard og fastlandet. 1999 og 2006

	Flerpersonghusholdninger uten barn		Flerpersonghusholdninger med barn	
	Fastlandet 2006	Svalbard 2006	Fastlandet 2006	Svalbard 2006
Yrkesinntekter	672 800	794 500	678 200	741 100
Kapitalinntekter	26 900	38 100	26 900	30 400
Overføringer	58 300	23 400	63 600	45 100
Samlet inntekt	758 000	856 000	768 700	816 600
Inntekt etter skatt	549 200	677 700	565 100	655 100
Inntekt etter skatt per forbruksenhet:				
Kvadratrotskala	360 300	459 600	289 600	341 600
EU-skala	330 200	426 600	271 900	327 100
Husholdningsstørrelse	2,3	2,2	3,9	3,6
Antall observasjoner	240 556	120	523 876	193

Kilde: Statistisk sentralbyrås inntektsstatistikk for husholdninger 2006.

For Svalbard har flerpersonghusholdningene uten barn det høyeste inntektsnivået, med en inntekt etter skatt per forbruksenhet på 459 600 kroner. Dette var 118 000 kroner mer enn inntekten til husholdningene med barn, og 98 000 mer enn enpersonghusholdningene.

Også på fastlandet har flerpersonghusholdninger uten barn et høyere inntektsnivå enn andre typer husholdninger, med en inntekt etter skatt på 360 300 kroner per forbruksenhet. Dette er likevel lavere enn tilsvarende husholdning på Svalbard.

Alt i alt viser dette at det var flerpersonghusholdningene uten barn som trakk opp gjennomsnittsinntektene for flerpersonghusholdningene, både på fastlandet og på Svalbard. På Svalbard har enpersonghusholdningene i snitt lavest inntekt per forbruksenhet, mens det på fastlandet er flerpersonghusholdningene med barn som har lavest ekvivalentinntekt.

4.2.4. Alt i alt kommer husholdninger på Svalbard godt ut av det

Det var små forskjeller mellom Svalbard og fastlandet når det gjelder sammensetningen av inntekter i 2006. Mens 89 prosent av inntektene på fastlandet kommer fra yrkesaktivitet, er tilsvarende andel 94 prosent for husholdningene på Svalbard. Fastlandshusholdningene mottok til gjengjeld mer i overføringer.

Sammenligner vi husholdningsinntekt etter skatt per forbruksenhet, kommer husholdningene på Svalbard bedre ut enn husholdningene på fastlandet. På Svalbard var denne inntekten 22 prosent høyere enn på fastlandet i 2006.

Om vi ser på utviklingen fra 1999 til 2006 kommer de forskjellige husholdningstypene ulikt ut. Aleneboende på Svalbard hadde en mindre økning i inntekten etter skatt per forbruksenhet i forhold til de aleneboende på fastlandet. For flerpersonghusholdningene var det omvendt. Likevel hadde alle husholdningstyper på Svalbard en høyere inntekt etter skatt per forbruksenhet enn på fastlandet også i 2006. De aleneboende hadde nærmere 84 000 kroner mer, mens flerpersonghusholdningene hadde 75 000 kroner mer i inntekt etter skatt per forbruksenhet. Imidlertid kan det som tidligere nevnt hende at inntektene i realiteten deles med personer bosatt på fastlandet, slik at den reelle økonomiske situasjonen kan være annerledes.

4.2.5. Flere måter å måle ekvivalensinntekt på

Tabell 4.1 viser husholdningsinntekt etter skatt per forbruksenhet der husholdningens stordriftsfordeler er justert med både kvadratrotskalaen og EU-skalaen (se forklaring i tekstboks). Nivå og endringstall påvirkes ikke mye av valg av skala. Flerpersonghusholdningene får en lavere inntekt etter skatt per forbruksenhet både på fastlandet (5 prosent) og Svalbard (2 prosent), målt med EU-skalaen. At endringstallene for de to gruppene er forskjellige henger sammen med at husholdningene på fastlandet er større, og at skalaene vektlegger stordriftsfordeler forskjellig. Inn-

tektforskjellen mellom fastlandet og Svalbard blir derfor litt større, 26 prosent mot 22 prosent med kvadratrotskalaen.

4.3. Inntektsfordeling

Vi skal avslutningsvis se på inntektsfordelingen på Svalbard, sammenlignet med fastlandet. Vi belyser dette ved å dele husholdningene i kvartiler, sortert etter inntekt etter skatt per forbruksenhet (se tekstboks i kapittel 3.3 om kvartiler).

4.3.1. Stor inntektsøkning for de med høyest inntekt på Svalbard

Inntekt etter skatt per forbruksenhet har økt med 36 prosent fra 1999 til 2006 for alle husholdninger målt i faste priser. Inntektsveksten var imidlertid svært ulik innen de ulike inntektsklassene (figur 4.1). I laveste kvartil var inntektsnivået omtrent uendret fra 1999 til 2006 (dvs. at det reelt sett var en nedgang når en tar hensyn til prisstigningen i perioden). For de to neste kvartilene økte inntektene med henholdsvis 29 og 45 prosent, mens den øverste kvartilen økte gjennomsnittsinntektene med 51 prosent (tabell 4.3 og 4.4). De 25 prosent med høyest inntekt etter skatt per forbruksenhet hadde i 2006 en gjennomsnittlig inntekt etter skatt per forbruksenhet på 619 500 kroner, eller 207 600 kroner høyere beløp enn i 1999. Man må likevel huske at det ikke er de samme husholdningene som er i fjerde kvartil begge årene. Dette er en sammenligning mellom den fjerdedelen med høyest inntekt i 1999 med den fjerdedelen med høyest inntekt i 2006.

Figur 4.1. Gjennomsnittlig inntekt etter skatt per forbruksenhet for ulike inntektsklasser (kvartiler). Hovedinntektstaker 25-55 år. Svalbard. 1999 og 2006

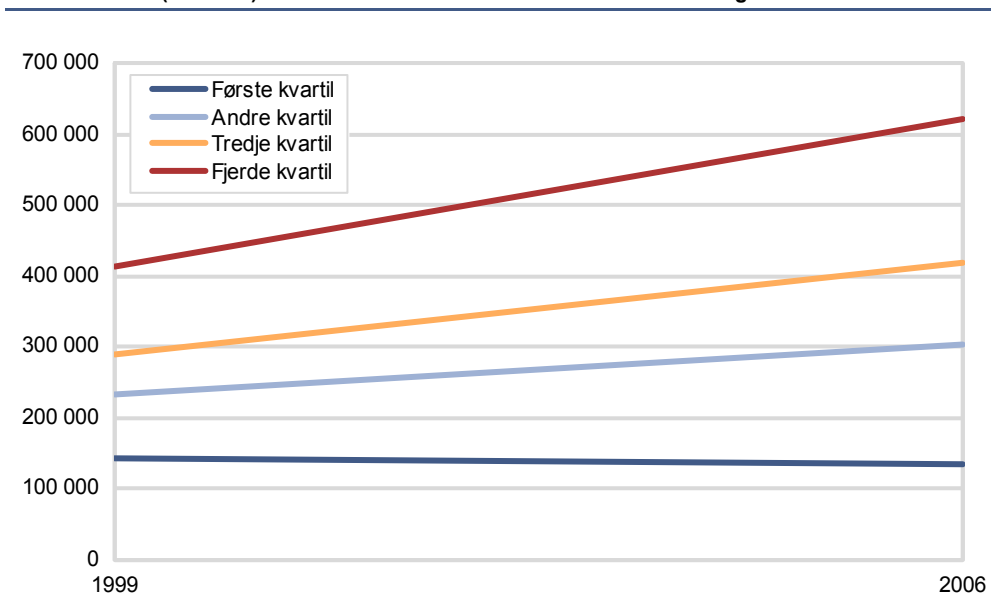

Kilde: Statistisk sentralbyrås inntektsstatistikk 1999.

Økte inntektsforskjeller på Svalbard

En enkel måte å måle endring i ulikhet for en gruppe er å sammenligne forholdstallet mellom inntekten til den husholdningen som har høyere inntekt enn 75 prosent av alle husholdninger (Q3), med inntekten til den husholdningen som har lavere inntekt enn 75 prosent av husholdningene (Q1). Desto høyere dette forholdstallet er, desto større er ulikheten. For Svalbard har denne verdien endret seg fra 1,61 til 1,98, noe som tilsier at inntektsforskjellene har blitt større på Svalbard, målt etter denne metoden.

Tabell 4.3. Inntektsregnskap etter kvartilfordelt inntekt etter skatt per forbruksenhet (EL=0,5). Hovedinntektstaker 25-55 år. Gjennomsnitt. Svalbard. 1999

	I alt	Kvartilfordelt inntekt etter skatt per forbruksenhet			
		Første kvartil	Andre kvartil	Tredje kvartil	Fjerde kvartil
Øvre kvartilgrense		200 700	264 900	323 100	
Q3/Q1	1,61				
Alle					
Yrkesinntekter	378 600	213 900	332 400	405 600	560 900
Kapitalinntekter	15 300	10 200	5 600	14 800	30 300
Overføringer	13 000	18 800	16 500	7 800	9 100
Samlet inntekt	406 900	242 900	354 600	428 100	600 300
Utlignet skatt og negative overføringer	61 700	39 400	53 900	65 500	87 900
Inntekt etter skatt	345 200	203 500	300 700	362 600	512 400
Inntekt etter skatt per forbruksenhet	270 100	143 700	234 500	288 900	411 900
Andel husholdninger	100	25	25	25	25
Gjennomsnittlig husholdningsstørrelse	1,9	2,3	1,8	1,7	1,7
Enpersonhusholdninger					
Inntekt etter skatt per forbruksenhet	279 500	151 700	236 500	287 300	403 600
Andel husholdninger	100	18	28	28	26
Flerpersonhusholdninger					
Inntekt etter skatt per forbruksenhet	256 000	137 600	230 500	292 100	452 900
Andel husholdninger	100	36	20	21	23

Kilde: Statistisk sentralbyrås inntektsstatistikk 1999.

Tabell 4.4. Inntektsregnskap etter kvartilfordelt inntekt etter skatt per forbruksenhet (EL=0,5). Hovedinntektstaker 25-55 år. Gjennomsnitt. Svalbard. 2006

	I alt	Kvartilfordelt inntekt etter skatt per forbruksenhet			
		Første kvartil	Andre kvartil	Tredje kvartil	Fjerde kvartil
Øvre kvartilgrense		241 700	363 000	478 600	
Q3/Q1	1,98				
Alle					
Yrkesinntekter	541 800	184 900	467 600	657 800	856 700
Kapitalinntekter	18 200	1 800	7 300	12 800	51 000
Overføringer	15 000	12 000	20 900	15 100	12 000
Samlet inntekt	575 000	198 800	495 900	685 700	919 700
Utlignet skatt og negative overføringer	118 500	40 900	102 900	141 400	188 900
Inntekt etter skatt	456 500	157 900	393 000	544 300	730 800
Inntekt etter skatt per forbruksenhet	369 500	136 000	302 800	417 900	621 300
Antall husholdninger	996	249	249	249	249
Andel husholdninger	100	25	25	25	25
Gjennomsnittlig husholdningsstørrelse	1,7	1,4	1,9	1,9	1,5
Enpersonhusholdninger					
Inntekt etter skatt per forbruksenhet	361 500	132 900	299 900	419 900	619 200
Antall husholdninger	683	193	163	151	176
Andel husholdninger	100	28	24	22	26
Flerpersonhusholdninger					
Inntekt etter skatt per forbruksenhet	386 800	146 700	308 200	414 700	626 200
Antall husholdninger	313	56	86	98	73
Andel husholdninger	100	18	27	31	23
Flerpersonhusholdninger uten barn					
Inntekt etter skatt per forbruksenhet	459 600	148 400	299 900	422 300	618 300
Antall husholdninger	120	15	18	32	55
Andel husholdninger	100	13	15	27	46
Flerpersonhusholdninger med barn					
Inntekt etter skatt per forbruksenhet	341 600	146 100	310 400	411 100	650 300
Antall husholdninger	193	41	68	66	18
Andel husholdninger	100	21	35	34	9

Kilde: Statistisk sentralbyrås inntektsstatistikk 2006.

4.3.2. Lik økning i alle inntektsgrupper på fastlandet

Inntekt etter skatt per forbruksenhet har økt med 34 prosent fra 1999 til 2006 på fastlandet (tabell 4.5 og 4.6). Økningen varierte fra 31 til 36 prosent innen de ulike inntektsklassene, dvs. klart mindre enn tilfellet var for husholdningene på Svalbard.

Figur 4.2. Gjennomsnittlig inntekt etter skatt per forbruksenhet for ulike inntektsklasser (kvartiler). Hovedinntektstaker yrkestilknyttet og 25-55 år. Fastlandet. 1999 og 2006

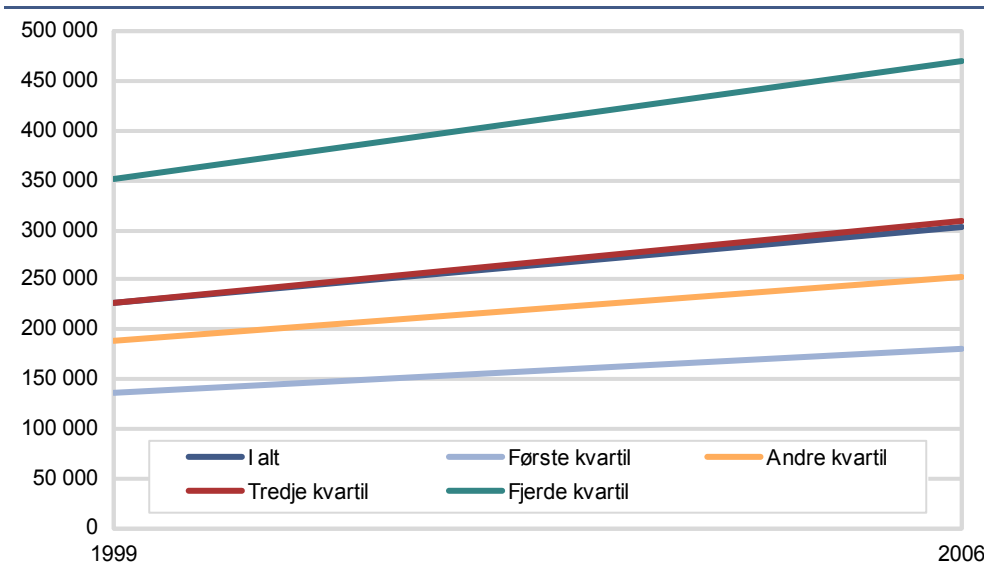

Kilde: Statistisk sentralbyrås inntektsstatistikk 1999 og 2006.

Ser vi på forholdstallet mellom Q3 og Q1 på fastlandet ser vi at det har økt fra 1,50 i 1999 til 1,54 i 2006. Dette kan indikere at inntektsforskjellene har økt noe også på fastlandet for denne delen av befolkningen, men altså klart mindre enn på Svalbard.

Ser vi på kapitalinntektene er disse noe høyere på fastlandet enn på Svalbard. På fastlandet er denne inntekten tydelig konsentrert i fjerde kvartil, mens på Svalbard er den litt mer jevnt fordelt over kvartilene.

Overføringer er fordelt motsatt av kapitalinntektene. I de fleste fordelingene er de gjennomsnittlige overføringene høyest i første kvartil. Denne tendensen er tydeligst på fastlandet og til en viss grad for Svalbard 1999. For Svalbard 2006 er det husholdninger i andre og tredje kvartil som mottar mest i overføringer, mens første og fjerde kvartil mottar minst. Dette skyldes nok at det er en overvekt av barnefamilier midt i fordelingen, og at disse mottar overføringer som barnetrygd og kontantstøtte.

Ser vi på inntekt etter skatt per forbruksenhet for alle husholdninger, så har Svalbard høyere beløp enn fastlandet i nesten alle kvartiler. Det gjelder både for 1999 og 2006, med unntak av første kvartil i 2006. Mens de 25 prosentene med høyest inntekt etter skatt per forbruksenhet har en gjennomsnittlig inntekt etter skatt per forbruksenhet på 469 800 kroner på fastlandet i 2006, så er denne inntekten 621 300 på Svalbard i tilsvarende inntektsklasse. Dette er en forskjell på 32 prosent. For de andre kvartilene i 1999 og 2006 ligger inntekt etter skatt per forbruksenhet på Svalbard fra 5–35 prosent høyere enn tilsvarende inntektsklasser på fastlandet. Unntaket gjelder første kvartil i 2006, der denne inntekten ligger 24 prosent lavere på Svalbard enn på fastlandet.

Tabell 4.5. Inntektsregnskap etter kvartilfordelt inntekt etter skatt per forbruksenhet (EL=0,5). Hovedinntektstaker yrkestilknyttet og 25-55 år. Fastlandet. Gjennomsnitt. 1999

	I alt	Kvartilfordelt inntekt etter skatt per forbruksenhet			
		Første kvartil	Andre kvartil	Tredje kvartil	Fjerde kvartil
Øvre kvartilgrense		169 300	206 400	253 300	
Q3/Q1	1,50				
Alle					
Yrkesinntekter	433 600	231 200	351 100	450 400	698 800
Kapitalinntekter	25 100	2 000	4 700	8 500	85 200
Overføringer	38 100	44 200	40 700	38 500	29 200
Samlet inntekt	496 800	277 400	399 500	497 400	813 200
Utlignet skatt og negative overføringer	136 500	61 700	100 400	134 700	249 500
Inntekt etter skatt	360 300	215 700	299 100	362 800	563 700
Inntekt etter skatt per forbruksenhet	226 100	137 100	189 000	227 400	351 200
Andel husholdninger	100	25	25	25	25
Gjennomsnittlig husholdningsstørrelse ...	2,7	2,7	2,7	2,7	2,7
Enpersonhusholdninger					
Inntekt etter skatt per forbruksenhet	199 800	132 600	188 800	224 100	333 800
Andel husholdninger	100	33	30	22	15
Flerpersonhusholdninger					
Inntekt etter skatt per forbruksenhet	236 000	139 600	189 100	228 400	354 600
Andel husholdninger	100	22	23	26	29

Kilde: Statistisk sentralbyrås inntektsstatistikk 1999.

Hvis inntekten var jevnt fordelt på alle husholdningstyper, ville det bety at alle husholdningstyper var representert med 25 prosent i hvert kvartil. Dette er ikke tilfelle på Svalbard. I 1999 var bare 18 prosent av enpersonhusholdningene i første kvartil, mens 36 prosent av flerpersonhusholdningene befant seg i denne kvartilen. I 2006 var bildet et annet. 28 prosent av enpersonhusholdningene var i første kvartil, mens bare 18 prosent av flerpersonhusholdningene var i første kvartil.

Tabell 4.6. Inntektsregnskap etter kvartilfordelt inntekt etter skatt per forbruksenhet (EL=0,5). Hovedinntektstaker yrkestilknyttet og 25-55 år. Fastlandet. Gjennomsnitt. 2006

	I alt	Kvartilfordelt inntekt etter skatt per forbruksenhet			
		Første kvartil	Andre kvartil	Tredje kvartil	Fjerde kvartil
Øvre kvartilgrense		225 400	278 700	346 600	
Q3/Q1	1,54				
Alle					
Yrkesinntekter	595 900	306 600	479 700	620 900	976 200
Kapitalinntekter	22 900	-700	4 900	9 400	77 900
Overføringer	48 000	51 600	51 400	49 800	39 400
Samlet inntekt	666 800	357 500	536 000	680 000	1 093 500
Utlignet skatt og negative overføringer	180 800	78 300	128 100	177 400	339 200
Inntekt etter skatt	486 000	279 200	407 800	502 600	754 300
Inntekt etter skatt per forbruksenhet	302 900	179 900	252 300	309 600	469 800
Antall husholdninger	1 036 325	259 083	259 080	259 081	259 081
Andel husholdninger	100	25	25	25	25
Gjennomsnittlig husholdningsstørrelse ..	2,8	2,6	2,8	2,8	2,7
Enpersonhusholdninger					
Inntekt etter skatt per forbruksenhet	277 700	175 200	251 400	307 600	489 600
Antall husholdninger	271 893	90 934	76 204	59 669	45 086
Andel husholdninger	100	33	28	22	17
Flerpersonhusholdninger					
Inntekt etter skatt per forbruksenhet	311 800	182 400	252 700	310 200	465 700
Antall husholdninger	764 432	168 149	182 876	199 412	213 995
Andel husholdninger	100	22	24	26	28
Flerpersonhusholdning uten barn					
Inntekt etter skatt per forbruksenhet	360 300	178 600	254 600	313 400	463 000
Antall husholdninger	240 556	24 550	36 406	67 668	111 932
Andel husholdninger	100	10	15	28	47
Flerpersonhusholdning med barn					
Inntekt etter skatt per forbruksenhet	289 600	183 000	252 200	308 500	468 600
Antall husholdninger	523 876	143 599	146 470	131 744	102 063
Andel husholdninger	100	27	28	25	19

Kilde: Statistisk sentralbyrås inntektsstatistikk 2006.

For fastlandet er det en tydelig økning i andelen flerpersonhusholdninger etter stigende kvartil i 1999, og en tydelig motsatt tendens for enpersonhusholdninger. I 2006 gjelder de samme tendensene for fastlandet, men er langt fra like tydelige. Fordelingen er for flerpersonhusholdninger 22, 24, 26, 28 prosent fra henholdsvis første til fjerde kvartil, med andre ord en relativ jevn fordeling.

4.3.3. Lik skatt på Svalbard og fastlandet i laveste kvartil

Husholdningene er kvartilfordelt etter inntekt etter skatt per forbruksenhet. Endringer i skattereglene vil påvirke tallene og husholdningens plassering i de ulike kvartilene. Et progressivt skattesystem vil for eksempel kunne dempe forskjellene, og en endring i skattetrykket vil kunne påvirke veksten i inntekt etter skatt per forbruksenhet. En enkel framstilling av skatteprosent i de ulike kvartilene er vist i figur 4.3. Vi ser her at skatteandelen øker med høyere kvartil for fastlandet, men er nesten helt flat for Svalbard. Vi ser også at skatteandelen er nokså lik for fastlandet i 1999 og 2006, men for Svalbard har den økt fra ca 15 prosent i 1999 til i overkant av 20 prosent i 2006. For første kvartil i 2006 er skatteandelen nesten den samme for Svalbard og fastlandet.

Figur 4.3. Sum utliknet skatt og negative overføringer som andel av samlet inntekt. Kvartilfordelt etter inntekt etter skatt per forbruksenhet. Hovedinntektstaker yrkestilknyttet og 25-55 år

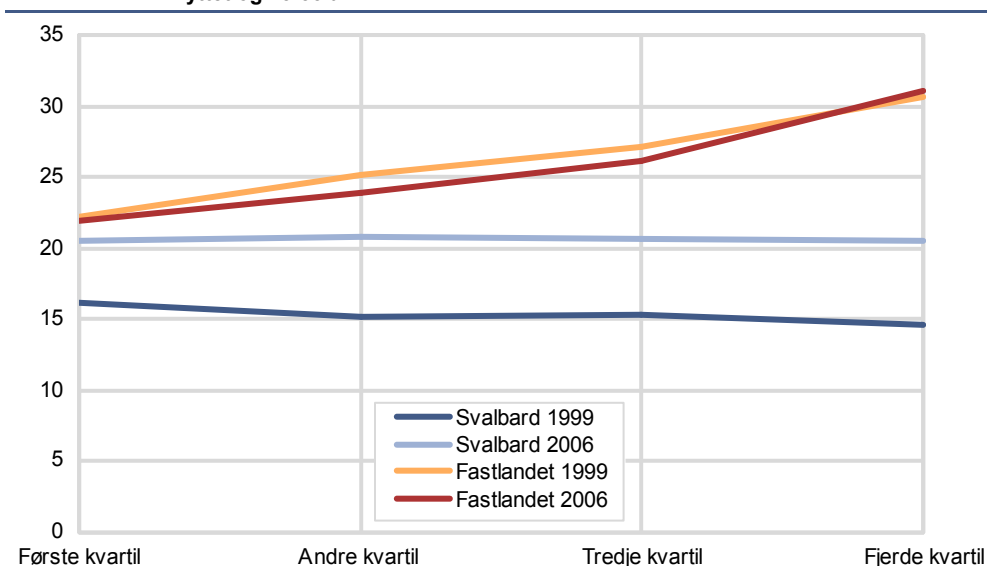

Kilde: Statistisk sentralbyrås inntektsstatistikk 1999 og 2006.

4.3.4. Sterk vekst, men større forskjeller

Hovedtrekkene i utviklingen i husholdningsinntektene er at husholdningene på Svalbard har hatt en sterk vekst i inntekt etter skatt per forbruksenhet i perioden fra 1999 til 2006. Denne veksten er mye høyere enn på fastlandet, til tross for at skatteandelen økte på Svalbard.

5. Referanser

Holth, Bjørn Are (2007): "Forbruksundersøkelse på Svalbard 2007. Dokumentasjonsrapport" Statistisk sentralbyrås notater 2007 /49.

Kirkeberg, Mads Ivar, Bjørn Are Holt, Ayfer E. Storrud (2002): "Pris, forbruk og inntekt. Økonomiske levekår på Svalbard sammenlignet med fastlandet i 1990 og 2000". Statistisk sentralbyrås rapporter 2002/14.

Kleven, Øyvind (2000): "Levekårsundersøkelsen i Longyearbyen 2000. Dokumentasjon og tabellrapport". Statistisk sentralbyrås notater 200/31.

Bjørnsen, Hild-Marte og Steinar Johansen (2008): "Kulldriftens betydning for utviklingen i Longyearbyen". NIBR-rapport 2008:22

Store Norske Spitsbergen Kulkompani (2006): "Årsberetning og regnskap 2006. 91 driftsår".

Statistisk sentralbyrå 2008:

a. Inntektsstatistikk for husholdninger: <http://www.ssb.no/emner/05/01/ifhus/>

b. Lønnsstatistikk: <http://www.ssb.no/emner/06/05/lonnltreg/>

c. Skattestatistikk: <http://www.ssb.no/skatteregn/>

Vedlegg A

A1. Skatteregler for Svalbard

Tabell A1. Skatteregler for Svalbard

	2008	2007	2006	2005	2004	2003	2002	2001	2000	1999
Lønnsinntekt inntil 843 072	8									
Lønnsinntekt over 843 072 (12G)	22									
Lønnstrekk lønn pensjon osv.		12	12	8	8	6	6	6	6	6
Skatt annen inntekt	16	10	10	10	10	10	10	10	10	10
Trygdeavgift, lønn	7,8	7,8	7,8	7,8	7,8	7,8	7,8	7,8	7,8	7,8
Trygdeavgift, pensjon	3,0	3,0	3,0	3,0	3,0	3,0	3,0	3,0	3,0	3,0
Trygdeavgift, næringsinntekt	7,8	10,7	10,7	10,7	10,7	10,7	10,7	10,7	10,7	10,7
Fri bil per mnd	1 100	1 000	1 000	900	900	900	900	800	750	650
Fri bolig u 40 kvm per mnd	1 500	1 300	1 200	990	900	800	750			
Fri hybel per mnd								700	700	450
Fri bolig mellom 41-65 kvm per mnd	2 300	2 000	1 800	1 540	1 400	1 300	1 200	1 100		
Fri bolig mellom 66-125 kvm per mnd ...	3 900	3 700	3 500	3 190	2 900	2 600	2 400	2 200		
Fri bolig o 125 kvm per mnd	4 600	4 400	4 000	3 630	3 300	3 000	2 750	2 500		
Fri familieleilighet, per mnd									1 400	900
Skattefradrag, maksbeløp		7 200	7 200							
Formuesskatt:										
Første 140 000				0,0	0,0	0,0	0,0	0,0	0,0	0,0
Første 200 000			0,0							
Første 220 000		0,0								
Første 350 000	0,0									
Neste 400 000				0,9	0,9	0,9	0,9	0,9	0,9	0,9
Neste 340 000			0,9							
Neste 320 000		0,9								
Neste 190 000	0,9									
Overskytende	1,1	1,1	1,1	1,1	1,1	1,1	1,1	1,1	1,1	1,1

Kilde: Skattedirektoratets meldinger og ligningskontoret på Svalbard.

A2. Bruttoinntektens sammensetning, Svalbard og fastlandet

Tabell A2. Bruttoinntektens sammensetning for yrkesaktive personer 25-55 år, etter kjønn. Gjennomsnitt og prosent. Svalbard og fastlandet. 1999 og 2006

	1999				2006				Svalbard		Fastlandet	
	Svalbard		Fastlandet		Svalbard		Fastlandet		% -endring 1999-2006		% -endring 1999-2006	
	Menn	Kvinner	Menn	Kvinner	Menn	Kvinner	Menn	Kvinner	Menn	Kvinner	Menn	Kvinner
Lønn	344 300	243 100	296 100	211 400	538 600	339 400	401 300	296 900	56	40	36	40
Næringsinntekt	6 700	4 500	33 800	10 300	13 600	9 600	42 800	14 100	103	113	27	37
Kapitalinntekt	25 200	22 700	29 800	8 700	18 500	10 800	21 800	6 500	-27	-52	-27	-25
Pensjoner	1 000	3 700	1 500	6 400	0	1 600	1 200	3 000	-100	-57	-20	-53
Bruttoinntekt	377 100	274 000	361 200	236 800	568 100	359 900	469 300	321 600	51	31	30	36
Utlignet skatt	59 000	39 700	102 700	60 300	110 300	66 900	135 400	81 000	87	69	32	34
Bruttoinntekt etter skatt ...	318 200	234 200	258 500	176 500	457 800	293 000	333 800	240 600	44	25	29	36
Antall observasjoner	588	390	887 655	738 722	723	294	892 246	751 820				
Bruttoinntektens sammensetning												
Lønn	91	89	82	89	95	94	86	92				
Næringsinntekt	2	2	9	4	2	3	9	4				
Kapitalinntekt	7	8	8	4	3	3	5	2				
Pensjoner	0	1	0	3	0	0	0	1				
Bruttoinntekt	100	100	100	100	100	100	100	100				

Kilde: Statistisk sentralbyrås skattestatistikk 1999 og 2006.

A3. Inntektsregnskap, husholdninger, Svalbard 1999

Tabell A3. Inntektsregnskap etter husholdningstype og hovedinntektstakers kjønn. Gjennomsnitt. Svalbard. 1999

	Alle husholdninger			Enpersonhusholdninger			Flerpersonhusholdninger		
	I alt	Menn	Kvinner	I alt	Menn	Kvinner	I alt	Menn	Kvinner
Yrkesinntekter	359 400	400 300	284 700	304 500	334 600	249 200	454 100	514 900	345 100
Lønnsinntekter	354 800	397 200	277 700	300 800	332 600	242 500	448 200	509 800	337 600
Netto næringsinntekter	4 500	3 200	7 000	3 700	2 100	6 700	6 000	5 100	7 500
Kapitalinntekter	19 100	21 000	15 500	10 000	10 400	9 300	34 800	39 600	26 100
Herav renteinntekter	7 500	6 800	8 900	4 600	4 700	4 400	12 600	10 500	16 500
Overføringer	14 000	12 200	17 300	4 900	3 700	7 100	29 800	27 100	34 600
Skattepliktige overføringer	7 400	5 900	10 100	3 600	2 600	5 300	14 000	11 600	18 300
Herav pensjoner fra folketrygden	5 300	4 100	7 500	2 700	1 600	4 700	10 000	8 700	12 300
Skattefrie overføringer	6 600	6 300	7 200	1 300	1 100	1 800	15 800	15 500	16 300
Herav barnetrygd	4 100	4 000	4 400	200	100	400	11 000	10 800	11 200
Samlet inntekt	392 400	433 600	317 500	319 400	348 700	265 600	518 700	581 600	405 800
Utlignet skatt og negative overføringer	59 600	66 900	46 400	50 500	57 000	38 600	75 300	84 100	59 600
Utlignet skatt	56 300	62 400	45 100	47 200	52 000	38 300	72 100	80 600	56 800
Negative overføringer	3 300	4 400	1 300	3 300	5 000	400	3 200	3 500	2 800
Inntekt etter skatt	332 800	366 700	271 100	268 900	291 700	226 900	443 400	497 600	346 200
Renteutgifter/boliginntekter	25 400	28 900	19 000	20 300	22 600	16 100	34 200	39 800	24 000
Inntekt etter skatt og renteutg./boliginnt.	307 500	337 900	252 100	248 600	269 200	210 900	409 200	457 700	322 200
Inntekt etter skatt per forbruksenhet	265 600	290 700	219 900	269 000	291 900	226 900	259 600	288 400	207 900
Antall observasjoner	541	349	192	298	193	105	243	156	87
Gjennomsnittlig husholdningsstørrelse	1,8	1,8	1,7	1,0	1,0	1,0	3,1	3,2	3,0

Kilde: Statistisk sentralbyrås inntektsstatistikk for personer og familier og Levekårsundersøkelsen 2000 i Longyearbyen.

A4. Inntektsregnskap, husholdninger, Svalbard 2006

Tabell A4. Inntektsregnskap for husholdninger etter husholdningstype og hovedinntektstakers kjønn. Gjennomsnitt. Svalbard, 2006

	Alle husholdninger						Enpersonshusholdninger						Flerpersonshusholdninger					
	Alle husholdninger			Enpersonshusholdninger			Flerpersonshusholdninger			Flerpersonshusholdninger uten barn			Flerpersonshusholdninger med barn					
	I alt	Menn	Kvinner	I alt	Menn	Kvinner	I alt	Menn	Kvinner	I alt	Menn	Kvinner	I alt	Menn	Kvinner			
Yrkesinntekter	524 500	583 000	369 200	423 900	474 400	295 700	763 000	829 800	564 800	809 500	839 600	714 000	726 400	821 900	457 900			
Lønnsinntekter	510 700	571 700	348 700	410 300	462 500	277 800	748 800	820 100	537 200	784 200	825 800	651 900	720 900	815 500	455 000			
Netto næringsinntekter	13 800	11 300	20 500	13 600	11 900	17 800	14 300	9 800	27 600	25 300	13 800	62 100	5 500	6 500	2 900			
Kapitalinntekter	19 900	23 000	11 700	13 200	13 900	11 500	35 700	43 700	12 200	43 800	53 400	13 400	29 400	35 800	11 300			
Herav renteiinntekter	6 500	7 300	4 600	3 800	3 900	3 700	12 900	14 900	7 000	11 300	12 400	7 900	14 100	16 900	6 300			
Overføringer	23 200	21 800	26 900	13 400	12 600	15 200	46 600	42 700	58 100	42 800	39 000	54 800	49 600	45 700	60 500			
Skattepliktige overføringer	15 800	15 200	17 200	11 600	11 600	11 600	25 600	23 300	32 100	37 600	34 300	48 400	16 000	14 500	20 400			
Herav pensjoner fra folketrygden	13 900	13 000	16 200	9 700	9 200	10 900	23 700	21 500	30 200	36 400	32 800	47 800	13 700	12 300	17 600			
Skattefrie overføringer	7 500	6 600	9 700	1 700	1 000	3 500	21 000	19 400	26 000	5 100	4 800	6 300	33 600	31 200	40 100			
Herav barnetrygd	3 800	3 800	3 900	400	300	700	11 800	11 700	12 200	700	600	1 000	20 600	20 600	20 300			
Samlet inntekt	567 600	627 800	407 800	450 500	501 000	322 300	845 400	916 300	635 100	896 200	932 000	782 100	805 400	903 500	529 600			
Utlignet skatt og negative overføringer	116 000	129 400	80 600	93 400	105 200	63 500	169 600	184 300	126 000	183 600	190 500	161 600	158 600	179 300	100 400			
Utlignet skatt	113 100	125 900	79 300	91 000	102 000	62 800	165 800	180 100	123 100	179 900	187 000	157 300	154 600	174 600	98 600			
Negative overføringer	2 900	3 500	1 300	2 500	3 100	700	3 900	4 200	2 900	3 700	3 500	4 300	4 000	4 800	1 900			
Inntekt etter skatt	451 600	498 500	327 200	357 100	395 800	258 800	675 800	731 900	509 100	712 600	741 500	620 600	646 800	724 200	429 200			
Renteutgifter/boliginntekter	27 500	31 300	17 300	21 800	25 500	12 200	41 000	44 500	30 800	37 400	40 000	29 100	43 900	48 100	32 100			
Inntekt etter skatt og renteutg./boliginnt.	424 100	467 100	309 900	335 300	370 300	246 600	634 700	687 400	478 300	675 200	701 500	591 500	602 900	676 000	397 100			
Inntekt etter skatt per forbruksenhet:																		
Kvadratrotuskala	370 500	407 300	272 800	357 100	395 800	258 800	402 300	433 500	310 000	484 700	507 600	411 700	337 500	373 200	237 000			
EU-skala	363 600	399 300	268 800	357 100	395 800	258 800	379 000	407 200	295 500	450 400	472 900	378 900	322 800	353 800	235 700			
Antall observasjoner	1 217	884	333	856	614	242	361	270	91	159	121	38	202	149	53			
Gjennomsnittlig husholdningsstørrelse	1,6	1,6	1,5	1,0	1,0	1,0	3,0	3,1	2,8	2,2	2,1	2,3	3,6	3,8	3,2			

Kilde: Statistisk sentralbyrås inntektsstatistikk for husholdninger og Forbruksundersøkelsen på Svalbard 2007.

A5. Inntektsregnskap, husholdninger, HI=25-55 år, Svalbard, 2006

Tabell A5. Inntektsregnskap etter husholdningstype og hovedinntektstakers kjønn. Hovedinntektstaker 25-55 år. Gjennomsnitt. Svalbard. 2006

	Alle husholdninger						Enpersonshusholdninger			Flerpersonshusholdninger uten barn			Flerpersonshusholdninger med barn			
	I alt		Menn		Kvinner		I alt		Menn	Kvinner		I alt		Menn	Kvinner	
Yrkesinntekter	541 800	595 600	393 300	441 000	491 600	302 800	761 600	820 600	595 200	794 500	810 600	752 100	826 700	489 600		
Lønnsinntekter	528 700	582 200	381 300	429 800	477 600	299 200	744 700	808 700	564 500	759 900	799 900	680 600	820 000	486 300		
Netto næringsinntekter	13 000	13 400	12 000	11 300	14 100	3 700	16 900	11 900	30 800	34 600	20 600	71 500	6 700	3 300		
Kapitalinntekter	18 200	21 400	9 500	11 300	12 400	8 400	33 400	41 000	12 000	38 100	47 600	13 000	30 400	11 300		
Herav renteinntekter	6 100	6 800	4 200	3 200	3 200	3 100	12 600	14 800	6 500	9 600	10 500	7 300	17 400	5 900		
Overføringer	15 000	13 000	20 600	5 000	4 300	7 100	36 700	31 800	50 700	23 400	17 000	40 200	40 700	57 800		
Skattepliktige overføringer	7 000	5 700	10 700	3 900	3 600	4 600	14 000	10 300	24 300	18 000	11 900	33 900	9 300	17 900		
Herav pensjoner fra folketrygden	5 200	3 600	9 500	2 000	1 300	3 800	12 200	8 700	22 200	17 000	10 900	33 200	7 300	14 800		
Skattefrie overføringer	8 000	7 300	9 900	1 200	700	2 500	22 800	21 500	26 400	5 400	5 100	6 300	31 400	40 000		
Herav barnetrygd	4 400	4 400	4 400	500	300	900	13 000	13 200	12 300	700	600	1 100	20 900	19 800		
Samlet inntekt	575 000	629 900	423 500	457 400	508 300	318 400	831 700	893 400	657 900	856 000	875 200	805 300	904 300	558 700		
Utlignet skatt og negative overføringer	118 500	130 700	84 900	95 900	107 400	64 300	167 900	181 100	130 900	178 300	182 700	166 800	180 100	106 700		
Utlignet skatt	115 100	126 600	83 300	92 900	103 700	63 400	163 500	176 200	127 700	173 600	178 000	161 800	157 300	104 700		
Negative overføringer	3 400	4 100	1 600	3 000	3 800	900	4 400	4 800	3 200	4 700	4 600	4 900	4 900	2 000		
Inntekt etter skatt	456 500	499 300	338 600	361 500	400 800	254 100	663 800	712 300	527 100	677 700	692 500	638 500	724 200	452 000		
Renteutgifter/boliginntekter	28 500	32 400	17 600	22 800	27 000	11 400	40 800	44 200	31 300	35 200	37 900	28 100	47 900	33 500		
Inntekt etter skatt og renteutg./boliginnt.	428 000	466 800	321 000	338 700	373 800	242 700	623 000	668 100	495 700	642 500	654 600	610 400	676 300	418 500		
Inntekt etter skatt per forbruksenhet:																
Kvadratrotskala	369 500	404 100	273 800	361 500	400 800	254 100	386 800	411 300	317 900	459 600	473 900	421 600	373 500	248 000		
EU-skala	362 700	396 600	269 200	361 500	400 800	254 100	365 200	387 400	302 800	426 600	441 500	387 200	354 700	245 900		
Antall observasjoner	996	731	265	683	500	183	313	231	82	120	87	33	193	49		
Gjennomsnittlig husholdningsstørrelse	1,7	2,0	2,0	1,0	1,0	1,0	3,1	3,2	2,8	2,2	2,1	2,3	3,6	3,2		

Kilde: Statistisk sentralbyrås inntektsstatistikk for husholdninger og Forbruksundersøkelsen på Svalbard 2007.

A6. Inntektsregnskap, husholdninger, HI=25-55 år, fastlandet, 2006

Tabell A6. Inntektsregnskap for husholdninger med hovedinntektstaker i alderen 25-55 år og yrkesaktiv etter husholdningstype og hovedinntektstakerens kjønn. Gjennomsnitt. Fastlandet. 2006

	Alle husholdninger			Enperson-husholdninger			Flerperson-husholdninger			Flerpersonhus-holdninger med barn			Flerpersonhus-holdninger uten barn		
	I alt	Menn	Kvinner	I alt	Menn	Kvinner	I alt	Menn	Kvinner	I alt	Menn	Kvinner	I alt	Menn	Kvinner
Yrkesinntekter	595 900	644 900	487 500	369 100	390 600	329 400	676 500	728 600	553 800	672 800	707 200	587 700	678 200	738 600	538 900
Lønnsinntekter	551 600	593 600	458 900	344 100	357 600	319 000	625 400	671 200	517 400	624 200	653 300	552 200	625 900	679 600	502 200
Netto næringsinntekter	44 300	51 300	28 700	25 100	33 000	10 400	51 100	57 400	36 300	48 600	53 900	35 400	52 300	59 000	36 700
Kapitalinntekter	22 900	28 400	10 700	11 500	14 400	6 100	26 900	33 000	12 600	26 900	31 800	14 800	26 900	33 500	11 600
Herav renteinntekter	5 200	5 900	3 800	2 900	3 200	2 400	6 100	6 700	4 500	7 100	7 700	5 700	5 600	6 300	3 900
Overføringer	48 000	45 600	53 400	9 000	8 300	10 200	61 900	57 900	71 400	58 300	55 600	65 200	63 600	59 000	74 200
Skattepliktige overføringer	27 000	25 800	29 900	7 200	6 700	8 000	34 100	32 000	39 000	52 200	50 000	57 600	25 800	23 600	30 900
Herav pensjoner fra folketrygden	19 400	18 500	21 500	2 700	2 000	4 000	25 400	23 900	28 900	40 100	38 800	43 500	18 600	16 900	22 400
Skattefrie overføringer	21 000	19 900	23 500	1 800	1 600	2 100	27 800	25 900	32 400	6 200	5 600	7 600	37 700	35 300	43 200
Herav barnetrygd	11 800	11 500	12 200	400	300	500	15 800	15 200	17 100	800	700	1 200	22 700	22 100	24 100
Samlet inntekt	666 800	718 900	551 600	389 600	413 300	345 700	765 300	819 400	637 800	758 000	794 600	667 600	768 700	831 100	624 700
Utlignet skatt og negative overføringer	180 800	199 700	138 900	111 900	121 900	93 300	205 300	225 300	158 100	208 800	222 200	175 800	203 600	226 800	150 300
Utlignet skatt	175 500	194 200	134 200	107 600	116 900	90 300	199 600	219 600	152 600	203 100	216 400	170 200	198 000	221 000	145 000
Negative overføringer	5 300	5 600	4 700	4 300	5 000	3 000	5 600	5 700	5 400	5 700	5 800	5 600	5 600	5 700	5 300
Inntekt etter skatt	486 000	519 200	412 600	277 700	291 400	252 400	560 100	594 100	479 700	549 200	572 400	491 800	565 100	604 300	474 400
Renteutgifter/boliginntekter	45 300	48 200	38 900	27 100	29 600	22 500	51 800	54 300	45 700	44 800	46 100	41 700	54 900	58 200	47 500
Inntekt etter skatt og renteutg./boliginnt.	440 700	471 000	373 800	250 600	261 800	229 900	508 300	539 800	434 000	504 400	526 300	450 100	510 100	546 100	426 900
Inntekt etter skatt per forbruksenhet:															
Kvadrattrotskala	302 900	318 200	269 100	277 700	291 400	252 400	311 800	327 000	276 100	360 300	374 000	326 600	289 600	304 900	254 100
EU-skala	286 900	299 600	258 900	277 700	291 400	252 400	290 200	302 300	261 600	330 200	342 100	300 700	271 900	283 700	244 600
Antall observasjoner	2,8	2,9	2,5	1,0	1,0	1,0	3,4	3,5	3,1	2,3	2,4	2,3	3,9	4,0	3,5
Gjennomsnittlig husholdningsstørrelse	1 036 325	713 377	322 948	271 893	176 588	95 305	764 432	536 789	227 643	240 556	171 268	69 288	523 876	365 521	158 355

Kilde: Statistisk sentralbyrås inntektsstatistikk for husholdninger.

Figurregister

1.1.	Aldersfordeling på Svalbard og fastlandet i prosent etter 5-årsintervaller	7
1.2.	Antall lønnstakere med kontantlønn over minstepensjon etter institusjonell sektor. 2006.....	8
1.3.	Samlet kontantlønn for lønnstakere med kontantlønn over minstepensjon etter institusjonell sektor. 2006.....	9
1.4.	Utlignet skatt som andel av bruttoinntekten for personer bosatt på Svalbard og fastlandet. 1999–2006. Prosent.....	10
3.1.	Endring i gjennomsnittlig lønnsinntekt for menn på fastlandet, og for menn på Svalbard med og uten offentlig eide foretak. Yrkesaktive 25-55 år. 1999 og 2006.....	19
3.2.	Endring i bruttoinntekt for de ulike populasjonene. 1999 og 2006.....	20
3.3.	Andel av populasjonene i sektor for offentlig eide foretak. Prosent. 1999 og 2006.....	21
4.1.	Gjennomsnittlig inntekt etter skatt per forbruksenhet for ulike inntektsklasser (kvartiler). Hovedinntektstaker 25-55 år. Svalbard. 1999 og 2006.....	27
4.2.	Gjennomsnittlig inntekt etter skatt per forbruksenhet for ulike inntektsklasser (kvartiler). Hovedinntektstaker yrkestilknyttet og 25-55 år. Fastlandet. 1999 og 2006.....	29
4.3.	Sum utliknet skatt og negative overføringer som andel av samlet inntekt. Kvartilfordelt etter inntekt etter skatt per forbruksenhet. Hovedinntektstaker yrkestilknyttet og 25-55 år	31

Tabellregister

1.1.	Norsk bosetning, inn- og utflytting på Svalbard. 1999–2006	8
1.2.	Kulldriften på Svalbard, de norske gruvene. 1999–2006.....	9
2.1.	Registrert husholdningstype for befolkningen på Svalbard, ut ifra Forbruksundersøkelsen på Svalbard og register på fastlandet. Andel av registrert husholdning på Svalbard. Prosent. 2006	14
3.1.	Skattepliktige inntekter for personer 17 år og eldre på Svalbard, etter kjønn. Gjennomsnitt for alle og andel med beløp. 1999 og 2006	15
3.2.	Bruttoinntektens sammensetning i 1999 og 2006. Svalbard og fastlandet. Yrkes-aktive personer 25-55 år. Gjennomsnitt og prosent.....	16
3.3.	Personer 17 år og eldre på Svalbard etter kvartilfordelt bruttoinntekt. Kroner og prosent. 2006.....	17
3.4.	Skattepliktige inntekter for yrkesaktive personer 25-55 år på Svalbard, etter kjønn. Gjennomsnitt og andel med beløp. 2006	18
3.5.	Skattepliktige inntekter for yrkesaktive personer 25-55 år på fastlandet, etter kjønn. Gjennomsnitt og andel med beløp. 2006	18
3.6.	Gjennomsnittlig lønnsinntekt for menn på fastlandet, og for menn på Svalbard med og uten offentlig eide foretak. Yrkesaktive 25-55 år. 1999 og 2006	19
3.7.	Bruttoinntekt for ulike populasjoner. Beløp og antall. 1999 og 2006	20
3.8.	Andel av populasjonene i sektor for offentlig eide foretak, etter kjønn. Prosent. 1999 og 2006	21
4.1.	Inntektsregnskap for husholdninger etter husholdningstype, hovedinntektstaker 25-55 år. Gjennomsnitt. Svalbard og fastlandet. 1999 og 2006.....	25
4.2.	Inntektsregnskap etter husholdningstype, hovedinntektstaker 25-55 år. Ulike flerpersonhusholdninger. Gjennomsnitt. Svalbard og fastlandet. 1999 og 2006.....	26
4.3.	Inntektsregnskap etter kvartilfordelt inntekt etter skatt per forbruksenhet (EL=0,5). Hovedinntektstaker 25-55 år. Gjennomsnitt. Svalbard. 1999	28
4.4.	Inntektsregnskap etter kvartilfordelt inntekt etter skatt per forbruksenhet (EL=0,5). Hovedinntektstaker 25-55 år. Gjennomsnitt. Svalbard. 2006.....	28
4.5.	Inntektsregnskap etter kvartilfordelt inntekt etter skatt per forbruksenhet (EL=0,5). Hovedinntektstaker yrkestilknyttet og 25-55 år. Fastlandet. Gjennomsnitt. 1999	30
4.6.	Inntektsregnskap etter kvartilfordelt inntekt etter skatt per forbruksenhet (EL=0,5). Hovedinntektstaker yrkestilknyttet og 25-55 år. Fastlandet. Gjennomsnitt. 2006	30

Vedleggstabeller

A1.	Skatteregler for Svalbard	33
A2.	Bruttoinntektens sammensetning, Svalbard og fastlandet	34
A3.	Inntektsregnskap, husholdninger, Svalbard 1999	35
A4.	Inntektsregnskap, husholdninger, Svalbard 2006	36
A5.	Inntektsregnskap, husholdninger, HI=25-55 år, Svalbard, 2006	37
A6.	Inntektsregnskap, husholdninger, HI=25-55 år, fastlandet, 2006.....	38