

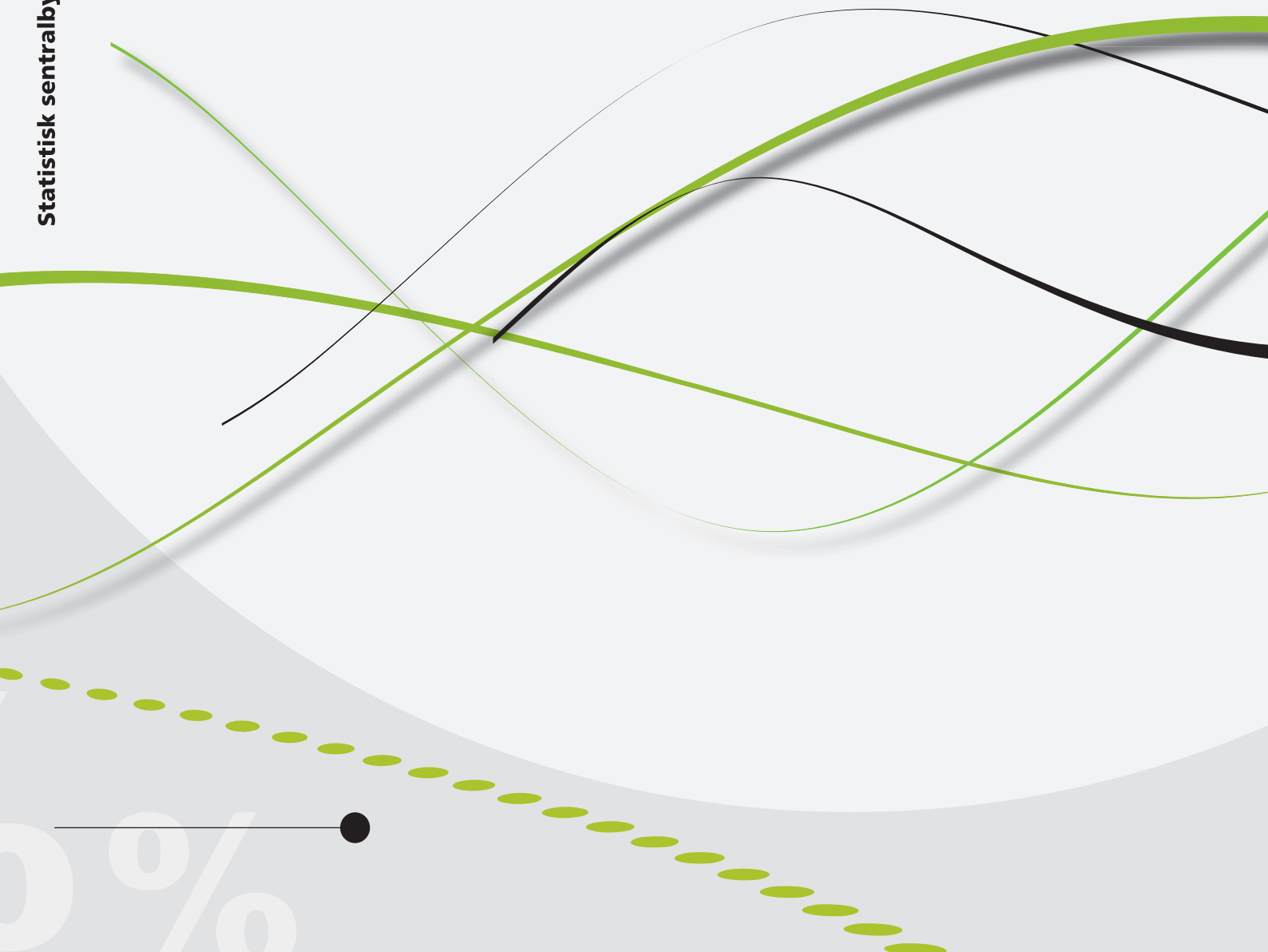

Julie Margrethe Slensvik

Innvandrerandeler blant ansatte i virksomheter 2012



Julie Margrethe Slensvik

**Innvandrerandeler blant ansatte i virksomheter
2012**

	Standardtegn i tabeller	Symbol
© Statistisk sentralbyrå	Tall kan ikke forekomme	.
Ved bruk av materiale fra denne publikasjonen skal Statistisk sentralbyrå oppgis som kilde.	Oppgave mangler	..
Publisert juni 2014	Oppgave mangler foreløpig	...
	Tall kan ikke offentliggjøres	:
	Null	-
ISBN 978-82-537-8959-0 (trykt)	Mindre enn 0,5 av den brukte enheten	0
ISBN 978-82-537-8960-6 (elektronisk)	Mindre enn 0,05 av den brukte enheten	0,0
ISSN 0806-2056	Foreløpig tall	*
Emne: Arbeid og lønn	Brudd i den loddrette serien	—
	Brudd i den vannrette serien	
Trykk: Statistisk sentralbyrå	Desimaltegn	,

Forord

Rapporten beskriver hvordan innvandrerandelen av arbeidsstokken i virksomheter varierer mellom typer av virksomheter og over tid. Resultatene er basert på bearbeidinger av de årlige registerbaserte sysselsettingsstatistikkene hvor de siste tallene er fra 4. kvartal 2012. Rapporten er en oppfølging av et utviklingsprosjekt om samme tema som er dokumentert i notatet ”Utvikling av statistikk om innvandrerandeler i virksomheter” (Horgen 2011). Her er datagrunnlag og metodiske utfordringer nærmere beskrevet. Enkelte av tabellene i foreliggende rapport blir oppdatert ved de årlige publiseringer av registerbasert sysselsettingsstatistikk for innvandrere.

Rapporten er støttet økonomisk av Barne-, likestillings- og inkluderingsdepartementet.

Statistisk sentralbyrå, 28. mai 2014.

Hans Henrik Scheel

Sammendrag

Målet med rapporten er å beskrive hvordan innvandrerandelen blant de ansatte i virksomhetene har utviklet seg over tid og hvordan den varierer etter næring, sektor, virksomhetsstørrelse og fylke. For de minste virksomhetene vil endringer på bare en ansatt innvandrer gi store utslag på innvandrerandelen. I rapporten presenteres derfor i hovedsak bare tall for virksomheter med 10 eller flere ansatte.

Gjennomsnittlig innvandrerandel i virksomhetene var 9,6 prosent i 2012. Andelen virksomheter uten noen innvandrere i arbeidsstokken har gått ned hvert år fra 2008 og var i 2012 på noe over 33 prosent. Da virksomhetene uten innvandrere i hovedsak er å finne blant de minste virksomhetene i gruppen, var det imidlertid bare om lag 16 prosent av de ansatte som arbeidet i slike virksomheter i 2012.

Siden andelen innvandrere i befolkningen har økt de senere årene er det ikke overraskende at det også har blitt en høyere andel innvandrere blant de ansatte. Videre varierer andelen innvandrere svært mye mellom ulike regioner. For å ta høyde for økningen i antallet innvandrere over tid og for forskjeller mellom ulike regioner, er det i rapporten laget et mål hvor man ser innvandrerandelene i virksomhetene i forhold til innvandrerandelen i befolkningen. Denne indikatoren er laget på grunnlag av andelen sysselsatte innvandrere i hver enkelt virksomhet og innvandrerandelen i befolkningen der virksomheten ligger. Hvis for eksempel andelen innvandrere i en virksomhet er like stor som andelen innvandrere i befolkningen der denne virksomheten ligger, blir indikatoren for akkurat denne ene virksomheten lik 100. Har virksomheten en høyere andel innvandrere blant sine ansatte enn det er innvandrere i befolkningen der virksomheten ligger blir indikatoren for virksomheten høyere enn 100. Tilsvarende vil tallet være lavere enn 100 dersom virksomheten har en lavere innvandrerandel enn i befolkningen.

Virksomhetene grupperes så etter egenskaper som næring, sektor og fylke. Indikatorene i rapporten viser dermed gjennomsnittet av innvandrerrepresentasjon i virksomhetene i hver enkelt gruppe. Hvis indikatoren for virksomhetene i en næring er 100 betyr det at virksomhetene i denne næringen i gjennomsnitt har en like stor andel innvandrere blant sine ansatte som det er i befolkningen i regionene hvor hver enkelt av de aktuelle virksomhetene ligger. En indikator over 100 betyr at virksomhetene i næringen i gjennomsnitt har høyere innvandrerandel enn innvandrerandelen blant bosatte i regionene der de ligger. Tilsvarende betyr en indikator under 100 at virksomhetene i næringen i gjennomsnitt har lavere innvandrerandel enn innvandrerandelen blant bosatte i regionene der de ligger.

Med et slikt mål på representasjon av innvandrere i virksomhetene, finner vi at indikatoren for landet som helhet har økt fra 95 i 2011 til 96 i 2012. I 2008 var tallet 90. Deler vi innvandrerne inn i to hovedgrupper etter landbakgrunn finner vi at indikatoren i 2012 var 108 for innvandrere med bakgrunn fra EU, USA etc.¹, mens det for de med bakgrunn fra Asia, Afrika etc.² var 87. For innvandrere fra EU, USA etc. har det vært en årlig økning fra 2008, mens tallet har vært stabilt for innvandrere fra Asia, Afrika etc.. Sammenligner vi fylkene finner vi at innvandrerrepresentasjonen i 2012 i gjennomsnitt var høyest for virksomhetene i Møre og Romsdal (110), Sogn og Fjordane (108) og Nordland (106), men også andre fylker hadde en indikator på 100 eller høyere. Virksomhetene i Østfold (86) og Vest-Agder (86) hadde lavest innvandrerrepresentasjon i 2012.

Ser vi på kommunene Oslo, Bergen og Trondheim har virksomhetene i Oslo klart høyest andel innvandrere blant de ansatte, men det skyldes at så mange innvandrere bor i Oslo. Om vi ser andelen innvandrere blant de ansatte i forhold til innvandrerandelen i befolkningen i hver region finner vi at indikatoren for Bergen (101) er høyere enn for Oslo (91).

¹ Omfatter EU/EØS, USA, Canada, Australia og New Zealand

² Omfatter Asia, Afrika, Latin-Amerika, Oseania unntatt Australia og New Zealand, og Europa utenom EU/EØS. I tilsvarende rapport fra 2011 var EU feilaktig begrenset til EU15. Nye EU-land i Øst-Europa var derfor i rapporten i 2011 lagt sammen med Asia, Afrika etc.

Abstract

This report describes how the establishments' shares of immigrants varies by industries, sectors, sizes and counties in the 4th quarter of 2012.

The average share of immigrants in establishments (with 10 employees or more) was 9.6 per cent in 2012. The share of these establishments having no immigrants among their employees was about 33 per cent in 2012. Since most of the establishments with no immigrants are amongst the smaller ones in the group, the share of employees working in such establishments was approximately 16 per cent in 2012

As the share of immigrants in the population has increased in the last few years it is no surprise that there has been an increase in the share of immigrants amongst the employees as well. Therefore, we have made an indicator showing the share of immigrants working in the establishment in relation to the share of immigrants living in the region of that establishment. If the share of immigrants working in the establishment equals the share of immigrants living in the region of that establishment, the indicator of immigrant representation is 100. If the indicator is higher than 100, it means that the establishment has a higher share of immigrants among their employees than the share living in the region where the establishment is located.

Using this indicator, we find that the representation of immigrants in 2012 increased from 95 in 2011 up to 96 in 2012. In 2008 the figure was 90. Separating the immigrant into two main groups based on country of origin we find that the representation of immigrants from EU, USA etc.³ was 108, while the same figure for immigrants from Asia, Africa etc.⁴ was 87. The representation of immigrants from EU, USA etc. has increased every year since 2008, while the figure for immigrants from Asia, Africa etc. has been steady. The representation of immigrants was highest in the establishments located in the counties Møre og Romsdal (110), Sogn og Fjordane (108) and Nordland (106), but several counties had indicators above 100. The establishments in Østfold and Vest-Agder had the lowest representation of immigrants in 2012 - both with indicators of 86. Among the municipalities of Oslo, Bergen and Trondheim, the establishments of Oslo has significantly higher shares of immigrants. However, when taking the share of immigrants living in the region into consideration, we find that the indicator is higher in Bergen (101) than in Oslo (91).

³ Covers the EU/EEA, USA, Canada, Australia and New Zealand

⁴ Covers Asia, Africa, Latin America, the Australian continent except Australia and New Zealand, and Europe except the EU/EEA. In the report from 2011 the EU was erroneously limited to the EU15. New EU-countries in Eastern Europe was therefore included in the group Asia, Africa etc. in the 2011 report.

Innhold

Forord	3
Sammendrag	4
Abstract	5
1. Bakgrunn og formål	7
2. Begreper	8
2.1. Begreper og variable	8
2.2. Innvandrerandel	10
2.3. Indikator for representasjon av innvandrere	11
2.4. Faktorer som kan påvirke innvandrerrepresentasjon	12
3. Analyse og resultater	14
3.1. Innvandrerandeler og – representasjon på landsbasis.....	14
3.2. Innvandrerrepresentasjon etter næring	16
3.3. Innvandrerrepresentasjon etter sektor.....	19
3.4. Innvandrerrepresentasjon etter fylke	25
Referanser	27
Vedlegg A: Tabeller	28
Figurregister	74
Tabellregister	75

1. Bakgrunn og formål

Denne rapporten har to hovedformål. Det første er å beskrive *nivået* på representasjonen av innvandrere i virksomheter i 2012, med vekt på landbakgrunn og kjønn sett i lys av virksomhetenes sektor, næring og beliggenhet. Det andre er å beskrive *utviklingen* av innvanderrepresentasjonen i virksomheter 2011-2012, på bakgrunn av de samme variablene. For enkelte indikatorer beskrives utviklingen fra 2008.

Fra 1.1.2009 ble alle offentlige arbeidsgivere og alle private arbeidsgivere med mer enn 50 ansatte pålagt en aktivitets- og rapporteringsplikt gjennom Diskrimineringsloven. Formålet med aktivitets- og rapporteringspliktene er at arbeidsgiverne skal arbeide aktivt og planmessig for å øke rekrutteringen av innvandrere i ulike sektorer. SSB fikk i 2010 i oppgave å utvikle en statistikk over innvandrerandeler i virksomheter som skulle kunne brukes til å beskrive utviklingen i andelen innvandrere blant ansatte på virksomhets-/virksomhetsnivå i privat, kommunal og statlig sektor. Notatet "Utvikling av statistikk om innvandrerandeler i bedrifter" (Horgen 2011) var et produkt av dette oppdraget, og presenterte tre ulike mål på innvandrerandeler:

- gjennomsnittlig innvandrerandeler i virksomheter
- fordeling av virksomheter etter størrelsen på innvandrerandeler
- innvandrerandelen i virksomheter sett i forhold til innvandrerandelen i befolkningen i regionen hvor virksomheten ligger

Intensjonen bak dette utviklingsprosjektet var at SSB skulle lage en løpende statistikk over temaet (BLD 2009:30). Det ligger nå et par tabeller i SSBs statistikkbank⁵, som oppdateres årlig. Foreliggende rapport gir en god del flere tabeller og dessuten kommentarer til utviklingen i virksomhetenes bruk av innvandrere.

⁵ Se <http://www.ssb.no/innvregsys>

2. Begreper

Datagrunnlaget for denne rapporten er hentet fra den registerbaserte sysselsettingsstatistikken⁶. Den registerbaserte sysselsettingsstatistikken omfatter bosatte personer 15-74 år som har utført arbeid av minst én times varighet i referanseuken, eller som var midlertidig fraværende fra slikt arbeid. Unntaket er personer bosatt i Norge med arbeidssted i utlandet.

I 2.1 blir de viktigste grunnene og variablene kort definert. I kapittel 2.2 og 2.3 omtales de avledede variablene som er de sentrale mål størrelsene i rapporten, før vi til slutt i kapittel 2.4 presenterer noen faktorer som kan tenkes å påvirke innvanderrepresentasjonen.

2.1. Begreper og variabler

Innvandrer

SSBs definisjon av innvandrere er personer som er født i utlandet av to utenlandsfødte foreldre (bortsett fra utenlandsadopterte) og som på et tidspunkt har innvandret til Norge. Statistikken omfatter altså ikke ”norskfødte med innvandrerforeldre”, som er personer som er født i Norge og som har to foreldre som er innvandrere.

Videre er det grunn til å presisere at statistikken kun omfatter personer som er registrert som bosatt i Folkeregisteret. Det vil si at personer som forventes å oppholde seg mindre enn seks måneder i Norge ikke er inkludert. Det gjelder for eksempel personer bosatt i våre naboland som pendler daglig eller ukentlig over grensen for å arbeide, utenlandske bosatte med arbeid på kontinentalsokkelen eller norske skip i utenriksfart, asylsøkere og personer fra EU-land i Øst-Europa som er på arbeidsoppdrag uten å bli registrert bosatt. Det er begrepsmessig korrekt å utelate denne gruppen når man bruker betegnelsen innvanderandeler da definisjonen av innvandrer bare omfatter de som er registrert som bosatt i Norge. Mer substansielt er dette en rimelig avgrensning da en del av de som arbeider i Norge uten å være bosatt her arbeider i utenlandske virksomheter som har kortvarige oppdrag i Norge. Slike virksomheter faller ikke inn under målgruppen for denne analysen. SSB utreder muligheten for at ikke-bosatte sysselsatte som arbeider i virksomheter hjemmehørende i Norge kan skilles ut. Får man brukbar kvalitet på dette kan det være aktuelt også å ta med disse i analysen på et senere tidspunkt. Gruppen er så liten at den antagelig bare vil gi små utslag på totaltallene, men vil kunne være av større betydning i visse næringer samt i grenseområder mot Sverige.

Statistikken omfatter heller ikke innvandrere med kortere botid i Norge enn tre år. For innvandrere med bakgrunn som flyktning, eller familiegjening knyttet til slike, vil yrkesaktiviteten være svært lav den første perioden som bosatt. Vi ønsker ikke at variasjoner over tid i størrelsen på denne gruppen skal påvirke tallene for innvanderandeler i virksomhetene. Da en del av disse den første tiden vil bo i asylmottak vil lokaliseringen av disse dessuten gi utslag i regionale forskjeller som ikke er relevante for vår problemstilling.

Landbakgrunn

På grunnlag av informasjon fra Sentralkontoret for folkeregistrering, har SSB informasjon om innvandreres fødeland (det vil si morens bostedsland ved fødselen). I statistikken over innvanderrepresentasjon i virksomheter har vi valgt å inkludere en todelt landbakgrunnsvariabel. Den ene kategorien innbefatter EU/EØS, USA, Canada, Australia og New Zealand – og den andre Asia, Afrika, Latin-Amerika, Oseania unntatt Australia og New Zealand, og Europa utenom

⁶Se <http://www.ssb.no/arbeid-og-lonn/statistikker/regsys/aar/2013-06-07?fane=om#content> for mer informasjon om registerbasert sysselsetting

EU/EØS (se tekstboks for flere detaljer om hvilke land som inngår i hver av de to kategoriene). For enkelthets skyld benytter vi heretter begrepene EU, USA etc. for førstnevnte kategori og Asia, Afrika etc. for sistnevnte).

Landbakgrunn

1. EU/EØS, USA, Canada, Australia og New Zealand

I EU- og EØS (med flere) inngår:

Belgia, Bulgaria, Danmark, Estland, Finland, Frankrike, Gibraltar, Hellas, Irland, Island, Italia, Kypros, Latvia, Liechtenstein, Litauen, Luxembourg, Malta, Nederland, Polen, Portugal, Romania, Slovakia, Slovenia, Spania, Storbritannia, Sveits, Sverige, Tyskland, Tsjekkia, Østerrike og Ungarn, samt Andorra, Færøyene, Grønland, Monaco, San Marino og Vatikanstaten.

2. Asia, Afrika, Latin-Amerika, Oseania unntatt Australia og New Zealand, og Europa utenom EU/EØS

Asia med Tyrkia, Afrika, Sør- og Mellom-Amerika, Oseania utenom Australia og New Zealand, og europeiske land utenfor EU/EØS.

I europeiske land utenom EU/EØS inngår: Albania, Bosnia-Hercegovina, Hviterussland, Kosovo, Kroatia, Makedonia, Moldova, Montenegro, Russland, Serbia og Ukraina.

Kroatia ble medlem av EU i 2013, men er i denne rapporten definert som utenom EU/EØS da vi her ser på tall fra 2012 og tidligere.

En av begrunnelsene for å ta med landbakgrunn som en variabel er at det er plausibelt å anta at eventuell etnisk diskriminering vil variere avhengig av landbakgrunn. Det kan for eksempel tenkes at en del virksomheter i oljenæringen har høy innvandrerandel i form av mange ansatte fra Europa eller Nord-Amerika eller at virksomheter i restaurantnæringen har høye andeler med nordiske ansatte, uten at det behøver å være et tegn på det blant disse er spesielt mye mindre fravær av etnisk diskriminering. Også andre relevante faktorer, som innvandringsgrunn, botid, utdanning osv. varierer med landbakgrunn, noe som også taler for å inkludere denne variabelen. Todelingen etter verdensdel er valgt fordi indikatorvariabelen (forklart under punkt 2.3) har vist seg vanskelig å bruke for enkeltland. Dette skyldes at selv de største innvandringslandene mangler helt eller har svært få innvandrere bosatt i noen regioner i Norge.

Virksomhet/virksomhetsstørrelse

SSB definerer virksomhet som en lokalt avgrenset funksjonell enhet som hovedsakelig driver virksomhet innenfor en bestemt næringsgruppe. Denne definisjonen er helt uavhengig av sektor, slik at også *offentlige* lokalt avgrensede funksjonelle enheter, som for eksempel bibliotek, direktorater, politistasjoner osv. er virksomheter etter denne definisjonen. Virksomhetsstørrelse blir i denne statistikken målt etter antall ansatte. Antall ansatte er basert på datagrunnlaget til den registerbaserte sysselsettingsstatistikken (Regsys). Denne informasjonen blir i hovedsak hentet fra NAVs Arbeidsgiver-/arbeidstakerregister, men med Lønns- og trekkoppgave-registeret som et supplement. I hovedsak er det virksomheter med minst ti ansatte som blir omtalt i denne rapporten.

Sektor

Virksomhetene kan fordeles etter sektor. Siden sektor er en egenskap ved foretaket, vil alle virksomheter under samme foretak ha samme sektorkode. I publiseringer basert på Regsys deler vi vanligvis inn sektor etter kategoriene 1) kommunal/fylkeskommunal forvaltning, 2) statlig forvaltning og 3) privat sektor og resten av offentlig sektor. "Resten av offentlig sektor" i sistnevnte gruppe består i hovedsak av offentlige foretak, så videre i rapporten kaller vi denne sektoren for privat sektor og offentlige foretak. Denne inndelingen av sektor innebærer for eksempel at virksomheter som driver innen kommunal forretningsdrift (som kommunaleide kraftverk, kinoer osv.) og statsforetak (som Statnett SF og Statskog SF) kommer

inn under kategorien privat sektor og offentlige foretak og at virksomhetene innen helseforetakene kommer inn under statlig forvaltning.

Næring

Næringen beskriver virksomhetens aktivitet og næringskoden tildeles på grunnlag av den virksomheten/bransjen de i hovedsak tilhører. Et foretak som består av flere virksomheter kan drive innen flere næringer. Næringskodene blir fastsatt etter Standard for næringsgruppering (SN2007). Næringsinndelingen i de fleste tabellene i denne statistikken er identisk med inndelingen i den ordinære registerbaserte sysselsettingsstatistikken for innvandrere⁷.

Vær oppmerksom på at det innenfor en næring ofte vil være ulike yrker. F.eks. vil vi innenfor undervisningsnæringen kunne finne både lærere, vaktmestere, renholdere og helsesøstre. Dermed kan utdannings- og språkkrav variere for personer ansatt i samme næring, men i ulike yrker.

Fylke/kommune

Virksomhetene er registrert med den kommunen hvor de er lokalisert, kalt arbeidsstedskommune. Dermed kan det også grupperes etter arbeidsstedsfylke. Informasjonen er hentet fra Enhetsregisteret og Virksomhets- og foretaksregisteret i SSB.

Kjønn

Med et par unntak er alle tabellene fordelt etter kjønn, slik at det er egne kolonner for henholdsvis innvandrer menn og -kvinner totalt, fra EU, USA etc. og fra Asia, Afrika etc. Hovedbegrunnelsen for å ha med kjønn som en variabel er at det i noen innvandrergrupper er større kjønnsforskjeller når det gjelder yrkesdeltakelse enn det er i befolkningen forøvrig.

Ved tolkningen av tallene, er det viktig å vite at vi i tabellene ikke har tatt hensyn til den høye graden av et kjønnsdelt arbeidsmarked som vi har i Norge. I en næring der for eksempel kvinner generelt er overrepresentert, kan innvandrerkvinner ofte også være overrepresentert. Siden det er nærliggende å anta at slik over- eller underrepresentasjon har mer med kjønn enn med innvandrerbakgrunn å gjøre, unnlater vi å kommentere forskjeller i innvandrerrepresentasjon etter kjønn alene. Vi kommenterer imidlertid en del tilfeller der vi finner klare forskjeller mellom innvandrer menn eller -kvinner fra Asia, Afrika etc. på den ene siden og de fra EU, USA etc. på den andre.

2.2. Innvandrerandel

Definisjonen av virksomhetenes innvandrerandel er som følger: virksomhetens antall ansatte som er innvandrere i prosent av virksomhetens antall ansatte totalt.

Det er *virksomhetene* som er undersøkelsesobjektene i denne statistikken. Det er helt avgjørende å forstå dette for å kunne tolke tabellene i denne rapporten og for å forstå begreper som ”gjennomsnittlig innvandrerandel” og hvordan indikatorvariabelen forklart under punkt 2.3 er bygd opp. I datasettet som ligger til grunn for statistikken har alle virksomhetene i Norge en verdi på variabelen innvandrerandel. En virksomhet uten innvandrere blant sine ansatte vil ha verdien 0 på denne variabelen, en virksomhet med 10 innvandrere blant sine 100 ansatte vil ha verdien 10 %, osv. Siden det er virksomhetene som er undersøkelsesobjektene, teller alle virksomhetene likt. Derfor vil en virksomhet med 10 ansatte og en innvandrerandel på 20 prosent (dvs. to innvandrere) telle like mye som en virksomhet med 100 ansatte og en innvandrerandel på 10 prosent (dvs. 10 innvandrere) når vi beregner gjennomsnittstall for innvandrerandeler for en gruppe virksomheter. De to virksomhetene i eksemplet over har dermed en gjennomsnittlig innvandrerandel på 15 prosent: $(20 \% + 10 \%) / 2 = 15 \%$. Om vi i stedet vektet virksomhetene ut fra størrelse ville vi i praksis se bort fra virksomhet som enhet i analysen. Vi er da over

⁷ Se <http://www.ssb.no/innvregsys>

på hvordan man i den ordinære statistikken presenterer tall for innvandrerandeler blant sysselsatte i ulike næringer, sektorer, regioner osv..

Siden det relativt sett er mange små virksomheter hvor innvandrerandelen vil vise store prosentvise forskjeller selv ved små endringer i tallet på ansatte innvandrere, gjør vi det meste av analysen basert på virksomheter med minst 10 ansatte. I enkelte vedleggstabeller deler vi inn virksomhetene etter størrelse.

For mer informasjon om denne variabelen, se punkt 1.3.4 i notatet ”Utvikling av statistikk over innvandrerandeler i bedrifter” (Horgen 2011).

2.3. Indikator for representasjon av innvandrere

Statistikken over innvandrerrepresentasjon i virksomheter må ta høyde for hvilket arbeidstilbud de enkelte virksomhetene står overfor. Indikatoren for innvandrerrepresentasjon viser forholdet mellom virksomhetenes innvandrerandel og virksomhetenes anledning til å rekruttere innvandrere. Foruten å ta hensyn til variasjoner i de lokale arbeidsmarkeder, kan en slik indikatorvariabel dessuten være godt egnet for å vise om innvandrerandeler i virksomheter øker over tid primært fordi andelen innvandrere i befolkningen totalt sett vokser.

Definisjonen av indikatoren for innvandrerrepresentasjon i virksomheter er som følger:

$$\frac{\text{Andelen innvandrere (15–74 år) i virksomheten}}{\text{Andelen innvandrere (15–74 år) bosatt i den økonomiske regionen som virksomheten er lokalisert i}} \times 100$$

Hver eneste virksomhet får en verdi på indikatorvariabelen på grunnlag av definisjonen ovenfor. Telleren i indikatorvariabelen viser virksomhetens innvandrerandel. Nevneren skal derimot gjenspeile det tilbudet av innvandrere som virksomheten lettest rekrutterer fra (referansepopulasjonen).⁸ En virksomhet med en innvandrerandel som er identisk med innvandrerandelen i regionen som virksomheten er lokalisert i vil dermed få verdien 100 på indikatorvariabelen.⁹ Tilsvarende vil en virksomhet med lavere innvandrerandel enn andelen innvandrere i regionen få en verdi lavere enn 100. På den måten unngår man til en viss grad å fremstille virksomheter i deler av landet der det bor få innvandrere som virksomheter som er dårlige til å rekruttere innvandrere.

Definisjonen av indikatorvariabelen som er beskrevet ovenfor gjelder innvandrere i alt. I de tilfellene der indikatorvariabelen gjelder for grupper av innvandrere er det andelen av den aktuelle gruppen som brukes. Ved utregning av for eksempel indikatorvariabelen for innvandrerkvinner fra EU, USA etc. vil altså denne innvandringsgruppens andel av virksomhetens ansatte (uavhengig av kjønn) stå i telleren og tilsvarende innvandringsgruppes andel av de bosatte (uavhengig av kjønn) i regionen som virksomheten er lokalisert i stå i nevneren.

Mange jobber i en annen kommune enn de er bosatt i, slik at hver enkelt virksomhets lokale arbeidsmarked strekker seg ut over den kommunen virksomheten er lokalisert i. Samtidig er flere av fylkene her i landet såpass store at man vanskelig kan benytte dem som lokale arbeidsmarkeder. Derfor har vi bestemt oss for å bruke en geografisk variabel som er større enn kommune, men mindre enn fylke. Variabelen vi bestemte oss for å bruke heter økonomisk region og er en regional inndeling i SSB på nivået mellom fylke og kommune (89 regioner i alt). Inndelingen bygger på kriterier som handel og arbeidsmarked.

⁸ Grunnen til at vi multipliserer brøken med 100 er for å unngå å få svært små tall.

⁹ Eksempel: En virksomhet med fem prosent innvandrer blant sine ansatte og som er lokalisert i en region der fem prosent av de bosatte er innvandrere får 100 på indikatorvariabelen siden $5/5 \cdot 100 = 100$

De økonomiske regionene krysser pr. definisjon ikke fylkesgrenser. For vårt formål har vi gjort ett unntak, og det gjelder Oslo og Akershus. Statistikken viser stor innpendling fra mange Akershus-kommuner til Oslo slik at det er riktig å se Akershus-kommuner som en del av rekrutteringsområdet for virksomheter i Oslo. For virksomheter i Oslo er altså referansepopulasjonen (nevneren i indikatorvariabelen) befolkningen i Oslo, Vestby, Ski, Frogn, Nesodden, Oppegård, Bærum, Asker, Aurskog-Høland, Sørum, Fet, Rælingen, Enebakk, Lørenskog, Skedsmo, Nittedal, Gjerdrum og Nes. For virksomhetene i alle andre kommuner er referansepopulasjonen befolkningen i den økonomiske regionen de er lokalisert i. Tabell A8 i vedlegget viser oversikten over hvilke økonomiske regioner de forskjellige kommunene tilhører.

Indikatoren som tar inn over seg geografiske begrensninger i arbeidstilbudet er ikke et fullstendig mål på representasjon siden den ikke tar hensyn til andre relevante faktorer for arbeidsgivers behov for arbeidskraft, som for eksempel ansattes utdanning. For enkelhets skyld bruker vi likevel heretter begrepet *representasjon* (og *over-* eller *underrepresentasjon*) med henvisning til denne variabelen.

For mer informasjon om denne variabelen, inkludert vurderinger og betraktninger rundt valg som er foretatt ved utformingen av variabelen, se punkt 1.4.9 i notatet "Utvikling av statistikk over innvandrerandeler i bedrifter" (Horgen 2011).

2.4. Faktorer som kan påvirke innvandrerrepresentasjon

I den grad innvandrerrepresentasjonen varierer mellom forskjellige grupper av virksomheter, kan det tenkes at noen overordnede faktorer kan være med å forklare disse forskjellene. Egenskaper ved virksomhetene, sett i lys av egenskaper ved innvandrerne, kan bidra til å forklare eventuell over- eller underrepresentasjon av innvandrere. Det kan for eksempel være slik at høye krav til formell utdanning i en viss type virksomheter kan føre til lav representasjon av noen innvandrergrupper, men høy representasjon av andre innvandrergrupper der utdanningsnivået er høyere. Til slutt kan også andre faktorer, som diskriminering på bakgrunn av etnisitet og lignende, spille inn. Slik diskriminering er vanskelig å påvise, men opplevd diskriminering varierer både mellom innvandrergrupper og innad i disse (Tronstad 2009). Det er viktig å understreke at vi i denne rapporten ikke søker å *identifisere* faktorer som kan påvirke innvandrerrepresentasjonen i virksomheter, men vi vil i dette kapitlet kort søke å belyse noen slike faktorer som kan være med å påvirke den.

Egenskaper ved virksomhetene

Virksomhetene kan ha egenskaper som gjør det spesielt vanskelig eller lett å rekruttere blant forskjellige innvandrergrupper. En del virksomheter er for eksempel, som følge av deres virksomhet/funksjon, avhengige av å ansette personer med en kompetanse eller utdanning som det i noen innvandrergrupper kan være færre av sammenlignet med i andre grupper. Når det gjelder utdanning, er det ikke bare lengden på utdanningen som spiller inn. Virksomheter som stiller krav til høyere utdanning kan også være forskjellige med hensyn til anledningen for å rekruttere innvandrere med *relevant* utdanning. Virksomheter med krav til utdanning innen helse, tekniske fag og andre mer eller mindre "universelle" typer av utdanning kan ha bedre forutsetninger for å rekruttere innvandrere (med utdanning fra utlandet) enn virksomheter med krav til utdanning med relevans overfor norske samfunnsforhold, slik som en del språk- og samfunnsfag. Denne antakelsen bekreftes på langt vei av at overkvalifiseringen blant innvandrerne med høyere utdanning er lavest blant de med utdanning innen helse-, sosial- eller idrettsfag og høyest blant de med utdanning innen språk- og samfunnsfag (Villund 2010).

I svært mange jobber er det viktig å ha gode norskkunnskaper, men dette gjelder ikke alle typer jobber. Virksomheter kan dermed være forskjellige fra hverandre

med hensyn til hvilke krav de stiller til nivået på norskkunnskaper blant (majoriteten av) sine ansatte. Siden disse kunnskapene varierer mellom forskjellige innvandrergupper – først og fremst som følge av morsmålets nærhet til norsk, botid og som en kombinasjon av de to – kan det forventes at virksomhetene har ulike muligheter til å rekruttere blant de forskjellige innvandrerguppene. Manglende eller mangelfulle norskkunnskaper behøver imidlertid ikke nødvendigvis telle negativt for visse innvandrergupper, spesielt ikke for de fra engelskspråklige land. Kombinert med riktig utdanning og/eller erfaring, kan gode engelskkunnskaper telle positivt for en del innvandrere som er kvalifisert for arbeid i virksomheter som driver innen næringer der slike kvalifikasjoner er viktigere enn gode norskkunnskaper.

De ovennevnte egenskapene ved virksomhetene som er knyttet til krav for ansettelse vil blant annet variere mellom virksomheter etter hvilken sektor og/eller næring de befinner seg i. Spesielt gjelder dette kravene som stilles til utdanning og til språkkunnskaper. Selv om virksomhetene innenfor nærings- eller sektorgrupper naturligvis ikke er homogene, vil de ofte ha en del fellestrekk når det gjelder slike egenskaper. Siden dette er egenskaper som vi har sett varierer mellom ulike innvandrergupper, kan det forventes ulike grader av representasjon av innvandrergupper i forskjellige næringer og sektorer. Andelene innvandrere blant de ansatte i henholdsvis staten og kommunal og fylkeskommunal sektor er lavere enn i privat sektor, noe som blant annet må sees i sammenheng med at forekomsten av akademiske yrker eller høyskoleyrker er høyere i de to førstnevnte sektorene, særlig i staten, og at det i staten ser ut til å vektlegges at innholdet i utdanningen er relatert til norsk virkelighet. Innvandrerguppen som helhet har et utdanningsnivå og en faglig spesialisering som er mindre tilpasset kravene til yrker i staten enn det den øvrige befolkningen har (Olsen 2009). At vi i denne rapporten ikke har forsøkt å beregne en innvandrerepresentasjon hvor vi tar hensyn til utdanning og ikke bare bosted skyldes det særlig ett forhold: At det for svært mange jobber ikke er opplagt hva som er en relevant utdanning. Ofte vil en arbeidsgiver kunne ha et visst spekter av ulike utdanninger som kan sies å være aktuelle. Det er derfor en krevende oppgave å finne fram til hvem som på basis av utdanning kan sies å være en aktuell gruppe av innvandrere for en arbeidsgiver. Videre er det fortsatt et ikke ubetydelig innslag av ukjent utdanning blant innvandrerne (se også Steinkellner 2012).

Diskriminering på bakgrunn av etnisitet

En annen faktor som kan være med å bidra til å forklare nivået på innvandrerepresentasjonen i virksomheter er diskriminering på grunn av etnisitet eller kulturell bakgrunn. Denne rapporten er da også utarbeidet, som nevnt i forordet, på bakgrunn av BLDs Handlingsplan for å fremme likestilling og hindre diskriminering (2009-2012). Som tidligere nevnt er hensikten her ikke å identifisere faktorer som kan påvirke innvandrerepresentasjon i virksomheter, men heller å belyse mulige faktorer som kan være med på å påvirke den. Dersom slik diskriminering forekommer i et visst omfang vil det selvsagt påvirke innvandrerepresentasjonen i virksomheter, og spesielt for de gruppene som da er mest utsatt for dette.

For mer informasjon om diskriminering på bakgrunn av etnisitet, se punkt 3.2 i rapporten «Innvandrerandeler blant ansatte i bedrifter» (Horgen 2012).

3. Analyse og resultater

Vi begynner kapittel 3.1 med å se på hovedtallene for innvandrerandeler i virksomheter. Siden antallet innvandrere har økt i Norge de senere årene er det ikke overraskende at også andelen innvandrere blant de ansatte jevnt over har økt. Vi går derfor videre og ser på om hvordan andelen innvandrere i arbeidsstokken har utviklet seg i forhold til andelen innvandrere i befolkningen i området hvor virksomhetene ligger. Vi ser altså på om innvandrerne er over- eller underrepresentert i forhold til denne andelen og hvordan utviklingen har vært fra 2008 til 2012. I kapittel 3.2 ser vi på hvordan innvandrere, både totalt og etter landbakgrunn, er representert i de ulike næringene. Deretter ser vi, i kapittel 3.3, på hvordan innvandrerne er representert i de ulike sektorene, før vi til slutt i kapittel 3.4 ser på hvordan representasjonen på fylkesnivå har endret seg mellom 2008 og 2012.

3.1. Innvandrerandeler og – representasjon på landsbasis

Med innvandrerandel mener vi virksomhetens antall ansatte som er innvandrere i prosent av virksomhetens antall ansatte totalt. Som nevnt i kapittel 2.2 er det mange virksomheter med få ansatte som ville slått ut uforholdsmessig sterkt om vi regnet et snitt av alle virksomheter. Vi vil derfor fokusere på virksomheter med minst 10 ansatte. I vedlegg A er det likevel med noen tabeller hvor også virksomheter med færre enn 10 ansatte er spesifisert.

I gjennomsnitt hadde virksomheter med 10 eller flere ansatte 9,6 prosent innvandrere blant sine ansatte i 2012, mens virksomheter med færre enn ti ansatte hadde 10,8 prosent innvandrere blant sine ansatte

Figur 3.1. Antall virksomheter med minst 10 ansatte etter andel innvandrere blant de ansatte (15-74 år). 4. kvartal 2008 - 4. kvartal 2012

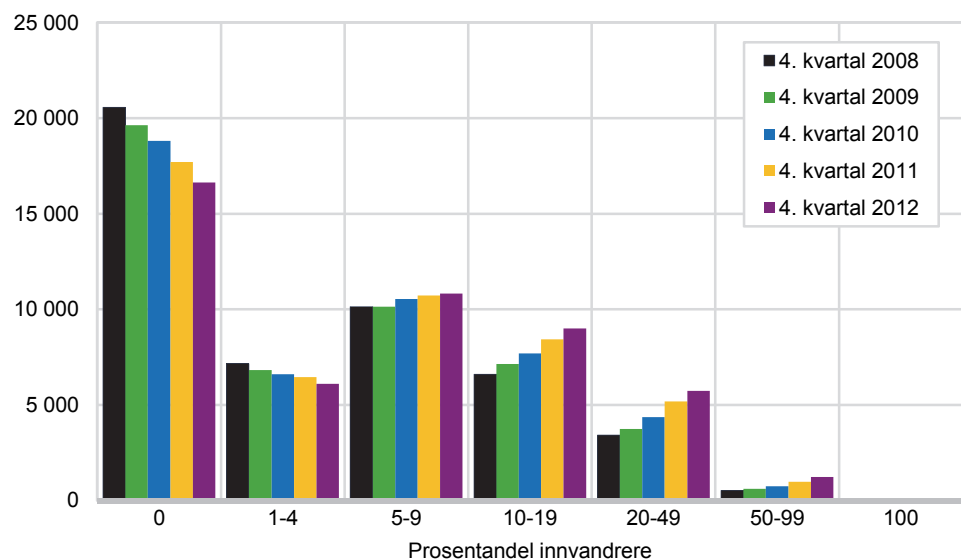

Kilde: Statistisk sentralbyrå.

Figur 3.1 og figur 3.2 viser at andelen virksomheter med minst 10 ansatte som ikke hadde noen innvandrere ansatt gikk ned fra omlag 42 prosent i 2008 til omlag 33 prosent i 2012. Dette svarer til en nedgang i antall virksomheter fra i underkant av 21 000 virksomheter til i underkant av 17 000. Også for virksomheter med 1-4 prosent innvandrere i arbeidstokken var det nedgang, mens det hvert år har vært et økende antall og en økende andel av virksomheter som har høyere andel innvandrere.

Figur 3.2. Andel av alle virksomheter med minst 10 ansatte etter andel innvandrere blant de ansatte (15-74 år). 4. kvartal 2008 – 4.kvartal 2012

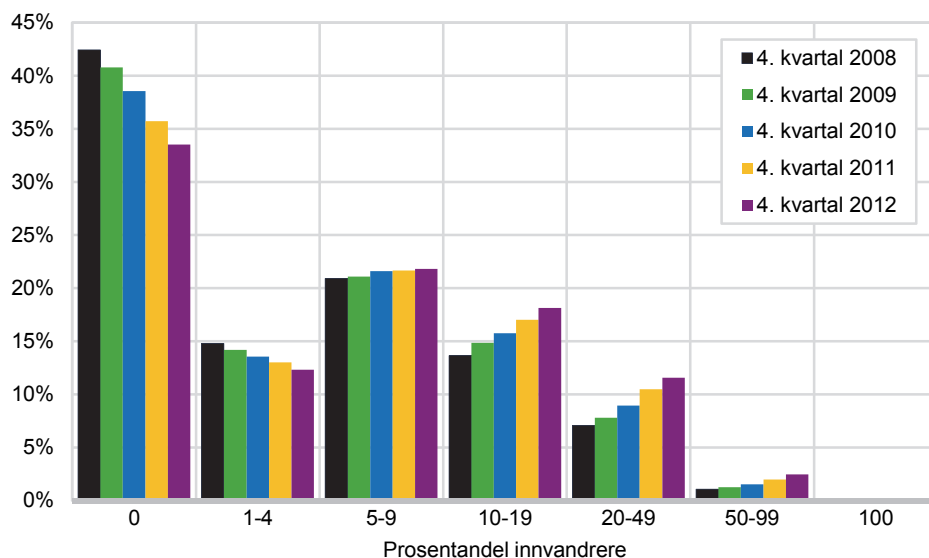

Kilde: Statistisk sentralbyrå.

Figur 3.3. Antall ansatte i virksomheter med minst 10 ansatte etter andel innvandrere blant de ansatte (15-74 år) i virksomheten. 4. kvartal 2008 - 4. kvartal 2012

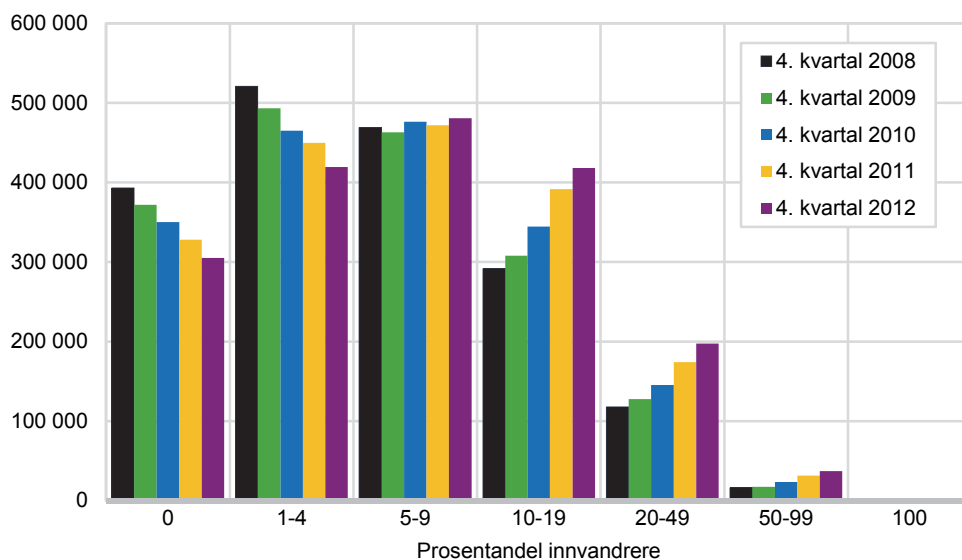

Kilde: Statistisk sentralbyrå.

Av figur 3.3 og figur 3.4 ser vi at det var i overkant av 300 000 personer som arbeidet i virksomheter uten innvandrere, noe som tilsvarer om lag 16 prosent av alle de ansatte. Når denne andelen er betydelig lavere enn andelen virksomheter uten innvandrere skyldes det at det særlig er blant de miste virksomhetene i gruppen (med minst 10 ansatte) at man ikke har innvandrere blant sine ansatte.

Vi går så over til å se på andelen innvandrere i virksomheter i forhold til andelen innvandrere i befolkningen der virksomheten ligger. Av figur 3.5 kan vi se vi at indikatoren for innvanderrepresentasjonen i virksomheter (med minst 10 ansatte) var 96 i 2012. En virksomhet med en innvanderandel som er identisk med innvanderandelen i regionen virksomheten er lokalisert i vil få verdien 100 på indikatorvariabelen (se kapittel 2.3). En indikator på 96 innebærer dermed at innvandrere er noe underrepresentert blant de ansatte. Som vi senere skal se, varierer indikatoren mye både etter næring, sektor og fylke.

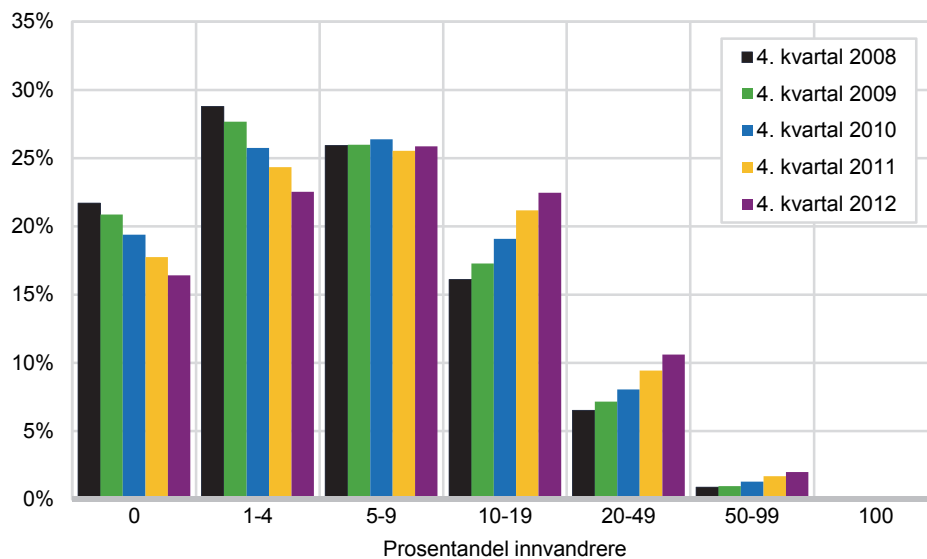
Figur 3.4. Andel ansatte i virksomheter med minst 10 ansatte etter andel innvandrere blant de ansatte (15-74 år) i virksomheten. 4. kvartal 2008 – 4. kvartal 2012

Kilde: Statistisk sentralbyrå.

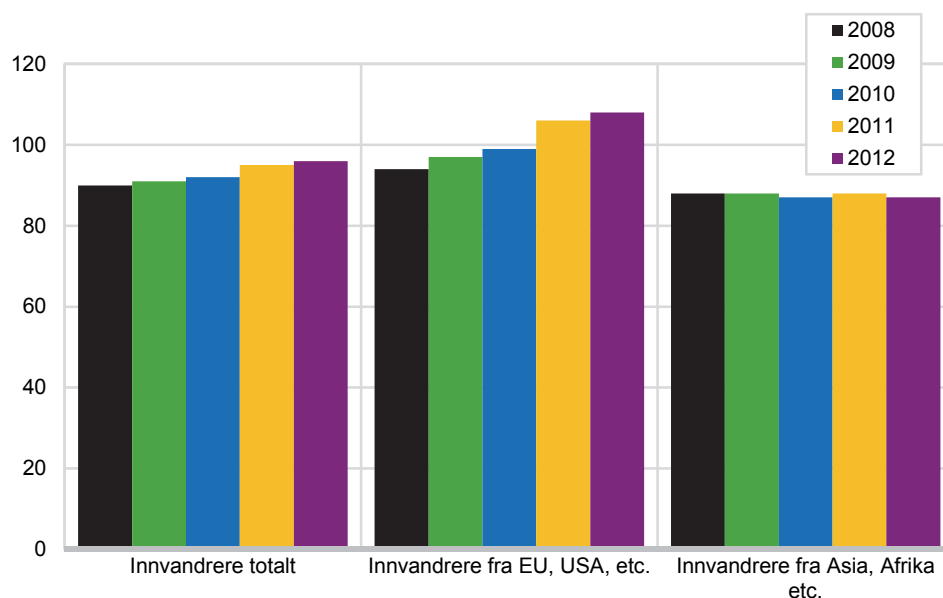
Figur 3.5. Indikator for virksomheters bruk av innvandrere, etter landbakgrunn. 4. kvartal 2008 – 4. kvartal 2012. Virksomheter med minst 10 ansatte

Kilde: Statistisk sentralbyrå.

Indikatoren for innvanderrepresentasjon på landsbasis har økt klart i perioden 2008 til 2012, fra 90 til 96. Vi ser videre av figur 3.5 at mens representasjonen har vært stabil for innvandrere fra Asia, Afrika etc. har det vært en klar økning for innvandrere fra EU, USA etc., fra 94 til 108. Fordeler vi innvanderrepresentasjonen etter kjønn (se tabell 3.1a) ser vi at innvanderkvinner var noe mer underrepresentert enn –menn i 2012, da indikatoren for kvinner var 95, mens den for menn var 97.

Vi oppsummerer med at det de siste fem årene har blitt en større andel virksomheter med høyere innvandrerandeler og at innvanderrepresentasjonen på landsbasis har økt klart i løpet av perioden.

3.2. Innvanderrepresentasjon etter næring

Forskjellene i innvanderrepresentasjonen er store når vi fordeler etter næring. Vi understreker igjen at over-/underrepresentasjon her bare er sett i forhold til antallet

innvandrere som bor i arbeidsmarkedsregionen der virksomhetene ligger. Det er naturlig at også den utdanningen som innvandrerne i arbeidsmarkedsregionen har betyr mye for innslaget av innvandrere i ulike næringer. I stor grad vil derfor over-/underrepresentasjon i en næring kunne gjenspeile det utdanningsnivå og den fagutdanning som innvandrerne har. Har man for eksempel en høy andel innvandrere med utdanning innen byggefag, vil byggenæringen også som regel ha et høyt innslag av innvandrere. Av ulike grunner har vi ikke beregnet over- og underrepresentasjon med hensyn til innvandrernes utdanning i tillegg til bosted (se kapittel 2.4).

Vi ser at innvandrere i alt var sterkt overrepresentert innen rengjøring, utleie av arbeidskraft og overnattingsvirksomhet og tilsvarende underrepresentert innen finansierings- og forsikringsvirksomhet. I tabell 3.1a ser vi at graden av representasjon varierer etter kjønn, og ved å sammenligne tabell 3.1b og tabell 3.1c ser vi at representasjonen også varierer avhengig av landbakgrunn. Vi skal derfor i den videre beskrivelsen gå nærmere inn på hver enkelt av disse gruppene. Vær oppmerksom på at det innenfor en næring er ulike yrker, f.eks. vil det innenfor næringen helse- og sosialtjenester være både sykepleiere, helsefagarbeidere og renholdere (se kapittel 0 for mer informasjon om næring).

Både innvandrere fra EU, USA etc. og innvandrere fra Asia, Afrika etc. var kraftig overrepresentert innenfor overnattingsvirksomhet samt rengjøringsvirksomhet, og det gjaldt for begge kjønn. Begge landgruppene var også overrepresentert innen utleie av arbeidskraft, men det var særlig innvandrer menn fra EU, USA etc. som bidro til den sterke totale overrepresentasjonen i næringen. Totalt sett økte overrepresentasjonen for alle disse tre næringene fra 2011 til 2012.

Bryter vi ned på kjønn ser vi at både innvandrer kvinner og –menn fra Asia, Afrika etc. og EU, USA etc. var overrepresentert innenfor rengjøringsvirksomhet, men innvandrer menn fra EU, USA etc. var langt mindre overrepresentert enn de andre gruppene. Både innvandrer menn fra Asia, Afrika etc. og –kvinner fra EU, USA etc. hadde en indikator på over 600. En indikator på om lag 600 betyr at disse virksomhetene i gjennomsnitt hadde 6 ganger så høy andel innvandrere fra den gitte gruppen blant sine ansatte som andelen bosatte der hver enkelt virksomhet er lokalisert. Indikatoren for innvandrer kvinner fra Asia, Afrika etc. var på 499 i 2012, mens den for innvandrer menn fra EU, USA etc. var 176.

Som nevnt over var det særlig innvandrer menn fra EU, USA etc. som bidro til den kraftige overrepresentasjonen innenfor utleie av arbeidskraft, med en indikator på 607, men også innvandrer menn fra Asia, Afrika etc. var overrepresentert, men en indikator på 174.

Innvandrer menn fra Asia, Afrika etc. var kraftig overrepresentert innenfor landtransport med passasjer. Denne næringen omfatter blant annet drosjenæringen, som er kjent for å sysselsette relativt mange innvandrere fra Asia og Afrika, spesielt i de store byene. De var også kraftig overrepresentert innenfor serveringsvirksomhet. Når det gjelder innvandrer menn fra EU, USA etc. var disse sterkt overrepresentert innen bygge- og anleggsvirksomhet samt industri, og hadde også en høy representasjon innen bergverksdrift og utvinning. Noe av dette kan nok relateres til petroleumsnæringene og relaterte næringer, der det foreligger spesielle behov for utenlandsk ekspertise og som sysselsetter mange nordamerikanere og vest-europeere (se også Ekeland 2014). En undersøkelse gjennomført av SSB i 2012 viste at én av fem vesteuropeere i Norge har lang høyere utdanning, og at én av fire amerikanere er registrert med lang universitetsutdanning (Steinkellner 2012).

Innvandrer kvinner fra både EU, USA etc. og Asia, Afrika etc. var overrepresentert innenfor serveringsvirksomhet samt helse- og sosialtjenester. I virksomheter innenfor undervisning var det også noe overrepresentasjon av kvinner fra EU, USA etc., mens det var underrepresentasjon av kvinner fra Asia, Afrika etc. i disse virksomhetene.

Tabell 3.1. Indikatorer (gjennomsnitt) for virksomheters bruk av innvandrere etter næring og kjønn. 4. kvartal 2011, 4. kvartal 2012 og endring. Virksomheter med minst 10 ansatte (15-74 år). Indikator=100 når andel innvandrere i virksomheten er lik andel innvandrere i befolkningen i regionen som virksomheten ligger i

	2011			2012			Endring i indikator 2011-2012				
	Antall virksomheter	Indikator			Antall virksomheter	Indikator			Begge kjønn	Menn	Kvinner
		Begge kjønn	Menn	Kvinner		Begge kjønn	Menn	Kvinner			
01-99 Alle næringer	49 549	95	96	94	49 632	96	97	95	1	1	1
01-03 Jordbruk, skogbruk og fiske	429	106	151	64	405	107	149	67	1	-1	3
05-09 Bergverksdrift og utvinning	278	87	130	40	297	92	136	43	5	6	3
10-33 Industri	3 793	142	214	69	3 775	145	216	73	3	2	3
35-39 Elektrisitet, vann, avløp, renovasjon	735	53	87	18	749	59	99	18	6	12	0
41-43 Bygge- og anleggsvirksomhet	4 242	104	192	12	4 333	107	197	12	3	5	0
45-47 Varehandel, reparasjon av motorvogner	10 098	72	74	70	10 004	73	75	71	1	1	1
Av dette: 47 Detaljhandel	6 068	80	62	98	6 042	82	65	100	2	2	2
49-53 Transport og lagring	2 078	75	119	29	2 040	79	128	28	5	9	-1
Av dette: 49.3 Landtransport med passasjer	262	121	216	21	257	124	224	18	3	8	-4
55 Overnattingsvirksomhet	634	256	178	337	600	272	175	373	16	-3	36
56 Serveringsvirksomhet	1 421	175	178	173	1 390	180	180	180	5	3	7
58-63 Informasjon og kommunikasjon	1 471	53	70	35	1 493	53	69	35	0	0	0
64-66 Finansierings- og forsikringsvirksomhet	799	27	23	32	780	27	24	31	0	1	-1
68-75 Eiendomsdrift, teknisk tjenesteyting	2 643	78	82	73	2 698	75	80	69	-3	-2	-4
77-82 Forretningsmessig tjenesteyting	2 160	204	212	196	2 203	212	225	197	7	13	1
Av dette: 78.2 Utleie av arbeidskraft	499	232	360	96	538	251	389	100	19	29	4
og: 81.2 Rengjøringsvirksomhet	357	458	380	543	371	463	392	542	5	12	-1
84 Offentlig administrasjon og sosialforsikring	2 224	51	36	66	2 210	50	36	63	-1	0	-2
85 Undervisning	3 911	70	43	99	3 865	67	40	95	-4	-3	-4
86-88 Helse- og sosialtjenester	10 864	96	40	154	11 083	95	38	154	-1	-2	1
90-99 Private tjenester	1 769	83	71	96	1 707	85	72	99	2	1	3

Kilde: Statistisk sentralbyrå.

Tabell 3.1a. Indikatorer (gjennomsnitt) for virksomheters bruk av innvandrere fra EU, USA etc.¹ etter næring og kjønn. 4. kvartal 2011, 4. kvartal 2012 og endring. Virksomheter med minst 10 ansatte (15-74 år). Indikator=100 når andel innvandrere i virksomheten er lik andel innvandrere i befolkningen i regionen som virksomheten ligger i

	2011			2012			Endring i indikator 2011-2012				
	Antall virksomheter	Indikator			Antall virksomheter	Indikator			Begge kjønn	Menn	Kvinner
		Begge kjønn	Menn	Kvinner		Begge kjønn	Menn	Kvinner			
01-99 Alle næringer	49 549	106	109	101	49 632	108	112	104	2	2	2
01-03 Jordbruk, skogbruk og fiske	429	159	198	107	405	170	215	111	11	17	5
05-09 Bergverksdrift og utvinning	278	132	176	68	297	134	181	67	3	5	-1
10-33 Industri	3 793	178	251	83	3 775	187	260	89	9	9	6
35-39 Elektrisitet, vann, avløp, renovasjon	735	72	108	25	749	83	128	23	12	20	-1
41-43 Bygge- og anleggsvirksomhet	4 242	190	322	17	4 333	192	325	16	3	3	-1
45-47 Varehandel, reparasjon av motorvogner	10 098	67	68	67	10 004	68	68	68	1	0	1
Av dette: 47 Detaljhandel	6 068	58	38	85	6 042	58	37	87	1	-1	3
49-53 Transport og lagring	2 078	85	121	38	2 040	95	138	38	10	17	0
Av dette: 49.3 Landtransport med passasjer	262	75	114	24	257	84	129	23	9	15	-1
55 Overnattingsvirksomhet	634	230	162	322	600	254	160	382	24	-2	60
56 Serveringsvirksomhet	1 421	131	123	142	1 390	146	132	165	15	9	23
58-63 Informasjon og kommunikasjon	1 471	71	89	49	1 493	71	87	50	0	-2	1
64-66 Finansierings- og forsikringsvirksomhet	799	39	31	47	780	39	32	47	0	0	0
68-75 Eiendomsdrift, teknisk tjenesteyting	2 643	110	115	104	2 698	105	110	100	-4	-5	-4
77-82 Forretningsmessig tjenesteyting	2 160	205	222	183	2 203	226	241	205	21	19	22
Av dette: 78.2 Utleie av arbeidskraft	499	372	555	121	538	409	607	130	36	52	9
og: 81.2 Rengjøringsvirksomhet	357	310	162	520	371	355	176	604	45	14	84
84 Offentlig administrasjon og sosialforsikring	2 224	53	35	77	2 210	49	32	72	-4	-2	-5
85 Undervisning	3 911	89	50	141	3 865	82	45	132	-7	-5	-9
86-88 Helse- og sosialtjenester	10 864	84	30	153	11 083	82	28	154	-1	-2	2
90-99 Private tjenester	1 769	100	79	128	1 707	104	81	134	4	2	6

¹ EU, USA etc.: EU/EØS, USA, Canada, Australia og New Zealand.

Kilde: Statistisk sentralbyrå.

Ser vi på underrepresentasjon samlet sett var den særlig stor innenfor finansierings- og forsikringsvirksomhet. Her var begge grupper og begge kjønn kraftig underrepresentert. I tillegg til finansierings- og forsikringsvirksomhet var innvandrer-menn særlig underrepresentert i virksomheter som driver innenfor helse- og sosialtjenester, undervisning og offentlig administrasjon og sosialforsikring. Innvandrerkvinner var sterkt underrepresentert innen flere næringer. Generelt var innvandrere fra Asia, Afrika etc. oftere underrepresentert enn innvandrere fra EU, USA etc., mens innvandrerkvinner i langt større grad var underrepresentert enn innvandrer-menn

Tabell 3.1b. Indikatorer (gjennomsnitt) for virksomheters bruk av innvandrere fra Asia, Afrika etc.¹ etter næring og kjønn. 4. kvartal 2011, 4. kvartal 2012 og endring. Virksomheter med minst 10 ansatte (15-74 år). Indikator=100 når andel innvandrere i virksomheten er lik andel innvandrere i befolkningen i regionen som virksomheten ligger i

	2011			2012			Endring i indikator 2011-2012				
	Antall virksomheter	Indikator		Antall virksomheter	Indikator		Begge kjønn	Menn	Kvinner		
		Begge kjønn	Menn		Kvinner	Begge kjønn				Menn	Kvinner
01-99 Alle næringer	49 549	88	85	90	49 632	87	84	90	0	-1	0
01-03 Jordbruk, skogbruk og fiske	429	60	98	37	405	48	62	39	-12	-36	2
05-09 Bergverksdrift og utvinning	278	51	86	23	297	53	84	27	2	-2	4
10-33 Industri	3 793	112	175	61	3 775	108	166	62	-3	-9	1
35-39 Elektrisitet, vann, avløp, renovasjon	735	40	76	14	749	40	77	15	0	1	1
41-43 Bygge- og anleggsvirksomhet	4 242	37	70	9	4 333	38	71	10	0	1	0
45-47 Varehandel, reparasjon av motorvogner	10 098	76	81	72	10 004	78	84	73	2	3	1
Av dette: 47 Detaljhandel	6 068	98	87	107	6 042	102	94	108	4	7	1
49-53 Transport og lagring	2 078	66	116	24	2 040	66	116	23	-1	0	-1
Av dette: 49.3 Landtransport med passasjer	262	147	289	20	257	148	299	14	1	11	-6
55 Overnattingsvirksomhet	634	276	194	344	600	286	193	362	10	-1	19
56 Serveringsvirksomhet	1 421	213	233	194	1 390	213	233	192	0	0	-1
58-63 Informasjon og kommunikasjon	1 471	42	58	28	1 493	42	58	28	0	0	-1
64-66 Finansierings- og forsikringsvirksomhet	799	21	17	24	780	21	19	23	0	2	-1
68-75 Eiendomsdrift, teknisk tjenesteyting	2 643	58	59	57	2 698	54	57	52	-4	-2	-5
77-82 Forretningsmessig tjenesteyting	2 160	209	206	208	2 203	205	214	195	-4	8	-13
Av dette:78.2 Utleie av arbeidskraft	499	128	183	84	538	124	174	83	-4	-9	-1
og: 81.2 Rengjøringsvirksomhet	357	570	582	557	371	549	610	499	-21	28	-57
84 Offentlig administrasjon og sosialforsikring	2 224	49	37	58	2 210	50	39	58	1	2	0
85 Undervisning	3 911	56	37	72	3 865	56	35	72	-1	-1	-1
86-88 Helse- og sosialtjenester	10 864	107	51	154	11 083	106	49	154	0	-2	0
90-99 Private tjenester	1 769	73	67	78	1 707	73	66	79	0	0	1

¹ Asia, Afrika etc.: Asia, Afrika, Latin-Amerika, Oseania unntatt Australia og New Zealand, og Europa utenom EU/EØS.

Kilde: Statistisk sentralbyrå.

Vi oppsummerer med at innvandrere ofte er sterkt overrepresentert i virksomheter innen næringer der virksomhetene ikke alltid stiller høye krav til gode norsk-kunnskaper og/eller høyere (relevant) utdanning, og at dette i 2012 gjaldt for innvandrere fra Asia, Afrika etc. i større grad enn for de fra EU, USA etc. Tilsvarende var disse gruppene underrepresentert i virksomheter innen næringer der det ofte stilles slike krav. Vi finner imidlertid noen unntak. Spesielt gjelder dette overrepresentasjonen av innvandrerkvinner uavhengig av landbakgrunn innen helse- og sosialtjenester, men vi må huske at det kan være flere ulike yrker innenfor en og samme næring.

Videre kan vi oppsummere med at det i noen tilfeller er relativt store forskjeller i graden av representasjon av innvandrere når vi fordeler etter landbakgrunn. Innvandrer menn fra EU, USA etc. er for eksempel overrepresentert innen bergverksdrift og utvinning uten at det samme er tilfelle for tilsvarende gruppe fra Asia, Afrika etc. Vi finner det motsatte for virksomheter innen landtransport med passasjer, der innvandrer menn fra Asia, Afrika er svært overrepresentert uten at tilsvarende gruppe fra EU, USA etc. i like stor grad er det.

3.3. Innvandrerrepresentasjon etter sektor

Gjennomsnittlig innvandrerandel varierer i stor grad etter sektor (se figur 3.6), noe som må sees i sammenheng med at de ulike sektorene har svært ulik nærings-sammensetning. Nærings-sammensetningen vil igjen påvirke hvilke utdannings- og språkkrav innvandrerne møter. Ikke overraskende har virksomheter i privat sektor høyere andeler av innvandrere blant sine ansatte enn virksomheter i statlig og kommunal/fylkeskommunal forvaltning. Vi har tidligere omtalt at det er en høyere forekomst av akademiske yrker i de to sistnevnte sektorene, og da spesielt i staten, enn i privat sektor, og at innvandrergruppen som helhet har en utdanning som er mindre tilpasset kravene til yrker i staten enn det den øvrige befolkningen har (se kapittel 2.4). Og selv om det er mange høyt utdannede innvandrere i Norge er det samtidig en relativt stor andel som ikke har noen fullført utdanning i det hele tatt (Steinkellner 2012).

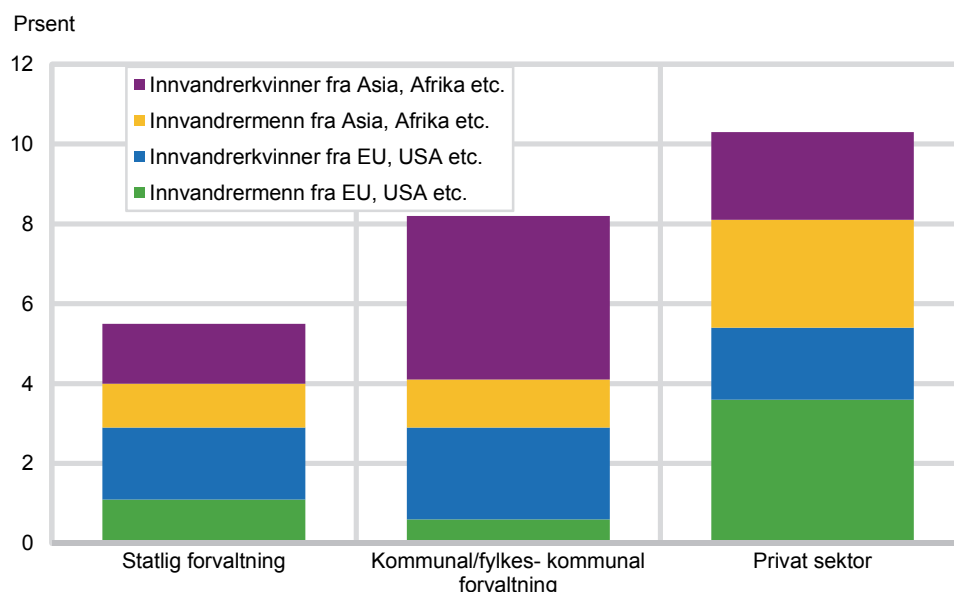
Figur 3.6. Gjennomsnittlig andel innvandrere (etter todelt landbakgrunn og kjønn) i virksomheter med minst 10 ansatte (15-74 år) etter sektor. Prosent. 4. kvartal 2012

Kilde: Statistisk sentralbyrå.

Tabell 3.2a. Indikatorer (gjennomsnitt) for virksomheters bruk av innvandrere etter sektor, næring og kjønn. 4. kvartal 2011, 4. kvartal 2012 og endring. Virksomheter med minst 10 ansatte (15-74 år) Indikator=100 når andel innvandrere i virksomheten er lik andel innvandrere i befolkningen i regionen som virksomheten ligger i

	2011				2012				Endring i indikator 2011-2012		
	Antall virksomheter	Indikator			Antall virksomheter	Indikator			Begge kjønn	Menn	Kvinner
		Begge kjønn	Menn	Kvinner		Begge kjønn	Menn	Kvinner			
Statlig forvaltning											
01-99 Alle næringer	2 324	62	48	76	2 354	59	47	73	-3	-1	-4
01-43 Primær- og sekundærnæringer	45	19	21	17	49	15	22	8	-4	1	-9
45-82 Varehandel, tjenesteytende næringer	216	59	54	63	211	60	55	64	1	2	1
84 Offentlig administrasjon, forsvar og sosialforsikring	1 026	42	31	53	1 036	42	29	55	0	-2	2
85 Undervisning	154	117	119	116	144	114	117	111	-4	-1	-5
86 Helsetjenester	626	87	58	115	682	77	53	100	-10	-5	-15
87 Pleie- og omsorgstjenester i institusjon ..	105	61	64	59	99	67	79	56	6	15	-2
88 Sosiale omsorgstjenester uten botilbud ..	104	55	34	78	91	53	37	70	-3	3	-8
90-99 Personlige tjenester	48	64	43	85	42	67	55	80	3	12	-5
Kommunal/fylkeskommunal forvaltning											
01-99 Alle næringer	12 522	88	40	137	12 563	87	39	137	-1	-1	0
01-43 Primær- og sekundærnæringer	309	61	69	52	311	64	68	59	3	-1	7
45-82 Varehandel, tjenesteytende næringer	376	213	96	332	381	219	103	338	6	7	6
84 Offentlig administrasjon, forsvar og sosialforsikring	1 188	59	41	77	1 160	56	42	72	-2	1	-5
85 Undervisning	3 235	62	34	91	3 205	59	31	87	-3	-3	-3
86 Helsetjenester	983	93	42	145	1 016	94	41	148	1	-2	3
87 Pleie- og omsorgstjenester i institusjon ..	2 355	107	42	172	2 464	106	43	171	-1	1	-1
88 Sosiale omsorgstjenester uten botilbud ..	3 746	95	29	163	3 708	95	28	164	-1	-2	2
90-99 Personlige tjenester	330	97	97	99	318	96	94	100	-1	-3	1
Privat sektor og offentlige foretak											
01-99 Alle næringer	34 703	100	119	80	34 715	102	122	81	2	2	1
01-43 Primær- og sekundærnæringer	9 123	117	194	38	9 199	120	198	39	3	4	1
45-82 Varehandel, tjenesteytende næringer	20 712	94	102	86	20 616	96	104	87	2	3	1
85 Undervisning	522	108	73	144	516	104	73	137	-4	-1	-6
86 Helsetjenester	418	78	42	116	410	80	44	119	2	2	3
87 Pleie- og omsorgstjenester i institusjon ..	237	116	78	156	279	116	71	163	0	-6	6
88 Sosiale omsorgstjenester uten botilbud ..	2 290	95	43	148	2 334	93	38	152	-1	-5	3
90-99 Personlige tjenester	1 391	81	66	96	1 347	83	68	100	3	2	4

Kilde: Statistisk sentralbyrå.

I tabell 3.2a ser vi hvordan innvanderrepresentasjonen varierer innad i hver sektor etter hvilken næring virksomhetene driver innen. Blant annet ser vi at variasjonen innenfor de ulike næringene i privat sektor var relativt små, slik inndelingen er gjort. Det var noe overrepresentasjon i primær- og sekundærnæringene samt pleie- og omsorgstjenester i institusjon og noe underrepresentasjon innen helsetjenester

samt personlige tjenester. Virksomhetene i privat sektor utgjør det store flertallet av virksomhetene totalt sett. Det som står i kapittel 3.2 om tilstanden i de forskjellige næringene for alle virksomhetene gjelder derfor i stor grad også for virksomhetene i privat sektor. Vi begrenser derfor den videre omtalen på næringsnivå til å gjelde virksomheter i statlig og kommunal/fylkeskommunal forvaltning.

Vi ser av tabell 3.2b at selv om innvandrere i alt var underrepresentert i statlig forvaltning var de overrepresentert i virksomheter i statlig forvaltning som driver innenfor undervisningsnæringen (indikator på 114 i 2012), som omfatter høyskoler og universiteter.

I statlig sektor drev nesten halvparten av virksomhetene innen næringen offentlig administrasjon, og her var underrepresentasjonen av innvandrere til dels sterk (indikator på 42). Også i kommunal/fylkeskommunal forvaltning var innvandre-representasjonen innen offentlig administrasjon lav (indikator på 56), men i denne sektoren var offentlig administrasjon mye mindre dominerende enn i statlig forvaltning med tanke på antall virksomheter. Men, som vi ser av tabellen, var da også innvanderrepresentasjonen i kommunal/fylkeskommunal forvaltning sett under ett en god del større enn i statlig forvaltning.

Underrepresentasjon av innvandrere i offentlig administrasjon, som dominerer statlig forvaltning med tanke på antall virksomheter, utgjør i midlertid ikke hele forklaringen på forskjellen mellom statlig og kommunal/fylkeskommunal forvaltning med hensyn til innvanderrepresentasjon. I tillegg til at innvanderrepresentasjonen innen offentlig administrasjon var noe høyere enn i statlig forvaltning var innvanderrepresentasjonen også høyere innen helse- og sosialtjenester i kommunal/fylkeskommunal forvaltning enn innen tilsvarende næringer i statlig forvaltning. Dette behøver ikke være overraskende med tanke på at virksomhetene som er i forskjellige sektorer, men i identiske næringer (på aggregert nivå som her), kan være forskjellige fra hverandre når det gjelder hvilke krav de stiller for ansettelse med hensyn til relevant utdanning og/eller erfaring. Det er for eksempel mer bruk av ufaglært arbeidskraft eller arbeidskraft med kortere utdanning innen helsetjenester i kommunal/fylkeskommunal forvaltning enn innen samme næring i statlig forvaltning. Innen kommunal/fylkeskommunal forvaltning finner vi primærhelsetjenesten, som blant annet dekker sykehjem og hjemmetjeneste, mens statlig forvaltning blant annet er ansvarlig for sykehusene og spesialhelsetjenesten.

Et annet eksempel på at virksomheter som er i forskjellige sektorer, men i identiske næringer (på aggregert nivå som her), kan være forskjellige fra hverandre når det gjelder kravene de stiller for ansettelse gjelder virksomhetene innen undervisning. Her finner vi den motsatte tendensen som beskrevet i forrige avsnitt, nemlig at representasjonen av innvandrere var høyere i virksomheter innen undervisning i statlig forvaltning enn i kommunal/fylkeskommunal forvaltning. Det eneste unntaket var innvandrerkvinner fra Asia, Afrika etc. (se tabell 3.2c), som var litt mindre underrepresentert innen undervisning i kommunal/fylkeskommunal forvaltning enn i statlig. Da de statlige undervisningsvirksomhetene i stor grad består av universiteter, høyskoler o.l., mens de kommunale/fylkeskommunale består av grunnskoler og andre skoler på lavere grad er disse gruppene av virksomheter svært forskjellige fra hverandre – også med hensyn til i hvilken grad det finnes innvandrere med relevant kunnskap.

Selv om representasjonen av innvandrere i alt var høyere i kommunal/fylkeskommunal forvaltning enn i statlig, så var representasjonen så å si lik i de to sektorene om vi ser på innvandrere fra EU, USA etc. (se tabell 3.2b). Indikatorene for denne gruppen i 2012 var 75 i statlig forvaltning og 73 i kommunal/fylkeskommunal forvaltning. I begge sektorene var innvandrerkvinnene overrepresentert, mens innvanderermennene til dels var kraftig underrepresentert.

I statlig forvaltning var det spesielt virksomheter i undervisningsnæringen som skilte seg ut når det gjelder representasjon av innvandrere fra EU, USA etc. En indikator på 164 (i 2012) representerer en solid overrepresentasjon og står i sterk kontrast til representasjonen av den samme gruppen i offentlig administrasjon, hvor indikatoren var 41 i 2012. Både innen undervisning og offentlig administrasjon i statlig forvaltning stilles det krav til høyere utdanning, noe vi tidligere har kommentert at mange av innvandrerne fra EU, USA etc. har. Men det er ofte i seg selv ikke tilstrekkelig for å få jobb i disse næringene – utdanningen må også være relevant. Erfaring om norske samfunnsforhold og gode norskkunnskaper kan være helt avgjørende for å få jobb i statlig forvaltning innen offentlig administrasjon. I de statlige utdanningsinstitusjonene kan andre kriterier, som ekspertise på et gitt fagområde, veie mye tyngre enn eventuelt manglende norskkunnskaper og/eller manglede kunnskap om norske samfunnsforhold. Dette kan tenkes å påvirke anledningen til å rekruttere blant innvandrere fra EU, USA etc. i positiv retning når det gjelder utdanningsnæringen i statlig forvaltning og i negativ retning for offentlig administrasjon. I tillegg har universiteter og høyskoler en tradisjon for å rekruttere fra andre land, og da i første rekke fra andre land med tilsvarende utdanningsnivå som i Norge.

Tabell 3.2b. Indikatorer (gjennomsnitt) for virksomheters bruk av innvandrere fra EU, USA etc.¹ etter sektor, næring og kjønn. 4. kvartal 2011, 4. kvartal 2012 og endring. Virksomheter med minst 10 ansatte (15-74 år) Indikator=100 når andel innvandrere i virksomheten er lik andel innvandrere i befolkningen i regionen som virksomheten ligger i

	2011				2012				Endring i indikator 2011-2012		
	Antall virksomheter	Indikator			Antall virksomheter	Indikator			Begge kjønn	Menn	Kvinner
		Begge kjønn	Menn	Kvinner		Begge kjønn	Menn	Kvinner			
Statlig forvaltning											
01-99 Alle næringer	2 324	83	54	120	2 354	75	51	107	-8	-3	-12
01-43 Primær- og sekundærnæringer	45	20	27	11	49	16	22	8	-4	-4	-3
45-82 Varehandel, tjenesteytende næringer	216	81	61	105	211	80	61	105	0	0	-1
84 Offentlig administrasjon, forsvar og sosialforsikring	1 026	43	25	66	1 036	41	22	66	-3	-3	0
85 Undervisning	154	174	144	214	144	164	148	190	-10	3	-24
86 Helsetjenester	626	129	76	196	682	108	67	161	-21	-9	-35
87 Pleie- og omsorgstjenester i institusjon	105	72	62	87	99	75	75	78	2	13	-10
88 Sosiale omsorgstjenester uten botilbud	104	78	50	115	91	70	48	100	-8	-2	-15
90-99 Personlige tjenester	48	122	62	201	42	117	78	173	-5	16	-28
Kommunal/fylkeskommunal forvaltning											
01-99 Alle næringer	12 522	76	32	133	12 563	73	29	131	-3	-2	-1
01-43 Primær- og sekundærnæringer	309	53	55	51	311	51	57	45	-2	2	-6
45-82 Varehandel, tjenesteytende næringer	376	108	53	182	381	124	60	210	16	7	28
84 Offentlig administrasjon, forsvar og sosialforsikring	1 188	62	43	87	1 160	57	41	79	-5	-1	-9
85 Undervisning	3 235	71	33	119	3 205	64	29	112	-6	-4	-7
86 Helsetjenester	983	106	39	191	1 016	105	37	192	-1	-2	1
87 Pleie- og omsorgstjenester i institusjon	2 355	76	22	144	2 464	71	20	138	-5	-3	-6
88 Sosiale omsorgstjenester uten botilbud	3 746	70	17	136	3 708	70	17	140	0	0	4
90-99 Personlige tjenester	330	147	134	168	318	140	120	170	-7	-14	1
Privat sektor og offentlige foretak											
01-99 Alle næringer	34 703	118	141	89	34 715	123	146	94	5	5	5
01-43 Primær- og sekundærnæringer	9 123	178	276	50	9 199	184	284	51	6	8	2
45-82 Varehandel, tjenesteytende næringer	20 712	97	102	90	20 616	101	106	95	5	4	5
85 Undervisning	522	181	122	258	516	168	111	245	-13	-10	-14
86 Helsetjenester	418	105	55	167	410	111	54	184	6	0	17
87 Pleie- og omsorgstjenester i institusjon	237	116	80	170	279	105	58	169	-12	-22	0
88 Sosiale omsorgstjenester uten botilbud	2 290	86	29	161	2 334	90	28	174	4	-1	13
90-99 Personlige tjenester	1 391	88	66	116	1 347	94	72	125	7	6	9

¹ EU, USA etc.: EU/EØS, USA, Canada, Australia og New Zealand.

Kilde: Statistisk sentralbyrå.

Tabell 3.2c. Indikatorer (gjennomsnitt) for virksomheters bruk av innvandrere fra Asia, Afrika etc.¹ etter sektor, næring og kjønn. 4. kvartal 2011, 4. kvartal 2012 og endring. Virksomheter med minst 10 ansatte (15-74 år) Indikator=100 når andel innvandrere i virksomheten er lik andel innvandrere i befolkningen i regionen som virksomheten ligger i

	2011				2012				Endring i indikator 2011-2012		
	Antall virksomheter	Indikator			Antall virksomheter	Indikator			Begge kjønn	Menn	Kvinner
		Begge kjønn	Menn	Kvinner		Begge kjønn	Menn	Kvinner			
Statlig forvaltning											
01-99 Alle næringer	2 324	46	43	49	2 354	48	44	51	1	1	2
01-43 Primær- og sekundærnæringer	45	19	16	21	49	16	28	8	-3	11	-13
45-82 Varehandel, tjenesteytende næringer	216	41	47	36	211	45	52	39	4	5	3
84 Offentlig administrasjon, forsvar og sosialforsikring	1 026	41	36	45	1 036	43	37	49	3	1	4
85 Undervisning	154	74	97	55	144	73	87	61	-1	-10	6
86 Helsetjenester	626	53	41	63	682	52	39	62	-1	-2	-1
87 Pleie- og omsorgstjenester i institusjon	105	51	69	38	99	60	87	40	9	18	2
88 Sosiale omsorgstjenester uten botilbud	104	42	23	58	91	41	28	53	0	5	-6
90-99 Personlige tjenester	48	28	29	26	42	33	34	31	5	5	4
Kommunal/fylkeskommunal forvaltning											
01-99 Alle næringer	12 522	98	48	139	12 563	99	49	141	1	1	1
01-43 Primær- og sekundærnæringer	309	69	87	54	311	76	79	71	7	-8	17
45-82 Varehandel, tjenesteytende næringer	376	318	152	442	381	321	169	437	3	17	-5
84 Offentlig administrasjon, forsvar og sosialforsikring	1 188	56	36	71	1 160	55	40	67	0	4	-3
85 Undervisning	3 235	55	34	72	3 205	54	33	72	-1	-1	-1
86 Helsetjenester	983	82	46	114	1 016	84	43	117	1	-3	3
87 Pleie- og omsorgstjenester i institusjon	2 355	133	60	190	2 464	137	66	192	4	6	2
88 Sosiale omsorgstjenester uten botilbud	3 746	115	41	177	3 708	114	38	178	-1	-3	0
90-99 Personlige tjenester	330	54	55	53	318	61	67	56	6	13	2
Privat sektor og offentlige foretak											
01-99 Alle næringer	34 703	86	101	75	34 715	85	99	74	-1	-1	-1
01-43 Primær- og sekundærnæringer	9 123	69	116	31	9 199	67	111	31	-2	-5	0
45-82 Varehandel, tjenesteytende næringer	20 712	94	104	85	20 616	93	105	83	0	2	-2
85 Undervisning	522	57	34	76	516	58	38	74	1	4	-2
86 Helsetjenester	418	58	29	84	410	58	33	80	0	4	-4
87 Pleie- og omsorgstjenester i institusjon	237	113	80	149	279	124	87	159	11	8	10
88 Sosiale omsorgstjenester uten botilbud	2 290	106	62	144	2 334	99	51	140	-7	-11	-4
90-99 Personlige tjenester	1 391	79	71	86	1 347	77	67	86	-1	-4	1

¹ Asia, Afrika etc.: Asia, Afrika, Latin-Amerika, Oseania unntatt Australia og New Zealand, og Europa utenom EU/EØS.

Kilde: Statistisk sentralbyrå.

Når det gjelder innvandrere fra Asia, Afrika etc. (se tabell 3.2c) skilte kvinnene i kommunal/fylkeskommunal forvaltning seg ut med en overrepresentasjon i denne sektoren sett under ett (indikator på 141 i 2012). De var overrepresentert innen helse- og sosialtjenestene samt de tjenesteytende næringene i kommunal/fylkeskommunal forvaltning. Innvandrer mennene fra samme område var imidlertid underrepresentert i denne sektoren sett under ett, og da særlig innen undervisning, offentlig administrasjon samt helse- og sosialtjenestene. Sett i lys av den høye graden av et kjønnsdelt arbeidsmarked der kvinner generelt er overrepresentert i helse- og sosialtjenester, er ikke dette spesielt overraskende.

I statlig forvaltning var innvandrere fra Asia, Afrika etc. underrepresentert i 2012, med en indikator på 48. En indikator på rundt 50 betyr at virksomhetene i gjennomsnitt har omtrent halvparten så stor andel innvandrere blant sine ansatte som andelen bosatte innvandrere i det området hver enkelt virksomhet ligger i. Virksomhetene innen undervisning i statlig forvaltning, det vil si innen høyere utdanning, hadde noe høyere grad av innvandrere fra Asia, Afrika etc. enn virksomhetene i de andre næringene i sektoren. Dette kan relateres til det vi tidligere var inne på med hensyn til anledningen virksomhetene i denne næringen har til å rekruttere innvandrere med høy utdanning uten nødvendigvis gode norsk-kunnskaper eller kunnskaper om norske samfunnsforhold.

Ser vi på utviklingen i innvanderrepresentasjonen i de ulike sektorene i perioden 2008 til 2012, ser vi at innvanderrepresentasjonen har økt i privat sektor (fra 90 til 102), men at den har gått ned innen både statlig og kommunal/fylkeskommunal forvaltning i samme periode (se figur 3,7). For virksomhetene i statlig sektor har indikatoren blitt redusert fra 66 til 59, mens den for kommunal/fylkeskommunal sektor gikk fra 93 ned til 87.

Figur 3.7. Indikatorer (gjennomsnitt) for virksomheters bruk av innvandrere etter sektor og kjønn. 4. kvartal 2008 til 4. kvartal 2012. Virksomheter med minst 10 ansatte (15-74 år). Indikator=100 når andel innvandrere i virksomheten er lik andel innvandrere i befolkningen i regionen som virksomheten ligger i

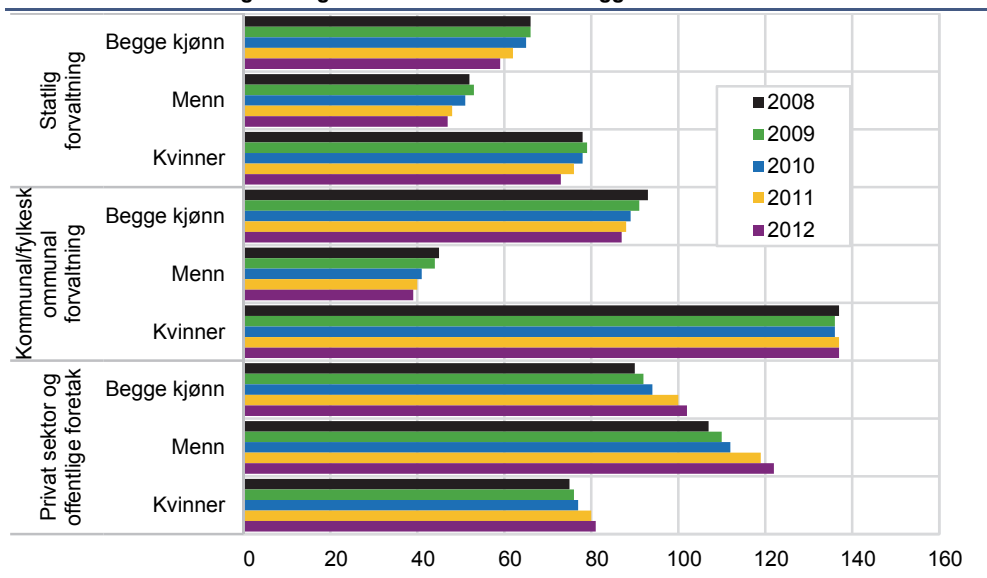

Kilde: Statistisk sentralbyrå.

Figur 3.8. Andel ansatte innvandrere etter sektor. Prosent av ansatte i alt i hver gruppe. 4. kvartal 2008 – 4. kvartal 2012

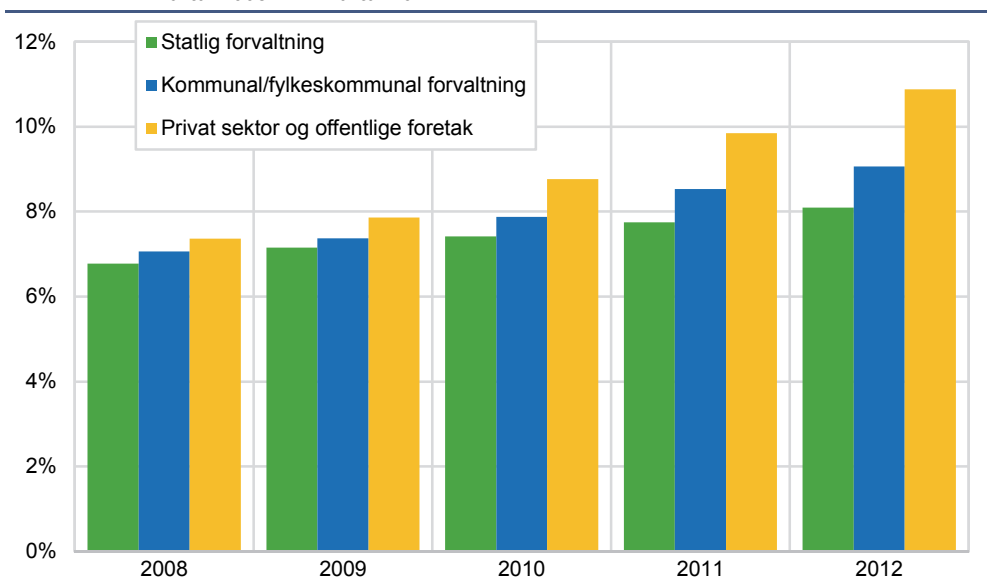

Kilde: Statistisk sentralbyrå.

Figur 3.8 viser at andelen innvandrere blant de ansatte har økt i alle de tre sektorene fra 2008 til 2012. Nedgangen i gjennomsnittlig innvanderrepresentasjon i virksomhetene (med 10 eller flere ansatte) i statlig og kommunal/fylkeskommunal forvaltning skyldes altså ikke at det har blitt færre ansatte innvandrere i disse to sektorene, men henger heller sammen med at virksomhetene i de to offentlige sektorene ikke har klart å øke andelen innvandrere blant sine ansatte i like stor grad som innvanderandelen i befolkningen har økt. Virksomhetene i privat sektor har derimot økt sine andeler innvandrere blant de ansatte i større grad enn det andelen innvandrere i befolkningen har økt. Denne utviklingen forsterker forskjellene mellom

privat sektor og statlig forvaltning, en forskjell som har økt hvert år i perioden 2008-2012. Utdanningsbakgrunn kan være en forklaringsfaktor her, da vi fra tidligere har funn som indikerer at staten som arbeidsgiver legger større vekt enn privat sektor på at innholdet i en utdanning er relatert til norsk virkelighet (Olsen 2009).

Vi kan konkludere med at representasjonen av innvandrere fra Asia, Afrika etc. er høyere i kommunal/fylkeskommunal forvaltning enn i statlig, mens representasjonen er lik i de to sektorene for innvandrere fra EU, USA etc.. Det er store forskjeller i graden av representasjon mellom de forskjellige næringene i hver enkelt sektor, og det er vist at det er forskjeller i innvanderrepresentasjonen mellom virksomheter i en og samme næring i henholdsvis kommunal og i statlig forvaltning. Dette må sees i sammenheng med at virksomheter i samme næring, men i ulik sektor, ofte er svært forskjellige fra hverandre når det gjelder hvilke krav til relevant utdanning og/eller erfaring de setter for ansettelse.

Videre oppsummerer vi med å nevne at innvanderrepresentasjonen har økt i privat sektor, men gått ned innen statlig og kommunal/fylkeskommunal forvaltning i perioden 2008 til 2012. Årsaken til nedgangen for statlig og kommunal/fylkeskommunal sektor er at innvanderandelen i befolkningen der virksomhetene ligger har økt mer enn innvanderandelen blant de ansatte i disse to sektorene.

3.4. Innvanderrepresentasjon etter fylke

Når vi fordeler virksomhetene med minst 10 ansatte etter fylke, finner vi at innvanderrepresentasjonen i 2012 var høyest i virksomhetene i Møre og Romsdal, Sogn og Fjordane og Nordland (se tabell 3.3). Indikatorene for disse fylkene var 110 for Møre og Romsdal, 108 for Sogn og Fjordane og 106 for Nordland. Siden 2008 har innvanderrepresentasjonen økt i alle fylker med unntak av Nordland, hvor indikatoren har gått litt ned, fra 107 i 2008 til 106 i 2012. Størst økning fra 2008 har det vært for virksomhetene i Sogn og Fjordane (94 til 108), Vestfold (fra 90 til 102) og Møre og Romsdal (fra 99 og 110), hvor innvanderrepresentasjonen i hovedsak også har økt hvert år i perioden 2008 til 2012.

Tabell 3.3. Indikatorer (gjennomsnitt) for virksomheters bruk av innvandrere etter fylke. 4. kvartal 2008 - 4. kvartal 2012. Virksomheter med minst 10 ansatte (15-74 år). Indikator=100 når andel innvandrere i virksomheten er lik andel innvandrere i befolkningen i regionen som virksomheten ligger i

	Indikator					Endring i indikator	
	2008	2009	2010	2011	2012	2008-2012	2011-2012
Hele landet	90	91	92	95	96	6	1
Østfold	78	76	79	84	86	8	2
Akershus	94	96	96	98	101	7	3
Oslo	86	87	86	89	91	5	2
Hedmark	85	92	92	94	93	8	-1
Oppland	90	89	89	94	94	4	0
Buskerud	87	89	88	94	93	6	-1
Vestfold	90	90	92	97	102	12	5
Telemark	89	85	87	90	91	2	1
Aust-Agder	98	96	96	98	99	1	1
Vest-Agder	83	87	85	86	86	3	0
Rogaland	87	86	89	94	95	8	1
Hordaland	88	91	91	95	95	7	0
Sogn og Fjordane	94	99	104	106	108	14	2
Møre og Romsdal	99	101	102	112	110	11	-2
Sør-Trøndelag	84	83	87	86	87	3	1
Nord-Trøndelag	88	89	92	91	93	5	2
Nordland	107	108	104	103	106	-1	3
Troms	95	97	99	106	104	9	-2
Finnmark	100	100	107	107	105	5	-2

Kilde: Statistisk sentralbyrå.

Tar vi landbakgrunn med i betraktningen (se tabell 3.4) ser vi at innvanderrepresentasjonen for innvandrere fra EU, USA etc. økte mest i Sogn og Fjordane (fra 92 til 116), Vestfold (fra 94 til 118) og Østfold (fra 92 til 115). For innvandrere med bakgrunn fra Asia, Afrika etc. var økningen i innvanderrepresentasjonen størst i Troms (fra 97 til 105) og Finnmark (fra 98 til 106).

Tabell 3.4. Indikatorer (gjennomsnitt) for virksomheters bruk av innvandrere etter fylke og todelt landbakgrunn. 4. kvartal 2008 - 4. kvartal 2012. Virksomheter med minst 10 ansatte (15-74 år). Indikator=100 når andel innvandrere i virksomheten er lik andel innvandrere i befolkningen i regionen som virksomheten ligger

	2008		2009		2010		2011		2012	
	EU, USA etc.	Asia, Afrika etc.	EU, USA etc.	Asia, Afrika etc.	EU, USA etc.	Asia, Afrika etc.	EU, USA etc.	Asia, Afrika etc.	EU, USA etc.	Asia, Afrika etc.
Hele landet	94	88	97	88	99	87	106	88	108	87
Østfold	92	73	95	68	97	70	110	70	115	69
Akershus	92	97	95	99	95	97	99	99	106	99
Oslo	98	81	102	81	100	80	106	81	109	82
Hedmark	91	80	99	87	101	84	108	82	109	80
Oppland	96	88	100	82	104	79	110	79	110	79
Buskerud	92	86	97	85	100	82	110	84	110	83
Vestfold	94	88	96	87	102	84	114	83	118	89
Telemark	91	89	90	85	91	86	98	88	104	85
Aust-Agder	102	95	104	90	99	94	104	92	107	91
Vest-Agder	84	84	92	86	91	82	97	81	97	80
Rogaland	92	84	91	83	98	83	105	84	108	83
Hordaland	94	85	99	87	102	84	109	84	110	82
Sogn og Fjordane	92	97	99	99	113	94	112	99	116	96
Møre og Romsdal	101	98	104	99	106	98	124	100	118	100
Sør-Trøndelag	89	82	91	77	98	79	96	80	100	77
Nord-Trøndelag	92	86	95	84	97	87	95	86	95	90
Nordland	104	109	104	110	98	109	104	103	110	102
Troms	93	97	97	98	96	102	105	108	105	105
Finnmark	102	98	100	100	107	106	105	108	103	106

Kilde: Statistisk sentralbyrå.

Sammensetningen av virksomhetene i hvert fylke er forskjellig med hensyn til blant annet næring og sektor. Som vi tidligere har sett varierer innvandrerepresentasjonen mellom både næringer og mellom sektorer, og også på tvers av disse. Vi har tidligere vært inne på at virksomhetenes anledning til å rekruttere innvandrere med relevant språkkunnskap og utdanning i noen grad kan henge sammen med hvilken næring og/eller sektor de driver innen. Det er derfor nærliggende å anta at en del av forskjellene mellom fylkene når det gjelder innvandrerepresentasjon i virksomheter i henger sammen med forskjellene i nærings- og/eller sektorstrukturen mellom fylkene. Tabellene etter fylke er derfor i tillegg sortert etter næring og sektor i vedlegget (tabell A5a-A6c).

Ved å sammenligne vedleggstabellene A5a-A5c, ser vi at det i noen tilfeller er store forskjeller mellom fylkene når det gjelder innvandrerepresentasjon i virksomheter, også innad i forskjellige næringer. Dette er ikke nødvendigvis overraskende siden virksomheter i samme næring, men i forskjellige fylker, kan være forskjellig fra hverandre. Slike faktorer kan igjen påvirke hvilken anledning disse virksomhetene har til å rekruttere innvandrere med relevant språkkunnskap, kjennskap til norske forhold og/eller relevant utdanning, og dermed bidra til å forklare forskjeller i innvandrerepresentasjonen innad i samme næring på tvers av fylker. Vi kan legge noen av de samme typene antakelser til grunn når det gjelder variasjoner i en sektor, men forskjellige fylker (vedleggstabellene A6a – A6c).

Vi oppsummerer med at innvandrerepresentasjonen i hovedsak økte for de ulike fylkene fra 2008 til 2012, og at der hvor den ikke økte var nedgangen liten.

Referanser

Barne- og likestillingsdepartementet (BLD) (2009): *Handlingsplan for å fremme likestilling og hindre etnisk diskriminering 2009-2012*, Barne- og likestillingsdepartementet

Ekeland, Anders (2014): *Sysselsatte i petroleumsnæringene og relaterte næringer 2012*, Rapporter 2014/12, Statistisk Sentralbyrå (<http://www.ssb.no/arbeid-og-lonn/artikler-og-publikasjoner/sysselsatte-i-petroleumsnaeringene-og-relaterte-naeringer-2012>)

Horgen, Erik Herstad (2011): *Utvikling av statistikk over innvandrerandeler i virksomheter*, Notater 2011/11, Statistisk sentralbyrå (<http://www.ssb.no/bedrifter-foretak-og-regnskap/artikler-og-publikasjoner/utvikling-av-statistikk-om-innvandrerandeler-i-bedrifter>)

Horgen, Erik Herstad (2012): *Innvandrerandeler blant ansatte i bedrifter*, Rapporter 5/2012, Statistisk sentralbyrå (<http://www.ssb.no/arbeid-og-lonn/artikler-og-publikasjoner/innvandrerandeler-blant-ansatte-i-bedrifter>)

Horgen, Erik Herstad (2013): *Virksomhetene ansetter flere innvandrere*, Samfunnsspeilet 5/2013, Statistisk sentralbyrå (<http://www.ssb.no/sosiale-forhold-og-kriminalitet/ssp/5-2013>)

Olsen, Bjørn (2009): *Innvandrere ansatt i staten – Hvorfor lavere andel enn i privat sektor?*, Rapporter 2009/8, Statistisk sentralbyrå (<http://www.ssb.no/arbeid-og-lonn/artikler-og-publikasjoner/innvandrere-ansatt-i-staten/>)

Rogstad, Jon (2006): *Usaklige hindringer for ikke-vestlige minoriteter på arbeidsmarkedet i Norge*, ISF rapport 2006: 010

Steinkellner, Alice (2012): *Norges innvandrere – både høyt og lavt utdannet*, Samfunnsspeilet 2012/5, Statistisk sentralbyrå (<http://www.ssb.no/utdanning/artikler-og-publikasjoner/norges-innvandrere-baade-hoyt-og-lavt-utdannet>)

Tronstad, Kristian Rose (2009): *Opplevd diskriminering blant innvandrere med bakgrunn fra ti ulike land*, Rapporter 2009/47, Statistisk sentralbyrå (<http://www.ssb.no/befolkning/artikler-og-publikasjoner/opplevd-diskriminering-blant-innvandrere-med-bakgrunn-fra-ti-ulike-land/>)

Villund, Ole (2010): *Overkvalifisering blant innvandrere. En registerbasert undersøkelse for perioden 2007-2009*, Rapporter 2010/28, Statistisk sentralbyrå (<http://www.ssb.no/arbeid-og-lonn/artikler-og-publikasjoner/overkvalifisering-blant-innvandrere>)

Vedlegg A: Tabeller

Tabell A1. Gjennomsnittlig andel innvandrere (etter todelt landbakgrunn og kjønn) i virksomheter med minst 1 ansatt (15-74 år) etter sektor og virksomhetsstørrelse. Prosent. 4. kvartal 2011

	Antall virksomheter	Gjennomsnittlig andel (prosent)								
		Innvandrere totalt			Innvandrere fra EU, USA etc. ¹⁾			Innvandrere fra Asia, Afrika etc. ²⁾		
		Begge kjønn	Menn	Kvinner	Begge kjønn	Menn	Kvinner	Begge kjønn	Menn	Kvinner
Alle virksomheter										
I alt	189 511	9,4	5,6	3,8	4,6	2,9	1,6	4,9	2,7	2,2
1-4 ansatte	102 299	10	6,5	3,5	4,9	3,3	1,6	5,1	3,2	2
5-9 ansatte	37 663	8,5	4,7	3,8	4,2	2,6	1,6	4,3	2,1	2,2
10-29 ansatte	34 842	8,6	4,4	4,1	4,1	2,5	1,7	4,4	2	2,4
30-49 ansatte	7 268	8,6	4,4	4,2	4	2,3	1,7	4,6	2,1	2,5
50-99 ansatte	4 678	9,3	4,6	4,7	4	2,2	1,8	5,3	2,4	2,9
100-249 ansatte	2 163	10,7	5,3	5,4	4,3	2,4	1,9	6,4	2,9	3,4
250 ansatte eller flere	598	10,1	5,8	4,4	4,2	2,5	1,7	5,9	3,2	2,7
Statlig forvaltning										
I alt	4 231	4,3	1,8	2,5	2,6	1,1	1,5	1,7	0,7	1
1-4 ansatte	1 173	3,5	1,9	1,6	2,8	1,6	1,2	0,7	0,3	0,4
5-9 ansatte	734	2,5	0,9	1,6	1,7	0,6	1,1	0,8	0,3	0,5
10-29 ansatte	1 119	4,3	1,5	2,7	2,4	0,8	1,6	1,9	0,7	1,1
30-49 ansatte	401	5	1,9	3,1	2,9	1	1,9	2,1	0,9	1,2
50-99 ansatte	365	6,1	2,4	3,8	3,3	1,1	2,2	2,8	1,3	1,6
100-249 ansatte	269	6,6	2,7	3,9	3,5	1,4	2,1	3,1	1,4	1,7
250 ansatte eller flere	170	8,5	3,5	5	4	1,5	2,5	4,4	1,9	2,5
Kommunal/fylkeskommunal forvaltning										
I alt	22 678	7	1,8	5,2	3	0,8	2,2	4	1	3
1-4 ansatte	5 929	5,8	1,8	4	3,4	1,1	2,3	2,4	0,7	1,7
5-9 ansatte	4 227	6,6	2	4,6	3,3	1,1	2,2	3,3	0,9	2,3
10-29 ansatte	7 678	7,5	1,7	5,8	2,8	0,6	2,2	4,7	1,1	3,6
30-49 ansatte	2 478	7	1,7	5,3	2,6	0,5	2	4,4	1,2	3,3
50-99 ansatte	1 675	8,5	2	6,5	2,6	0,6	2,1	5,8	1,4	4,4
100-249 ansatte	633	11,1	2,5	8,6	2,9	0,7	2,3	8,1	1,8	6,3
250 ansatte eller flere	58	14,5	3,1	11,4	2,7	0,7	1,9	11,8	2,4	9,5
Privat sektor og offentlige foretak										
I alt	162 602	9,9	6,3	3,6	4,8	3,3	1,5	5,1	3	2,1
1-4 ansatte	95 197	10,4	6,9	3,5	5	3,5	1,5	5,4	3,4	2
5-9 ansatte	32 702	8,9	5,2	3,8	4,4	2,8	1,5	4,6	2,3	2,2
10-29 ansatte	26 045	9,1	5,4	3,7	4,6	3,1	1,6	4,4	2,3	2,1
30-49 ansatte	4 389	9,9	6,2	3,7	4,9	3,4	1,5	5	2,8	2,2
50-99 ansatte	2 638	10,3	6,6	3,7	4,9	3,4	1,5	5,3	3,2	2,1
100-249 ansatte	1 261	11,3	7,2	4,1	5,1	3,4	1,7	6,2	3,8	2,4
250 ansatte eller flere	370	10,2	7,3	3	4,6	3,3	1,3	5,7	4	1,7

¹ EU, USA etc.: EU/EØS, USA, Canada, Australia og New Zealand.

² Asia, Afrika etc.: Asia, Afrika, Latin-Amerika, Oseania unntatt Australia og New Zealand, og Europa utenom EU/EØS.

Kilde: Statistisk sentralbyrå.

Tabell A2. Gjennomsnittlig andel innvandrere (etter todelt landbakgrunn og kjønn) i virksomheter med minst 1 ansatt (15-74 år) etter sektor og virksomhetsstørrelse. Prosent. 4. kvartal 2012

	Antall virksomheter	Gjennomsnittlig andel (prosent)								
		Innvandrere totalt			Innvandrere fra EU, USA etc. ¹⁾			Innvandrere fra Asia, Afrika etc. ²⁾		
		Begge kjønn	Menn	Kvinner	Begge kjønn	Menn	Kvinner	Begge kjønn	Menn	Kvinner
Alle virksomheter										
I alt	190 772	10,5	6,3	4,2	5,2	3,4	1,8	5,2	2,9	2,3
1-4 ansatte	103 698	11,2	7,2	3,9	5,6	3,8	1,8	5,5	3,4	2,1
5-9 ansatte	37 442	9,7	5,4	4,2	4,9	3,1	1,8	4,8	2,4	2,4
10-29 ansatte	34 761	9,4	4,9	4,5	4,7	2,8	1,9	4,7	2,1	2,6
30-49 ansatte	7 363	9,5	4,9	4,6	4,7	2,7	2	4,8	2,3	2,6
50-99 ansatte	4 728	10,2	5,1	5,1	4,5	2,6	2	5,6	2,5	3,1
100-249 ansatte	2 174	11,5	5,7	5,8	4,7	2,6	2,1	6,7	3,1	3,7
250 ansatte eller flere	606	11	6,3	4,6	4,8	2,9	1,9	6,2	3,4	2,8
Statlig forvaltning										
I alt	4 287	4,7	1,8	2,8	2,9	1,1	1,7	1,8	0,7	1,1
1-4 ansatte	1 148	4,2	1,8	2,4	3,5	1,7	1,8	0,7	0,1	0,6
5-9 ansatte	785	2,8	0,8	2	1,9	0,6	1,3	1	0,2	0,7
10-29 ansatte	1 105	4,3	1,7	2,6	2,3	0,8	1,5	2	0,9	1,2
30-49 ansatte	430	5,5	2	3,4	3,1	1	2	2,4	1	1,4
50-99 ansatte	363	6,4	2,5	3,9	3,3	1,2	2,2	3	1,3	1,7
100-249 ansatte	277	6,9	2,8	4,2	3,5	1,4	2,2	3,4	1,4	2
250 ansatte eller flere	179	9,5	4	5,5	4,3	1,7	2,7	5,2	2,3	2,9
Kommunal/fylkeskommunal forvaltning										
I alt	22 529	7,5	1,9	5,6	3,2	0,8	2,4	4,3	1,1	3,3
1-4 ansatte	5 735	6,1	1,8	4,3	3,4	1	2,4	2,7	0,8	1,8
5-9 ansatte	4 231	7,1	2,1	5	3,4	1,1	2,4	3,7	1	2,6
10-29 ansatte	7 651	8,1	1,8	6,3	3	0,7	2,4	5,1	1,1	3,9
30-49 ansatte	2 521	7,6	1,8	5,8	2,8	0,6	2,3	4,7	1,2	3,5
50-99 ansatte	1 726	8,8	2,1	6,8	2,8	0,6	2,2	6	1,5	4,6
100-249 ansatte	612	12	2,7	9,3	3,2	0,7	2,5	8,8	2	6,9
250 ansatte eller flere	53	14,4	3,4	11	3	1	2	11,4	2,4	9
Privat sektor og offentlige foretak										
I alt	163 956	11	7	4	5,6	3,8	1,8	5,4	3,2	2,2
1-4 ansatte	96 815	11,6	7,6	3,9	5,8	4	1,8	5,8	3,6	2,2
5-9 ansatte	32 426	10,2	6	4,2	5,1	3,4	1,7	5	2,6	2,4
10-29 ansatte	26 005	10	6	4	5,3	3,5	1,8	4,7	2,4	2,2
30-49 ansatte	4 412	11	7	4	5,9	4,1	1,8	5,1	3	2,2
50-99 ansatte	2 639	11,6	7,4	4,1	5,8	4	1,8	5,7	3,4	2,3
100-249 ansatte	1 285	12,2	7,7	4,5	5,7	3,8	1,9	6,5	3,9	2,5
250 ansatte eller flere	374	11,2	7,9	3,3	5,3	3,8	1,4	5,9	4,1	1,9

¹⁾ EU, USA etc.: EU/EØS, USA, Canada, Australia og New Zealand.

Kilde: Statistisk sentralbyrå.

Tabell A3. Virksomheter med 1-9 ansatt og ansatte i slike virksomheter, etter andel innvandrere blant de ansatte (15-74 år). Absolutte tall og prosent av virksomheter/ansatte i hver gruppe. 4. kvartal 2012

	I alt	Prosentandel innvandrere					
		0	10-19	20-49	50-99	100	
Virksomheter							
I alt	Antall	141 140	111 496	5 641	9 724	6 113	8 166
	Prosent	100,0	79,0	4,0	6,9	4,3	5,8
1 ansatt	Antall	48 005	42 541	.	.	.	5 464
	Prosent	100,0	88,6	.	.	.	11,4
2 ansatte	Antall	25 147	20 742	.	.	2 924	1 481
	Prosent	100,0	82,5	.	.	11,6	5,9
3 ansatte	Antall	17 036	13 429	.	2 319	708	580
	Prosent	100,0	78,8	.	13,6	4,2	3,4
4 ansatte	Antall	13 510	10 124	.	2 188	923	275
	Prosent	100,0	74,9	.	16,2	6,8	2,0
5 ansatte	Antall	10 914	7 822	.	2 480	454	158
	Prosent	100,0	71,7	.	22,7	4,2	1,4
6 ansatte	Antall	8 778	5 904	1 746	558	466	104
	Prosent	100,0	67,3	19,9	6,4	5,3	1,2
7 ansatte	Antall	7 135	4 588	1 511	739	246	51
	Prosent	100,0	64,3	21,2	10,4	3,4	0,7
8 ansatte	Antall	5 803	3 569	1 262	696	244	32
	Prosent	100,0	61,5	21,7	12,0	4,2	0,6
9 ansatte	Antall	4 812	2 777	1 122	744	148	21
	Prosent	100,0	57,7	23,3	15,5	3,1	0,4
Ansatte							
I alt	Antall	450 362	325 003	41 247	48 894	21 736	13 482
	Prosent	100,0	72,2	9,2	10,9	4,8	3,0
1 ansatt	Antall	48 005	42 541	.	.	.	5 464
	Prosent	100,0	88,6	.	.	.	11,4
2 ansatte	Antall	50 294	41 484	.	.	5 848	2 962
	Prosent	100,0	82,5	.	.	11,6	5,9
3 ansatte	Antall	51 108	40 287	.	6 957	2 124	1 740
	Prosent	100,0	78,8	.	13,6	4,2	3,4
4 ansatte	Antall	54 040	40 496	.	8 752	3 692	1 100
	Prosent	100,0	74,9	.	16,2	6,8	2,0
5 ansatte	Antall	54 570	39 110	.	12 400	2 270	790
	Prosent	100,0	71,7	.	22,7	4,2	1,4
6 ansatte	Antall	52 668	35 424	10 476	3 348	2 796	624
	Prosent	100,0	67,3	19,9	6,4	5,3	1,2
7 ansatte	Antall	49 945	32 116	10 577	5 173	1 722	357
	Prosent	100,0	64,3	21,2	10,4	3,4	0,7
8 ansatte	Antall	46 424	28 552	10 096	5 568	1 952	256
	Prosent	100,0	61,5	21,7	12,0	4,2	0,6
9 ansatte	Antall	43 308	24 993	10 098	6 696	1 332	189
	Prosent	100,0	57,7	23,3	15,5	3,1	0,4

Tabell A4. Indikator for virksomheters bruk av innvandrere etter næring, todelt landbakgrunn og kjønn. Virksomheter med minst 10 ansatte (15-74 år). Gjennomsnitt av indikatorer i hver gruppe. 4. Kvartal 2012

	Antall virksomheter	Indikator for virksomheters bruk av innvandrere (gjennomsnitt)								
		Innvandrere totalt			Innvandrere fra EU, USA etc. ¹⁾			Innvandrere fra Asia, Afrika etc. ²⁾		
		Begge kjønn	Menn	Kvinner	Begge kjønn	Menn	Kvinner	Begge kjønn	Menn	Kvinner
01-99 ALLE NÆRINGER	49 632	96	97	95	108	112	104	87	84	90
01-03 JORDBRUK, SKOGBRUK OG FISKE	405	107	149	67	170	215	111	48	62	39
01 Jordbruk	183	149	186	114	240	275	199	67	81	60
02 Skogbruk	36	64	105	24	100	165	19	29	34	26
03 Fiske	186	75	121	30	114	166	43	33	49	20
05-09 BERGVERKSDRIFT OG UTVINNING	297	92	136	43	134	181	67	53	84	27
06 Utvinning av råolje og naturgass	66	126	179	66	213	276	121	56	85	31
05, 07-08 Bergverksdrift og bryting av metall	105	61	100	20	102	150	34	19	34	8
09 Tjenester tilknyttet bergverksdrift og utvinning	126	99	143	50	120	156	66	80	125	40
10-33 INDUSTRI	3 775	145	216	73	187	260	89	108	166	62
10-12 Produksjon av nærings- og nytelsesmidler, drikke- og tobakksvarer	853	214	244	185	231	253	208	196	228	169
13-15 Produksjon av tekstiler, klær og lærvarer	99	152	143	164	144	126	175	174	184	161
16-17 Produksjon av trelast, varer av tre, papir og papirvarer	345	116	200	30	158	242	47	75	149	18
18 Trykking og reproduksjon av innspilte opptak	155	71	107	34	100	135	56	52	85	22
19-21 Produksjon av petroleumsprodukter, kjemiske produkter og farmasøytiske preparater	115	70	82	57	86	94	74	59	74	47
22 Produksjon av gummi- og plastprodukter	124	123	195	50	140	197	63	106	195	37
23 Produksjon av andre ikke-metallholdige mineralprodukter	230	117	208	22	191	297	42	54	114	9
24 Produksjon av metaller	65	91	155	24	119	175	46	77	155	15
25 Produksjon av metallvarer unntatt maskiner og utstyr	526	165	297	26	239	387	38	100	201	18
26 Produksjon av datamaskiner og elektroniske produkter	102	95	121	68	101	131	65	91	118	69
27 Produksjon av elektrisk utstyr	127	100	147	51	92	133	42	106	161	58
28 Produksjon av maskiner og utstyr til generell bruk	279	125	209	35	169	259	42	89	165	30
29-30 Produksjon av transportmidler	230	148	258	31	211	323	43	81	157	23
31 Produksjon av møbler	113	147	214	78	212	287	124	81	134	43
32 Annen industriproduksjon	73	135	177	90	198	216	174	90	145	42
33 Reparasjon og installasjon av maskiner og utstyr	339	115	212	15	187	307	21	53	104	12
35-39 ELEKTRISITET, VANN OG RENOVASJON	749	59	99	18	83	128	23	40	77	15
35 Elektrisitets-, gass- og varmtvannsforsyning	355	26	34	18	34	42	24	22	42	15
36-37 Vannforsyning og avløpsvirksomhet	111	38	56	20	44	58	25	31	47	17
38-39 Renovasjonsvirksomhet	283	109	197	17	161	264	22	67	133	14
41-43 BYGGE- OG ANLEGGSVIRKSOMHET	4 333	107	197	12	192	325	16	38	71	10
41 Oppføring av bygninger	1 304	143	268	12	278	473	18	32	61	8
42 Anleggsvirksomhet	429	59	77	39	74	107	31	47	46	47
42.1 Bygging av veier og jernbaner	322	60	70	49	65	87	35	58	53	60
42.2 Bygging av vann-, kloakk-, elektrisitetsanlegg og andre anlegg	89	50	87	12	93	148	23	11	19	5
43 Spesialisert bygge- og anleggsvirksomhet	2 600	96	181	8	169	287	12	39	80	5
43.1 Riving og grunnarbeid	467	54	101	6	102	174	8	14	25	4
43.2 Elektrisk installasjonsarbeid	1 416	60	112	6	94	159	9	32	65	4
43.3 Ferdiggjøring av bygninger	284	235	441	18	423	712	36	87	183	6
43.9 Annen spesialisert bygge- og anleggsvirksomhet	433	171	324	8	321	550	13	59	122	5

Tabell A4 (forts.).

	Antall virksomheter	Indikator for virksomheters bruk av innvandrere (gjennomsnitt)								
		Innvandrere totalt			Innvandrere fra EU, USA etc. ¹⁾			Innvandrere fra Asia, Afrika etc. ²⁾		
		Begge kjønn	Menn	Kvinner	Begge kjønn	Menn	Kvinner	Begge kjønn	Menn	Kvinner
45-47 VAREHANDEL, MOTORVOGNREPARASJONER	10 004	73	75	71	68	68	68	78	84	73
45 Handel med og reparasjon av motorvogner	1 353	66	120	9	90	145	16	45	94	5
45.1 Handel med motorvogner, unntatt motorsykler	530	51	89	11	68	105	19	37	74	6
45.2 Reparasjon av motorvogner, unntatt motorsykler	626	81	153	6	111	187	11	52	112	2
45.3-45.4 Handel med utstyr til motorvogner, handel og rep. av motorsykler	197	59	100	15	78	118	23	47	88	11
46 Agentur- og engroshandel, unntatt med motorvogner	2 609	56	76	35	80	101	52	39	55	25
46.1 Agenturhandel	47	53	83	27	109	142	70	22	52	7
46.2 Engroshandel med jordbruksvarer og levende dyr	78	56	80	31	82	108	49	39	61	20
46.3 Engroshandel med nærings- og nytelsesmidler	299	125	163	84	138	159	110	118	170	71
46.4 Engroshandel med husholdningsvarer og varer til personlig bruk	555	56	56	56	80	75	87	39	40	37
46.5 Engroshandel med IKT-utstyr	210	33	49	16	51	72	23	21	29	13
46.6 Engroshandel med andre maskiner og annet utstyr	740	41	63	18	68	97	29	22	34	12
46.7 Engroshandel med spesialisert vareutvalg ellers	634	50	78	19	77	111	31	30	50	13
46.9 Uspesifisert engroshandel	46	39	40	37	44	56	27	38	30	46
47 Detaljhandel, unntatt med motorvogner	6 042	82	65	100	58	37	87	102	94	108
47.1 Butikkhandel med bredt vareutvalg	2 636	97	76	119	52	26	88	134	127	139
47.2 Butikkhandel med nærings- og nytelsesmidler i spesialforretninger	171	78	49	109	89	53	139	73	47	94
47.3 Detaljhandel med drivstoff til motorvogner	584	98	106	90	57	37	86	131	178	92
47.4 Butikkhandel med IKT-utstyr i spesialforretninger	37	52	73	29	57	53	60	50	105	5
47.5 Butikkhandel med andre hush.varer i spesialforretninger	918	57	66	46	59	64	53	56	72	42
47.6 Butikkhandel med bøker, musikkartikler og andre fritidsartikler	411	35	37	32	45	50	37	26	25	28
47.7 Annen butikkhandel i spesialforretninger	1 216	78	30	130	69	31	120	85	27	136
47.8-47.9 Torghandel og detaljhandel utenom utsalgssted	69	78	82	72	93	70	119	70	98	45
49-53 TRANSPORT OG LAGRING	2 040	79	128	28	95	138	38	66	116	23
49 Landtransport og rørtransport	906	93	168	14	117	190	19	71	139	11
49.1-49.2 Transport med jernbane	55	62	76	48	37	34	42	79	108	52
49.3 Annen landtransport med passasjer	257	124	224	18	84	129	23	148	299	14
49.4-49.5 Godstransport på vei og rørtransport	594	82	152	9	138	231	15	36	73	6
50 Sjøfart	243	38	45	32	55	67	42	25	24	26
50.1, 50.3 Passasjertransport på vann	55	45	50	40	65	76	51	33	30	33
50.2, 50.4 Godstransport på vann	188	35	43	30	52	65	39	23	22	24
51 Lufttransport	46	57	86	32	108	142	67	15	20	11
52 Lagring og andre tjenester tilknyttet transport	598	73	107	38	88	114	54	62	101	29
53 Post og distribusjonsvirksomhet	247	90	125	52	70	77	62	107	176	48
55-56 OVERNATTINGS- OG SERVERINGSVIRKSOMHET	1 990	208	179	238	178	141	231	235	221	244
55 Overnattingsvirksomhet	600	272	175	373	254	160	382	286	193	362
56 Serveringsvirksomhet	1 390	180	180	180	146	132	165	213	233	192
56.1 Restaurantvirksomhet	1 138	178	188	168	140	133	150	214	250	181
56.2 Cateringsvirksomhet og kantiner drevet som selvstendig virksomhet	195	222	159	288	190	126	279	251	186	301
56.3 Drift av barer	57	73	94	52	107	136	67	53	66	45
58-63 INFORMASJON OG KOMMUNIKASJON	1 493	53	69	35	71	87	50	42	58	28
58 Forlagsvirksomhet	462	46	57	35	68	75	58	33	44	23
59 Film-, video- og tv-programproduksjon, utgivelse av musikk- og lydopptak	103	55	56	55	54	49	59	61	65	57
60 Radio og fjernsynskringkasting	40	23	24	22	35	31	40	17	24	12
61 Telekommunikasjon	170	54	74	33	63	79	42	50	76	28
62 Tjenester tilknyttet informasjonsteknologi	610	57	82	29	80	110	42	41	61	23
63 Informasjonstjenester	108	66	76	55	75	82	64	63	78	50

Tabell A4 (forts.).

	Antall virksomheter	Indikator for virksomheters bruk av innvandrere (gjennomsnitt)								
		Innvandrere totalt			Innvandrere fra EU, USA etc. ¹⁾			Innvandrere fra Asia, Afrika etc. ²⁾		
		Begge kjønn	Menn	Kvinner	Begge kjønn	Menn	Kvinner	Begge kjønn	Menn	Kvinner
64-66 FINANSIERINGS- OG FORSIKRINGSVIRKSOMHET	780	27	24	31	39	32	47	21	19	23
64 Finansieringsvirksomhet	506	23	18	28	29	21	41	20	18	22
65 Forsikringsvirks. og pensjonskasser ikke underlagt offentlig forvaltning	107	27	20	33	44	34	56	17	12	21
66 Tjenester tilknyttet finansierings- og forsikringsvirksomhet	167	41	43	39	63	64	61	28	28	27
68-75 TEKNISK TJENESTEYTING, EIENDOMSDRIFT	2 698	75	80	69	105	110	100	54	57	52
68 Omsetning og drift av fast eiendom	339	62	75	48	91	110	65	46	56	39
69 Juridisk og regnskapsmessig tjenesteyting	624	41	15	69	41	16	75	43	15	67
70 Hovedkontortjenester og administrativ rådgiving	184	50	50	49	91	83	101	27	28	25
71 Arkitekt- og teknisk konsulentvirksomhet, teknisk prøving og analyse	985	86	113	58	131	157	95	54	75	36
72 Forskning og utviklingsarbeid	200	137	143	130	209	199	222	85	98	75
73 Annonse- og reklamevirksomhet og markedsundersøkelser	181	53	60	46	95	104	81	29	30	29
74-75 Annen faglig, vitenskapelig og teknisk virksomhet, og veterinærtjenester	185	127	110	145	129	107	157	130	117	139
77-82 FORRETNINGSMESSIG TJENESTEYTING	2 203	212	225	197	226	241	205	205	214	195
77 Utleie- og leasingvirksomhet	195	70	113	23	111	158	42	40	70	13
78 Arbeidskrafttjenester	582	245	376	103	391	578	131	126	175	86
79 Reisebyrå- og reisearrangørvirksomhet og tilknyttede tjenester	116	93	58	130	145	78	231	55	37	72
80 Vaktjenester og etterforskning	164	62	103	19	37	45	26	83	163	14
81 Tjenester tilknyttet eiendomsdrift	841	321	251	395	242	150	368	396	363	418
81.1 Kombinerte tjenester tilknyttet eiendomsdrift	394	223	121	326	134	83	203	317	179	421
81.2 Rengjøringsvirksomhet	371	463	392	542	355	176	604	549	610	499
81.3 Beplantning av hager og parkanlegg	76	141	238	34	247	367	73	55	107	11
82 Annen forretningsmessig tjenesteyting	305	65	66	63	76	67	88	57	66	49
84 OFFENTLIG ADMINISTRASJON, FORSVAR OG SOSIALFORSIKRING	2 210	50	36	63	49	32	72	50	39	58
84.1 Offentlig administrasjon og forvaltning	1 456	57	41	73	57	39	82	57	42	68
84.11 Generell offentlig administrasjon	740	48	32	66	46	31	66	51	32	66
84.12 Offentlig administrasjon tilknyttet helse, undervisning, kirke, kultur og miljø	326	69	45	93	60	29	100	75	59	88
84.13 Offentlig administrasjon tilknyttet næringsvirksomhet og arbeidsmarked	390	64	56	71	78	62	99	53	48	55
84.2 Offentlig administrasjon tilknyttet utenriks- og sikkerhetssaker	447	19	19	18	20	18	23	18	20	16
84.21-84.22 Utenriksaker og forsvar	25	29	39	22	29	31	28	32	53	19
84.23 Retts- og fengselsvesen	140	20	17	23	21	17	27	19	16	22
84.24 Politi- og påtalemyndighet	197	18	14	22	15	5	27	21	23	19
84.25 Brannvern	85	15	28	2	29	49	5	4	7	1
84.3 Trygdeordninger underlagt offentlig forvaltning	307	59	37	83	53	22	96	62	50	73
85 UNDERVISNING	3 865	67	40	95	82	45	132	56	35	72
85.1-85.2 Førskole- og grunnskoleundervisning	2 660	53	25	82	62	24	112	46	26	63
85.3 Undervisning på videregående skoles nivå	455	80	60	101	106	77	145	62	44	76
85.4 Undervisning i høyere utdanning	181	104	106	104	155	138	181	66	78	57
85.5 Annen undervisning	457	123	87	162	147	100	214	104	70	132
85.6 Tjenester tilknyttet undervisning	112	51	19	85	74	21	146	32	19	43

Tabell A4 (forts.).

	Antall virksomheter	Indikator for virksomheters bruk av innvandrere (gjennomsnitt)								
		Innvandrere totalt			Innvandrere fra EU, USA etc. ¹⁾			Innvandrere fra Asia, Afrika etc. ²⁾		
		Begge kjønn	Menn	Kvinner	Begge kjønn	Menn	Kvinner	Begge kjønn	Menn	Kvinner
86-88 HELSE- OG SOSIALTJENESTER	11 083	95	38	154	82	28	154	106	49	154
86 Helsetjenester	2 108	86	45	127	107	50	181	68	40	92
86.1 Sykehustjenester	535	84	53	115	108	61	169	64	44	79
86.2 Lege- og tannlegetjenester	562	116	62	172	146	75	241	90	51	126
86.9 Andre helsetjenester	1 011	70	32	108	84	31	153	58	32	80
87 Pleie- og omsorgstjenester i institusjon	2 842	106	47	166	74	25	139	133	69	184
87.1 Pleie- og omsorgstjenester i institusjon	916	143	34	255	91	16	190	189	53	298
87.2 Institusjoner og bofellesskap innen omsorg for psykisk utviklingshemmede, psykisk helsearbeid og rusmiddelomsorg	750	74	43	105	54	20	100	90	68	107
87.3 Institusjoner og bofellesskap innen omsorg for eldre og funksjonshemmede	892	100	47	154	76	28	139	121	66	165
87.9 Andre omsorgsinstitusjoner	284	86	97	76	66	62	71	105	136	80
88 Sosiale omsorgstjenester uten botilbud	6 133	93	32	158	78	22	152	107	43	161
88.1 Sosialtjenester uten botilbud for eldre og funksjonshemmede	711	91	34	149	88	26	171	96	43	136
88.9 Andre sosialtjenester uten botilbud	5 422	94	31	159	76	21	150	109	43	165
88.91 Sosialtjenester uten botilbud for barn og ungdom	4 372	96	20	177	80	16	165	110	25	183
88.99 Andre sosialtjenester uten botilbud ikke nevnt annet sted	1 050	83	79	87	61	44	85	103	120	90
90-99 PERSONLIG TJENESTEYTING	1 707	85	72	99	104	81	134	73	66	79
90 Kunstnerisk virksomhet og underholdningsvirksomhet	100	90	84	96	154	127	188	43	45	39
91 Drift av biblioteker, arkiver, museer og annen kulturvirksomhet	202	90	60	120	143	85	218	48	32	60
92-93 Lotteri- og totalisatorspill, sports- og fritidsaktiviteter og drift av fornøyelseetablissemeter	515	82	85	80	104	98	113	70	80	62
94 Aktiviteter i medlemsorganisasjoner	508	61	56	68	89	77	107	39	34	43
94.1 Næringslivs- og arbeidsgiverorganisasjoner og yrkessammenslutninger	68	19	13	25	27	15	43	16	13	18
94.2 Arbeidstakerorganisasjoner	47	32	14	51	41	10	80	27	17	36
94.9 Aktiviteter i andre medlemsorganisasjoner	393	72	68	77	106	96	121	44	40	48
94.91 Religiøse organisasjoner	252	86	87	86	131	123	143	50	49	51
94.92 Partipolitiske organisasjoner	17	23	19	29	7	5	9	32	26	37
94.99 Aktiviteter i andre medlemsorganisasjoner ikke nevnt annet sted	124	50	36	66	70	54	93	34	24	45
95-99 Annen tjenesteyting, lønnet arbeid i husholdninger, og internasjonale organisasjoner og organer	382	118	81	157	88	50	142	145	114	171

¹ EU, USA etc.: EU/EØS, USA, Canada, Australia og New Zealand.

² Asia, Afrika etc.: Asia, Afrika, Latin-Amerika, Oseania unntatt Australia og New Zealand, og Europa utenom EU/EØS.

Kilde: Statistisk sentralbyrå.

Tabell A5a. Indikatorer (gjennomsnitt) for virksomheters bruk av innvandrere etter næring, fylke og kjønn. 4. kvartal 2011, 4. kvartal 2012 og endring. Virksomheter med minst 10 ansatte (15-74 år)

	2011			2012			Endring i indikator 2011-2012				
	Antall virksomheter	Indikator			Antall virksomheter	Indikator			Begge kjønn	Menn	Kvinner
		Begge kjønn	Menn	Kvinner		Begge kjønn	Menn	Kvinner			
01-99 Alle næringer											
Hele landet	49 549	95	96	94	49 632	96	97	95	1	1	1
Østfold	2 393	84	89	79	2 388	86	90	81	2	1	2
Akershus	4 675	98	97	100	4 718	101	101	102	3	5	2
Oslo	6 675	89	89	90	6 698	91	92	90	2	3	0
Hedmark	1 861	94	92	95	1 860	93	97	90	-1	5	-5
Oppland	1 895	94	96	91	1 922	94	96	93	1	-1	2
Buskerud	2 533	94	96	91	2 524	93	92	94	-1	-4	3
Vestfold	2 178	97	103	90	2 142	102	107	97	6	4	7
Telemark	1 715	90	89	92	1 717	91	90	92	1	1	1
Aust-Agder	1 074	98	98	98	1 053	99	100	99	1	2	1
Vest-Agder	1 838	86	86	85	1 793	86	86	86	0	-1	1
Rogaland	4 402	94	95	93	4 425	95	97	93	1	2	0
Hordaland	4 733	95	96	94	4 770	95	98	92	0	2	-2
Sogn og Fjordane	1 210	106	103	108	1 204	108	104	112	2	0	4
Møre og Romsdal	2 741	112	116	109	2 760	110	113	107	-3	-3	-1
Sør-Trøndelag	3 038	86	89	84	3 078	87	88	86	1	-1	2
Nord-Trøndelag	1 360	91	92	92	1 370	93	91	96	2	-1	5
Nordland	2 609	103	107	99	2 595	106	108	103	3	1	4
Troms	1 679	106	102	108	1 688	104	105	103	-2	3	-6
Finnmark	940	107	107	106	927	105	106	105	-1	-1	-1
01-03 Jordbruk, skogbruk og fiske											
Hele landet	429	106	151	64	405	107	149	67	1	-1	3
Østfold	7	219	241	197	9	196	246	145	-23	5	-53
Akershus	12	135	163	108	8	100	138	61	-36	-25	-46
Oslo	9	69	58	82	8	55	51	59	-14	-7	-22
Hedmark	27	81	104	59	25	118	134	103	36	29	43
Oppland	27	119	156	83	27	118	169	68	0	13	-15
Buskerud	5	297	333	258	7	259	286	230	-38	-46	-28
Vestfold	7	164	134	192	6	324	154	494	160	20	302
Telemark	12	55	65	45	10	155	154	156	100	89	111
Aust-Agder	5	145	111	181	6	196	196	195	50	85	15
Vest-Agder	6	107	216	5	6	147	251	49	39	34	44
Rogaland	36	98	124	66	35	126	170	72	28	46	6
Hordaland	54	114	162	59	54	79	96	59	-35	-67	1
Sogn og Fjordane	29	40	70	9	26	50	86	12	10	16	3
Møre og Romsdal	34	96	131	59	32	74	120	29	-21	-11	-30
Sør-Trøndelag	35	127	200	62	37	110	182	45	-17	-18	-16
Nord-Trøndelag	32	77	147	16	28	63	98	36	-13	-49	20
Nordland	61	90	150	41	55	105	185	35	15	36	-6
Troms	18	173	255	107	16	127	208	60	-46	-47	-47
Finnmark	13	159	235	92	10	99	153	48	-60	-82	-43
05-09 Bergverksdrift og utvinning											
Hele landet	278	87	130	40	297	92	136	43	5	6	3
Østfold	4	71	94	48	4	59	83	34	-12	-11	-13
Akershus	18	91	132	50	16	114	167	60	23	35	10
Oslo	22	61	77	43	21	60	84	36	0	7	-8
Hedmark	3	-	-	-	3	-	-	-	-	-	-
Oppland	6	-	-	-	5	20	39	-	20	39	-
Buskerud	12	20	39	-	12	11	21	-	-9	-18	-
Vestfold	6	40	79	-	5	94	151	38	54	71	38
Telemark	3	50	101	-	4	35	71	-	-15	-30	-
Aust-Agder	5	48	52	44	5	47	54	39	-1	2	-4
Vest-Agder	1	-	-	-	3	78	148	-	78	148	-
Rogaland	102	100	144	45	107	92	131	45	-7	-13	0
Hordaland	28	69	103	29	35	100	144	49	31	40	20
Sogn og Fjordane	8	261	389	124	10	284	397	153	23	8	29
Møre og Romsdal	17	65	104	26	18	77	109	44	12	5	18
Sør-Trøndelag	9	93	159	24	10	69	116	18	-24	-43	-6
Nord-Trøndelag	8	78	154	19	9	90	171	19	12	17	0
Nordland	10	56	102	17	10	72	126	21	16	24	4
Troms	7	154	219	95	9	147	242	54	-8	23	-41
Finnmark	9	185	286	88	11	131	210	58	-53	-77	-30

Tabell A5a (forts.)

	2011			2012			Endring i indikator 2011-2012				
	Antall virksom- heter	Indikator		Antall virksom- heter	Indikator		Begge kjønn	Menn	Kvinner		
		Begge kjønn	Menn		Kvinner	Begge kjønn				Menn	Kvinner
10-33 Industri											
Hele landet	3 793	142	214	69	3 775	145	216	73	3	2	3
Østfold	238	112	159	64	242	112	154	67	0	-5	3
Akershus	225	115	174	56	222	109	170	47	-6	-3	-9
Oslo	214	90	122	56	230	89	119	57	-1	-3	0
Hedmark	164	106	185	31	160	119	197	44	13	11	13
Oppland	143	123	201	47	139	117	187	48	-6	-14	1
Buskerud	208	125	195	55	209	123	191	55	-2	-4	0
Vestfold	230	152	225	78	226	157	225	89	5	0	11
Telemark	149	119	203	37	149	106	175	40	-13	-28	3
Aust-Agder	96	161	252	69	89	165	258	72	4	5	2
Vest-Agder	171	129	210	48	161	134	214	53	4	4	5
Rogaland	424	150	217	68	412	146	218	58	-4	1	-10
Hordaland	362	153	233	62	362	157	233	71	3	-1	9
Sogn og Fjordane	119	201	288	109	121	215	316	104	14	27	-5
Møre og Romsdal	376	175	256	96	359	178	255	98	3	-1	2
Sør-Trøndelag	212	126	179	72	218	140	192	85	14	12	13
Nord-Trøndelag	114	143	216	75	113	131	189	74	-12	-27	-1
Nordland	196	173	261	94	196	197	296	107	25	35	13
Troms	109	177	278	90	117	202	315	104	25	37	13
Finnmark	43	277	365	202	50	282	366	209	5	1	7
35-39 Elektrisitet, vann, avløp, renovasjon											
Hele landet	735	53	87	18	749	59	99	18	6	12	0
Østfold	32	41	61	20	34	44	66	20	3	5	0
Akershus	46	72	112	33	51	84	132	35	11	21	1
Oslo	48	74	117	29	47	75	118	29	1	1	0
Hedmark	26	20	24	16	28	30	41	18	10	18	2
Oppland	42	46	75	16	45	70	124	14	24	49	-2
Buskerud	50	46	80	11	46	50	86	12	4	6	1
Vestfold	23	77	128	25	22	87	142	30	10	15	5
Telemark	46	35	67	4	46	40	77	6	6	10	2
Aust-Agder	17	77	137	15	16	68	117	18	-8	-20	3
Vest-Agder	27	33	54	12	29	43	71	14	10	17	2
Rogaland	51	86	135	27	55	101	158	32	15	23	5
Hordaland	67	60	102	14	66	61	104	12	1	2	-2
Sogn og Fjordane	35	51	71	30	36	74	113	31	23	42	2
Møre og Romsdal	50	72	135	12	49	70	130	11	-2	-5	-1
Sør-Trøndelag	45	30	49	10	44	26	38	13	-4	-11	3
Nord-Trøndelag	21	71	142	6	25	79	156	10	8	14	4
Nordland	65	22	35	10	65	28	56	4	6	21	-7
Troms	24	51	90	15	25	46	85	9	-5	-6	-6
Finnmark	20	50	58	43	20	46	51	42	-4	-7	-2
41-43 Bygge- og anleggsvirksomhet											
Hele landet	4 242	104	192	12	4 333	107	197	12	3	5	0
Østfold	249	99	185	10	258	110	207	8	11	22	-2
Akershus	296	113	214	13	327	126	239	13	13	24	0
Oslo	401	112	208	11	406	121	223	12	9	15	1
Hedmark	167	80	146	18	169	92	167	20	12	21	2
Oppland	198	98	186	7	209	104	196	8	6	10	2
Buskerud	248	110	204	14	245	104	194	11	-6	-9	-3
Vestfold	202	121	230	11	207	125	239	11	4	9	0
Telemark	143	90	163	21	153	96	178	18	6	15	-3
Aust-Agder	102	93	163	23	94	99	177	20	6	14	-3
Vest-Agder	186	75	140	10	182	75	140	8	0	-1	-2
Rogaland	404	121	213	9	401	113	199	9	-8	-14	0
Hordaland	425	106	192	8	421	114	208	7	8	17	-1
Sogn og Fjordane	108	90	173	1	114	99	186	4	9	13	2
Møre og Romsdal	244	138	260	17	245	131	242	15	-7	-17	-2
Sør-Trøndelag	288	96	170	17	295	93	163	18	-3	-7	1
Nord-Trøndelag	135	79	148	15	142	72	136	10	-7	-13	-5
Nordland	235	101	200	13	248	101	189	19	0	-11	7
Troms	134	74	137	19	135	82	151	19	8	14	0
Finnmark	77	89	185	6	82	80	163	6	-8	-22	0

Tabell A5a (forts.)

	2011			2012			Endring i indikator 2011-2012				
	Antall virksom- heter	Indikator		Antall virksom- heter	Indikator		Begge kjønn	Menn	Kvinner		
		Begge kjønn	Menn		Kvinner	Begge kjønn				Menn	Kvinner
45-47 Varehandel, reparasjon av motorvogner											
Hele landet	10 098	72	74	70	10 004	73	75	71	1	1	1
Østfold	519	66	72	60	502	68	74	61	2	2	1
Akershus	1 251	75	85	66	1 242	76	85	67	1	1	1
Oslo	1 448	72	78	66	1 424	77	83	71	5	5	4
Hedmark	372	73	71	74	365	74	78	71	1	7	-4
Oppland	367	77	74	80	365	74	72	77	-2	-2	-2
Buskerud	570	73	80	66	574	75	77	73	2	-3	7
Vestfold	482	78	81	75	451	76	79	73	-3	-3	-2
Telemark	325	66	61	71	333	70	57	83	4	-4	12
Aust-Agder	200	75	83	68	204	77	78	75	2	-5	7
Vest-Agder	374	65	71	59	356	73	74	71	7	3	12
Rogaland	835	66	60	73	829	68	63	73	2	4	0
Hordaland	981	69	69	70	970	68	73	62	-1	4	-8
Sogn og Fjordane	187	92	88	95	187	87	84	92	-4	-4	-4
Møre og Romsdal	486	88	84	92	505	83	78	87	-6	-6	-5
Sør-Trøndelag	585	57	48	65	600	57	49	65	0	1	-1
Nord-Trøndelag	226	61	60	64	229	73	64	82	11	4	18
Nordland	447	74	84	66	442	75	88	64	1	4	-2
Troms	299	67	69	64	294	65	69	59	-2	0	-4
Finnmark	144	89	100	80	132	92	108	80	4	8	1
Av dette: 47 Detaljhandel											
Hele landet	6 068	80	62	98	6 042	82	65	100	2	2	2
Østfold	301	71	53	89	287	74	57	92	3	5	2
Akershus	647	87	74	99	631	91	80	102	4	5	3
Oslo	665	95	83	108	664	102	90	116	7	7	7
Hedmark	236	80	55	103	241	76	59	92	-4	4	-11
Oppland	246	88	66	110	238	86	68	105	-2	2	-5
Buskerud	326	82	68	97	334	90	70	109	7	2	13
Vestfold	272	89	70	109	257	87	70	105	-2	0	-4
Telemark	213	75	49	101	224	83	47	118	8	-2	17
Aust-Agder	138	79	74	85	138	80	59	101	1	-15	16
Vest-Agder	240	66	53	79	232	76	55	97	9	2	18
Rogaland	526	71	43	105	531	72	47	102	1	4	-3
Hordaland	672	69	50	90	662	64	51	80	-5	1	-10
Sogn og Fjordane	133	94	75	113	132	92	74	112	-2	-2	-1
Møre og Romsdal	318	96	67	125	326	93	64	124	-3	-4	-1
Sør-Trøndelag	376	61	38	84	399	61	39	83	0	1	-1
Nord-Trøndelag	146	67	48	86	150	78	46	111	11	-2	25
Nordland	306	81	74	88	304	83	85	83	3	11	-5
Troms	203	78	72	84	197	76	68	82	-3	-4	-2
Finnmark	104	97	92	103	95	113	121	108	16	30	5
49-53 Transport og lagring											
Hele landet	2 078	75	119	29	2 040	79	128	28	5	9	-1
Østfold	93	83	143	22	83	97	165	25	14	22	4
Akershus	195	117	188	46	199	120	193	46	3	5	0
Oslo	211	110	168	47	204	112	173	46	2	4	-1
Hedmark	72	50	88	13	71	46	86	8	-3	-3	-6
Oppland	72	63	99	26	78	87	146	29	25	47	4
Buskerud	85	85	147	22	77	90	158	20	4	11	-2
Vestfold	79	74	117	30	76	75	119	31	1	2	1
Telemark	70	77	119	38	61	88	148	29	11	30	-8
Aust-Agder	39	64	93	36	35	85	138	32	22	46	-4
Vest-Agder	65	63	93	31	63	75	119	29	12	26	-2
Rogaland	180	94	142	35	174	100	148	41	6	6	6
Hordaland	183	63	90	33	181	64	96	28	1	6	-4
Sogn og Fjordane	70	57	94	19	68	66	113	15	10	19	-4
Møre og Romsdal	124	86	138	32	128	84	138	26	-2	0	-6
Sør-Trøndelag	113	55	96	13	115	67	110	22	11	14	9
Nord-Trøndelag	70	38	68	11	68	43	80	7	5	12	-5
Nordland	173	52	93	17	168	54	93	20	2	0	3
Troms	97	43	70	19	105	42	69	18	-1	-1	0
Finnmark	87	36	61	14	86	32	61	9	-3	-1	-5

Tabell A5a (forts.)

	2011			2012			Endring i indikator 2011-2012				
	Antall virksom- heter	Indikator		Antall virksom- heter	Indikator		Begge kjønn	Menn	Kvinner		
		Begge kjønn	Menn		Kvinner	Begge kjønn				Menn	Kvinner
Av dette: 49.3											
Landtransport med passasjer											
Hele landet	262	121	216	21	257	124	224	18	3	8	-4
Østfold	8	167	325	11	8	170	322	13	3	-3	2
Akershus	20	181	349	16	20	200	374	25	-19	25	8
Oslo	32	264	497	17	29	245	464	12	-19	-33	-5
Hedmark	17	61	106	20	16	70	115	27	9	8	7
Oppland	16	74	108	39	15	87	127	46	14	19	8
Buskerud	12	115	197	30	10	110	202	15	-5	4	-15
Vestfold	6	41	82	-	5	71	131	11	30	49	11
Telemark	9	114	156	71	5	145	270	22	31	114	-48
Aust-Agder	7	110	219	6	7	156	297	14	47	78	8
Vest-Agder	7	89	159	16	9	141	273	-	51	114	-16
Rogaland	18	182	314	20	20	166	268	41	-16	-46	21
Hordaland	28	115	182	37	28	109	199	6	-6	17	-31
Sogn og Fjordane	16	74	141	7	16	68	124	6	-6	-18	-1
Møre og Romsdal	13	91	163	17	14	95	172	14	4	9	-3
Sør-Trøndelag	18	102	188	8	19	104	188	17	2	0	9
Nord-Trøndelag	6	38	80	-	7	13	27	-	-25	-53	-
Nordland	16	34	62	11	14	52	92	16	18	30	5
Troms	7	32	40	24	9	54	105	17	22	65	-7
Finnmark	6	57	58	56	6	40	68	15	-17	11	-41
55 Overnattings- virksomhet											
Hele landet	634	256	178	337	600	272	175	373	16	-3	36
Østfold	16	255	134	377	15	237	136	342	-18	2	-35
Akershus	44	241	215	268	42	260	217	304	19	2	36
Oslo	70	237	192	286	74	238	180	300	1	-12	15
Hedmark	19	308	233	380	22	308	177	432	0	-56	51
Oppland	48	275	181	369	47	289	134	447	14	-46	78
Buskerud	39	235	174	296	39	254	177	330	19	3	34
Vestfold	20	229	134	326	23	230	147	314	1	13	-12
Telemark	19	367	272	460	18	363	240	483	-4	-32	23
Aust-Agder	19	223	154	292	16	286	251	322	63	97	29
Vest-Agder	25	208	122	295	23	236	132	344	27	10	49
Rogaland	49	234	104	397	40	264	116	444	29	13	47
Hordaland	51	243	170	328	48	292	201	398	50	31	70
Sogn og Fjordane	23	270	188	358	18	323	160	500	53	-28	142
Møre og Romsdal	40	294	147	440	37	267	125	415	-27	-22	-25
Sør-Trøndelag	42	196	117	278	41	249	148	360	53	31	82
Nord-Trøndelag	20	200	127	269	15	246	230	275	46	102	6
Nordland	42	390	353	425	38	372	256	482	-18	-98	58
Troms	28	239	142	325	27	235	152	312	-4	10	-13
Finnmark	20	232	200	263	17	245	215	274	12	15	11
56 Serverings- virksomhet											
Hele landet	1 421	175	178	173	1 390	180	180	180	5	3	7
Østfold	62	142	122	163	60	152	133	172	11	12	9
Akershus	139	188	171	205	133	203	199	207	16	29	3
Oslo	267	190	232	145	283	188	226	148	-1	-6	3
Hedmark	26	262	268	255	21	266	265	266	4	-4	11
Oppland	47	152	146	159	40	209	179	240	57	33	82
Buskerud	53	208	198	218	52	154	124	183	-54	-74	-34
Vestfold	51	137	128	145	50	177	174	179	40	46	34
Telemark	44	143	109	176	38	145	95	195	2	-14	19
Aust-Agder	40	129	93	166	30	136	126	145	7	32	-21
Vest-Agder	68	151	138	163	64	135	131	137	-16	-7	-26
Rogaland	149	152	116	197	145	166	132	206	14	17	10
Hordaland	138	185	193	175	138	186	194	177	1	1	2
Sogn og Fjordane	21	112	80	142	16	100	34	169	-12	-46	26
Møre og Romsdal	47	174	135	215	43	195	127	270	20	-8	54
Sør-Trøndelag	118	193	242	142	117	201	232	167	8	-10	24
Nord-Trøndelag	26	168	128	222	26	228	191	271	60	63	49
Nordland	49	228	226	225	57	187	189	182	-42	-37	-43
Troms	58	162	204	123	61	143	166	123	-19	-38	0
Finnmark	18	177	219	143	16	217	236	205	40	17	61

Tabell A5a (forts.)

	2011			2012			Endring i indikator 2011-2012				
	Antall virksom- heter	Indikator		Antall virksom- heter	Indikator		Begge kjønn	Menn	Kvinner		
		Begge kjønn	Menn		Kvinner	Begge kjønn				Menn	Kvinner
58-63 Informasjon og kommunikasjon											
Hele landet	1 471	53	70	35	1 493	53	69	35	0	0	0
Østfold	52	44	56	33	53	40	49	30	-5	-7	-3
Akershus	150	55	75	35	158	62	86	38	7	10	3
Oslo	525	50	66	34	526	51	69	32	1	3	-2
Hedmark	25	53	81	26	30	38	62	14	-14	-19	-11
Oppland	25	30	40	20	26	36	58	14	6	18	-6
Buskerud	35	54	73	36	38	61	79	43	7	6	7
Vestfold	51	59	83	35	53	57	70	44	-2	-13	9
Telemark	26	44	43	44	27	47	74	21	4	30	-23
Aust-Agder	22	98	111	84	22	92	100	84	-6	-11	-1
Vest-Agder	35	45	62	29	30	41	48	32	-5	-14	4
Rogaland	120	56	70	38	120	62	79	40	6	9	2
Hordaland	125	58	75	38	131	47	57	36	-10	-18	-2
Sogn og Fjordane	24	59	83	34	22	39	50	28	-19	-33	-6
Møre og Romsdal	42	48	56	40	46	48	65	31	-1	9	-9
Sør-Trøndelag	109	60	87	30	111	53	70	35	-6	-17	5
Nord-Trøndelag	16	36	25	39	18	41	26	51	5	1	11
Nordland	42	54	81	31	37	56	73	41	2	-8	11
Troms	35	50	74	28	33	65	89	44	15	15	16
Finnmark	12	38	39	39	12	41	49	35	3	10	-4
64-66 Finansierings- og forsikringsvirksomhet											
Hele landet	799	27	23	32	780	27	24	31	0	1	-1
Østfold	21	20	29	11	23	14	13	16	-5	-16	5
Akershus	61	42	37	47	60	48	36	59	6	0	12
Oslo	214	47	39	54	207	43	40	45	-4	1	-9
Hedmark	29	29	18	40	27	15	17	12	-14	0	-27
Oppland	25	26	11	40	27	28	22	34	2	10	-6
Buskerud	35	19	16	22	31	19	11	26	-1	-5	4
Vestfold	23	6	5	8	22	14	14	14	8	9	6
Telemark	26	7	4	10	25	11	4	18	4	0	8
Aust-Agder	20	27	12	43	21	27	12	41	0	1	-2
Vest-Agder	26	36	17	55	26	29	16	41	-8	-1	-14
Rogaland	59	21	20	22	58	20	20	19	-1	1	-3
Hordaland	74	26	24	27	76	31	33	28	5	9	1
Sogn og Fjordane	18	6	7	4	15	9	8	10	3	1	6
Møre og Romsdal	45	9	0	17	45	14	3	24	5	2	7
Sør-Trøndelag	52	10	10	9	50	13	6	21	4	-4	12
Nord-Trøndelag	15	8	15	-	14	8	16	-	0	0	-
Nordland	32	9	10	9	26	8	7	9	-1	-3	0
Troms	19	11	11	11	21	17	10	24	6	-1	13
Finnmark	5	38	54	26	6	32	48	20	-6	-6	-6
68-75 Eiendomsdrift, teknisk tjenesteyting											
Hele landet	2 643	78	82	73	2 698	75	80	69	-3	-2	-4
Østfold	88	73	75	72	85	83	82	85	10	7	13
Akershus	216	75	86	64	230	78	92	64	3	6	0
Oslo	700	58	61	55	724	59	60	58	1	0	3
Hedmark	78	99	89	110	79	80	77	83	-20	-13	-27
Oppland	60	50	53	48	58	47	45	49	-3	-8	1
Buskerud	101	61	65	56	98	69	82	57	9	17	1
Vestfold	97	83	94	72	99	83	108	58	0	14	-14
Telemark	68	68	90	47	65	54	71	38	-14	-20	-9
Aust-Agder	31	116	152	79	33	84	95	72	-32	-57	-7
Vest-Agder	86	61	79	44	84	67	77	56	5	-2	12
Rogaland	285	87	100	69	297	77	90	62	-9	-10	-8
Hordaland	260	101	98	104	278	89	90	87	-13	-8	-17
Sogn og Fjordane	40	64	61	67	39	63	59	67	-2	-3	0
Møre og Romsdal	114	81	88	76	115	70	86	54	-12	-2	-23
Sør-Trøndelag	202	85	101	67	207	82	94	69	-2	-6	2
Nord-Trøndelag	45	62	58	66	41	60	45	76	-2	-13	11
Nordland	83	135	68	196	82	129	80	174	-6	12	-22
Troms	67	140	135	145	62	146	152	141	6	17	-4
Finnmark	22	44	60	32	22	17	16	18	-28	-44	-15

Tabell A5a (forts.)

	2011			2012			Endring i indikator 2011-2012				
	Antall virksom- heter	Indikator		Antall virksom- heter	Indikator		Begge kjønn	Menn	Kvinner		
		Begge kjønn	Menn		Kvinner	Begge kjønn				Menn	Kvinner
77-82 Forretnings- messig tjenesteyting											
Hele landet	2 160	204	212	196	2 203	212	225	197	7	13	1
Østfold	93	210	219	200	95	190	191	188	-20	-28	-12
Akershus	207	190	223	157	211	201	244	158	11	21	1
Oslo	396	129	146	111	395	130	154	104	1	8	-7
Hedmark	71	219	229	207	69	241	273	209	23	44	2
Oppland	57	199	199	200	60	223	206	241	24	8	41
Buskerud	114	199	202	195	111	203	189	217	5	-13	22
Vestfold	96	226	235	216	98	250	238	261	24	3	45
Telemark	73	244	279	211	75	221	229	213	-22	-50	3
Aust-Agder	35	244	193	293	38	274	215	330	30	22	37
Vest-Agder	73	180	202	156	71	173	180	162	-7	-21	6
Rogaland	217	184	175	195	237	206	226	181	21	50	-13
Hordaland	193	255	259	249	207	252	263	237	-3	4	-12
Sogn og Fjordane	44	252	145	364	40	271	136	415	19	-9	51
Møre og Romsdal	93	322	309	332	98	319	341	294	-3	32	-38
Sør-Trøndelag	137	189	214	161	140	188	219	153	-1	6	-8
Nord-Trøndelag	57	294	307	281	58	313	365	259	20	58	-22
Nordland	90	231	225	235	87	275	245	303	44	20	67
Troms	67	241	217	262	68	251	287	217	10	69	-45
Finnmark	47	235	287	190	45	226	270	186	-9	-17	-4
Av dette:78.2 Utleie av arbeidskraft											
Hele landet	499	232	360	96	538	251	389	100	19	29	4
Østfold	22	188	291	81	22	199	286	108	11	-5	26
Akershus	44	188	265	111	50	207	298	114	19	33	3
Oslo	93	145	208	79	99	156	229	78	11	21	-1
Hedmark	12	296	502	99	13	399	706	99	102	204	0
Oppland	9	229	398	63	10	345	559	134	116	161	71
Buskerud	29	225	311	136	29	225	267	181	0	-43	45
Vestfold	27	254	380	127	29	253	370	134	-1	-9	8
Telemark	13	323	619	46	13	220	386	58	-103	-233	12
Aust-Agder	4	160	222	95	6	365	600	116	206	378	21
Vest-Agder	21	253	430	68	18	240	414	54	-13	-16	-14
Rogaland	61	206	304	86	71	272	426	85	66	122	-2
Hordaland	55	318	476	137	63	288	439	115	-30	-37	-22
Sogn og Fjordane	9	206	271	136	6	182	266	80	-24	-6	-57
Møre og Romsdal	14	672	1 198	134	20	605	1 058	132	-67	-140	-2
Sør-Trøndelag	31	248	418	66	35	279	437	107	31	19	40
Nord-Trøndelag	9	522	740	237	10	560	891	123	39	151	-114
Nordland	13	127	180	76	9	55	76	36	-72	-105	-40
Troms	17	86	119	57	20	125	169	87	40	50	29
Finnmark	16	245	479	33	15	248	477	37	2	-2	4
og: 81.2 Rengjørings- virksomhet											
Hele landet	357	458	380	543	371	463	392	542	5	12	-1
Østfold	19	405	388	422	19	343	316	369	-62	-72	-53
Akershus	31	493	504	482	37	441	467	415	-52	-37	-67
Oslo	54	364	367	361	55	350	353	347	-15	-14	-15
Hedmark	15	394	286	495	15	423	339	503	29	54	8
Oppland	6	719	741	696	6	748	625	875	29	-116	179
Buskerud	22	403	346	463	22	392	298	485	-11	-48	23
Vestfold	16	497	413	583	18	576	424	732	79	10	149
Telemark	11	497	470	523	13	453	410	494	-44	-59	-29
Aust-Agder	9	368	227	505	9	418	249	585	50	23	80
Vest-Agder	6	424	259	602	7	467	270	681	43	11	79
Rogaland	27	424	200	700	29	400	207	637	-24	6	-64
Hordaland	40	513	329	721	43	515	357	693	2	28	-28
Sogn og Fjordane	5	523	110	931	5	730	163	1 327	207	53	396
Møre og Romsdal	19	438	259	621	20	483	324	648	45	66	27
Sør-Trøndelag	25	383	327	443	22	358	321	402	-25	-6	-41
Nord-Trøndelag	10	592	520	683	10	610	606	655	18	85	-28
Nordland	19	551	560	542	20	663	676	648	113	117	106
Troms	17	586	547	624	16	616	783	470	30	236	-154
Finnmark	6	588	624	581	5	531	471	597	-56	-152	17

Tabell A5a (forts.)

	2011			2012			Endring i indikator 2011-2012				
	Antall virksom- heter	Indikator		Antall virksom- heter	Indikator		Begge kjønn	Menn	Kvinner		
		Begge kjønn	Menn		Kvinner	Begge kjønn				Menn	Kvinner
84 Offentlig administrasjon og sosialforsikring											
Hele landet	2 224	51	36	66	2 210	50	36	63	-1	0	-2
Østfold	112	44	34	53	111	47	31	63	3	-4	10
Akershus	168	54	45	63	157	53	39	67	-1	-6	4
Oslo	233	55	43	68	239	54	43	66	-1	0	-2
Hedmark	109	60	50	70	106	61	57	65	0	7	-6
Oppland	109	53	31	73	114	45	30	59	-8	-1	-14
Buskerud	112	44	27	62	112	40	26	54	-4	-1	-8
Vestfold	102	37	22	51	101	39	29	50	2	6	-1
Telemark	88	49	23	74	87	35	26	44	-14	2	-30
Aust-Agder	53	46	35	57	53	41	38	45	-5	3	-12
Vest-Agder	78	55	27	84	76	46	27	66	-9	0	-18
Rogaland	140	35	23	51	139	39	25	57	4	2	7
Hordaland	165	49	34	67	161	55	36	78	6	2	12
Sogn og Fjordane	66	43	21	64	73	47	24	71	4	3	6
Møre og Romsdal	114	44	40	51	110	51	41	63	6	1	13
Sør-Trøndelag	145	47	24	72	139	44	26	63	-4	2	-9
Nord-Trøndelag	87	64	58	72	89	55	55	58	-10	-3	-14
Nordland	170	72	64	79	165	70	62	78	-2	-2	0
Troms	94	58	39	74	99	47	24	65	-11	-15	-9
Finnmark	79	40	24	55	79	46	28	63	6	4	8
85 Undervisning											
Hele landet	3 911	70	43	99	3 865	67	40	95	-4	-3	-4
Østfold	185	57	36	78	184	52	27	78	-5	-9	0
Akershus	350	69	41	96	351	65	38	92	-4	-3	-4
Oslo	297	80	55	106	292	76	52	101	-4	-3	-5
Hedmark	178	90	67	111	170	79	53	105	-11	-14	-7
Oppland	186	80	55	104	185	78	50	105	-2	-5	1
Buskerud	203	66	39	93	207	64	41	88	-2	1	-5
Vestfold	182	71	39	103	180	70	37	102	-1	-2	0
Telemark	141	71	51	90	139	74	48	100	3	-3	9
Aust-Agder	92	65	37	94	94	63	35	92	-2	-2	-2
Vest-Agder	156	57	28	86	153	52	27	78	-5	-2	-8
Rogaland	330	56	28	91	327	50	26	81	-6	-2	-10
Hordaland	436	67	35	103	428	65	36	98	-2	0	-5
Sogn og Fjordane	118	101	80	123	119	87	62	114	-14	-19	-9
Møre og Romsdal	245	64	32	95	241	60	33	90	-3	1	-5
Sør-Trøndelag	223	59	35	84	220	61	31	92	2	-4	8
Nord-Trøndelag	135	73	46	101	131	68	44	94	-5	-2	-7
Nordland	218	84	53	111	221	87	57	114	3	4	3
Troms	152	78	37	112	145	66	32	95	-11	-5	-17
Finnmark	84	79	52	101	78	74	55	91	-5	2	-10
86-88 Helse- og sosialtjenester											
Hele landet	10 864	96	40	154	11 083	95	38	154	-1	-2	1
Østfold	556	76	33	121	562	79	32	127	2	-1	6
Akershus	1 141	111	46	176	1 165	114	45	184	3	-1	8
Oslo	1 148	125	54	201	1 138	125	53	201	-1	-1	0
Hedmark	436	101	47	151	455	93	51	132	-8	4	-18
Oppland	427	91	50	132	446	85	43	127	-6	-7	-5
Buskerud	565	96	37	155	576	94	33	157	-1	-4	2
Vestfold	457	83	30	136	459	91	34	148	8	4	12
Telemark	427	86	32	138	435	90	44	134	4	12	-4
Aust-Agder	272	89	41	137	275	86	41	131	-3	0	-6
Vest-Agder	408	89	36	142	414	86	34	140	-3	-3	-2
Rogaland	886	80	21	153	928	82	20	158	2	-1	4
Hordaland	1 023	83	32	140	1 052	80	30	137	-2	-2	-3
Sogn og Fjordane	273	94	35	153	280	94	29	164	1	-5	11
Møre og Romsdal	609	93	27	159	628	93	25	165	0	-2	6
Sør-Trøndelag	618	83	35	132	627	79	33	127	-4	-3	-5
Nord-Trøndelag	322	88	40	135	334	89	32	147	1	-8	11
Nordland	635	96	46	140	642	93	41	139	-3	-4	-1
Troms	422	123	74	164	424	113	62	157	-10	-12	-7
Finnmark	239	118	51	176	243	117	55	170	-2	5	-7

Tabell A5a (forts.)

	2011			2012			Endring i indikator 2011-2012				
	Antall virksom- heter	Indikator		Antall virksom- heter	Indikator		Begge kjønn	Menn	Kvinner		
		Begge kjønn	Menn		Kvinner	Begge kjønn				Menn	Kvinner
90-99 Private tjenester											
Hele landet	1 769	83	71	96	1 707	85	72	99	2	1	3
Østfold	66	69	76	62	68	62	58	67	-7	-18	5
Akershus	156	87	71	103	146	90	71	110	3	0	7
Oslo	472	49	41	57	480	52	47	57	3	5	0
Hedmark	59	101	92	109	60	100	105	96	-1	12	-14
Oppland	56	130	163	99	51	118	128	109	-12	-35	10
Buskerud	98	73	66	80	90	77	74	81	4	7	1
Vestfold	70	75	63	86	64	73	60	87	-1	-3	1
Telemark	55	119	101	137	52	133	138	129	14	38	-8
Aust-Agder	26	127	144	108	22	141	139	141	14	-5	32
Vest-Agder	53	97	70	126	52	90	67	114	-7	-2	-12
Rogaland	135	79	68	92	121	88	79	100	10	12	7
Hordaland	168	77	55	103	162	75	62	91	-2	7	-12
Sogn og Fjordane	27	163	151	175	20	159	98	227	-4	-53	52
Møre og Romsdal	61	123	87	160	61	137	101	175	14	14	15
Sør-Trøndelag	105	94	59	131	107	92	64	123	-2	5	-8
Nord-Trøndelag	31	101	85	119	30	110	75	152	9	-10	33
Nordland	61	137	147	129	56	146	105	186	9	-43	56
Troms	49	129	91	166	47	161	125	197	32	34	31
Finmark	21	105	104	104	18	113	73	150	9	-30	46

Kilde: Statistisk sentralbyrå.

Tabell A5b. Indikatorer (gjennomsnitt) for virksomheters bruk av innvandrere fra EU, USA etc. etter næring, fylke og kjønn. 4. kvartal 2011, 4. kvartal 2012 og endring. Virksomheter med minst 10 ansatte (15-74 år)

	2011			2012			Endring i indikator 2011-2012				
	Antall virksomheter	Indikator		Antall virksomheter	Indikator		Begge kjønn	Menn	Kvinner		
		Begge kjønn	Menn		Kvinner	Begge kjønn				Menn	Kvinner
01-99 Alle næringer											
Hele landet	49 549	106	109	101	49 632	108	112	104	2	2	2
Østfold	2 393	110	120	96	2 388	115	123	104	5	3	7
Akershus	4 675	99	95	102	4 718	106	104	108	7	9	6
Oslo	6 675	106	111	101	6 698	109	114	102	2	3	1
Hedmark	1 861	108	111	104	1 860	109	117	100	1	6	-4
Oppland	1 895	110	116	103	1 922	110	117	102	0	0	-1
Buskerud	2 533	110	115	103	2 524	110	111	108	0	-4	5
Vestfold	2 178	114	122	103	2 142	118	123	112	5	1	9
Telemark	1 715	98	102	92	1 717	104	110	96	6	8	4
Aust-Agder	1 074	104	103	104	1 053	107	107	107	4	4	3
Vest-Agder	1 838	97	100	94	1 793	97	98	95	-1	-2	1
Rogaland	4 402	105	107	102	4 425	108	110	103	3	4	1
Hordaland	4 733	109	115	101	4 770	110	116	101	0	1	0
Sogn og Fjordane	1 210	112	109	114	1 204	116	112	120	4	3	5
Møre og Romsdal	2 741	124	130	115	2 760	118	123	111	-6	-6	-4
Sør-Trøndelag	3 038	96	102	90	3 078	100	104	96	4	2	7
Nord-Trøndelag	1 360	95	95	98	1 370	95	89	108	1	-6	10
Nordland	2 609	104	108	98	2 595	110	115	104	7	7	6
Troms	1 679	105	101	107	1 688	105	107	101	0	6	-6
Finnmark	940	105	108	100	927	103	108	97	-1	0	-3
01-03 Jordbruk, skogbruk og fiske											
Hele landet	429	159	198	107	405	170	215	111	11	17	5
Østfold	7	411	473	328	9	386	472	269	-25	-1	-60
Akershus	12	176	188	161	8	169	208	125	-7	19	-35
Oslo	9	147	102	202	8	117	95	144	-30	-7	-58
Hedmark	27	98	115	81	25	145	172	120	48	57	39
Oppland	27	233	265	197	27	201	280	108	-32	15	-89
Buskerud	5	583	536	644	7	422	413	431	-161	-122	-213
Vestfold	7	381	288	484	6	480	259	736	100	-28	252
Telemark	12	115	106	122	10	232	267	189	117	161	66
Aust-Agder	5	165	155	175	6	259	283	229	94	127	53
Vest-Agder	6	152	266	11	6	220	316	98	68	50	86
Rogaland	36	160	182	120	35	204	245	130	43	63	11
Hordaland	54	164	210	86	54	98	111	79	-66	-100	-7
Sogn og Fjordane	29	71	117	12	26	82	131	13	10	14	1
Møre og Romsdal	34	141	159	110	32	127	175	60	-14	16	-50
Sør-Trøndelag	35	161	245	29	37	163	231	56	3	-14	27
Nord-Trøndelag	32	69	90	43	28	123	144	116	54	54	73
Nordland	61	146	232	53	55	185	275	86	40	44	32
Troms	18	227	286	171	16	203	289	109	-24	4	-62
Finnmark	13	148	179	107	10	129	196	47	-18	17	-60
05-09 Bergverksdrift og utvinning											
Hele landet	278	132	176	68	297	134	181	67	3	5	-1
Østfold	4	178	185	169	4	133	142	121	-45	-43	-48
Akershus	18	131	190	63	16	155	219	79	24	29	16
Oslo	22	129	155	97	21	127	162	84	-1	7	-13
Hedmark	3	-	-	-	3	-	-	-	-	-	-
Oppland	6	-	-	-	5	31	53	-	31	53	-
Buskerud	12	39	69	-	12	18	32	-	-21	-37	-
Vestfold	6	73	132	-	5	184	261	88	111	129	88
Telemark	3	51	93	-	4	35	64	-	-16	-29	-
Aust-Agder	5	47	56	36	5	45	53	34	-3	-4	-2
Vest-Agder	1	-	-	-	3	48	82	-	48	82	-
Rogaland	102	154	195	82	107	137	175	72	-17	-21	-10
Hordaland	28	92	127	38	35	147	202	61	54	74	23
Sogn og Fjordane	8	484	633	279	10	460	577	269	-24	-56	-10
Møre og Romsdal	17	96	134	39	18	99	134	45	3	0	6
Sør-Trøndelag	9	141	211	60	10	84	119	38	-57	-92	-22
Nord-Trøndelag	8	62	85	25	9	103	181	21	41	96	-3
Nordland	10	88	142	27	10	125	190	37	36	48	9
Troms	7	265	358	142	9	257	369	112	-8	10	-31
Finnmark	9	130	208	45	11	88	135	39	-43	-73	-5

Tabell A5b (forts.)

	2011			2012			Endring i indikator 2011-2012				
	Antall virksom- heter	Indikator		Antall virksom- heter	Indikator		Begge kjønn	Menn	Kvinner		
		Begge kjønn	Menn		Kvinner	Begge kjønn				Menn	Kvinner
10-33 Industri											
Hele landet	3 793	178	251	83	3 775	187	260	89	9	9	6
Østfold	238	168	226	93	242	169	220	99	1	-6	6
Akershus	225	127	180	64	222	127	182	58	-1	2	-6
Oslo	214	126	162	81	230	126	165	77	1	4	-4
Hedmark	164	126	224	26	160	135	229	35	9	6	9
Oppland	143	161	247	67	139	159	245	62	-2	-2	-5
Buskerud	208	156	234	57	209	153	228	59	-3	-6	2
Vestfold	230	175	246	89	226	182	252	98	7	5	9
Telemark	149	136	233	24	149	127	209	32	-9	-23	8
Aust-Agder	96	188	270	88	89	194	284	81	6	14	-7
Vest-Agder	171	146	226	42	161	144	216	48	-2	-10	6
Rogaland	424	184	239	86	412	186	250	75	2	11	-12
Hordaland	362	220	301	94	362	219	293	107	0	-8	13
Sogn og Fjordane	119	232	327	105	121	264	366	116	31	40	11
Møre og Romsdal	376	210	278	110	359	222	288	119	12	10	9
Sør-Trøndelag	212	150	204	78	218	186	250	101	36	46	23
Nord-Trøndelag	114	194	266	105	113	173	223	107	-21	-43	2
Nordland	196	208	306	93	196	262	380	117	54	74	24
Troms	109	237	347	115	117	290	427	136	53	80	20
Finnmark	43	360	477	235	50	355	432	275	-5	-45	40
35-39 Elektrisitet, vann, avløp, renovasjon											
Hele landet	735	72	108	25	749	83	128	23	12	20	-1
Østfold	32	83	108	52	34	78	108	39	-5	0	-13
Akershus	46	99	137	51	51	136	204	44	36	67	-7
Oslo	48	121	172	58	47	115	167	50	-6	-5	-8
Hedmark	26	40	42	37	28	53	78	27	13	36	-10
Oppland	42	69	109	22	45	95	154	21	25	45	-2
Buskerud	50	87	148	6	46	95	154	16	8	6	10
Vestfold	23	119	192	32	22	137	209	45	18	18	13
Telemark	46	42	74	4	46	51	86	11	10	13	6
Aust-Agder	17	112	176	33	16	89	147	16	-23	-29	-16
Vest-Agder	27	51	75	22	29	72	113	19	21	38	-3
Rogaland	51	109	148	42	55	145	200	53	36	52	11
Hordaland	67	79	116	23	66	88	134	18	9	18	-6
Sogn og Fjordane	35	64	86	36	36	80	116	29	16	30	-6
Møre og Romsdal	50	90	146	13	49	83	129	11	-7	-17	-1
Sør-Trøndelag	45	36	49	18	44	29	36	19	-7	-13	1
Nord-Trøndelag	21	98	189	-	25	101	192	-	3	3	-
Nordland	65	17	32	-	65	42	79	-	25	46	-
Troms	24	26	30	19	25	33	48	16	7	18	-3
Finnmark	20	22	37	10	20	18	39	-	-3	2	-10
41-43 Bygge- og anleggsvirksomhet											
Hele landet	4 242	190	322	17	4 333	192	325	16	3	3	-1
Østfold	249	219	378	16	258	242	410	16	23	33	0
Akershus	296	207	367	19	327	239	413	26	32	46	7
Oslo	401	260	459	18	406	271	472	20	11	13	2
Hedmark	167	140	249	27	169	159	282	31	20	32	4
Oppland	198	176	315	10	209	176	313	12	0	-2	2
Buskerud	248	218	371	24	245	198	338	18	-21	-33	-7
Vestfold	202	220	387	18	207	218	384	18	-2	-3	0
Telemark	143	135	237	13	153	160	287	9	25	49	-4
Aust-Agder	102	149	243	35	94	162	270	26	12	27	-9
Vest-Agder	186	132	218	20	182	126	208	18	-6	-10	-3
Rogaland	404	204	312	13	401	188	289	13	-16	-23	1
Hordaland	425	202	326	9	421	214	348	7	12	22	-3
Sogn og Fjordane	108	138	239	3	114	146	245	6	8	6	4
Møre og Romsdal	244	233	372	29	245	209	331	18	-24	-41	-11
Sør-Trøndelag	288	179	293	26	295	169	274	25	-9	-19	-1
Nord-Trøndelag	135	119	206	13	142	101	171	9	-18	-35	-4
Nordland	235	156	284	8	248	160	284	6	4	0	-2
Troms	134	112	202	14	135	120	217	11	7	14	-3
Finnmark	77	134	261	-	82	116	216	-	-18	-45	-

Tabell A5b (forts.)

	2011			2012			Endring i indikator 2011-2012				
	Antall virksom- heter	Indikator		Antall virksom- heter	Indikator		Begge kjønn	Menn	Kvinner		
		Begge kjønn	Menn		Kvinner	Begge kjønn				Menn	Kvinner
45-47 Varehandel, reparasjon av motorvogner											
Hele landet	10 098	67	68	67	10 004	68	68	68	1	0	1
Østfold	519	71	82	56	502	77	87	62	6	5	7
Akershus	1 251	67	73	61	1 242	70	76	63	3	3	3
Oslo	1 448	78	80	76	1 424	79	78	80	1	-2	5
Hedmark	372	67	68	65	365	70	81	58	3	13	-7
Oppland	367	71	72	71	365	62	58	66	-9	-13	-4
Buskerud	570	64	71	55	574	66	67	65	2	-4	10
Vestfold	482	78	77	80	451	68	66	71	-10	-11	-8
Telemark	325	65	63	67	333	68	61	76	3	-2	9
Aust-Agder	200	65	65	66	204	65	61	71	0	-4	5
Vest-Agder	374	63	64	62	356	71	74	66	8	10	4
Rogaland	835	58	54	66	829	58	54	65	-1	0	-1
Hordaland	981	69	71	68	970	72	77	66	3	6	-2
Sogn og Fjordane	187	88	73	109	187	87	76	104	-1	3	-5
Møre og Romsdal	486	97	93	103	505	78	74	83	-18	-18	-19
Sør-Trøndelag	585	40	32	51	600	49	37	66	9	4	15
Nord-Trøndelag	226	53	45	63	229	66	51	88	13	5	25
Nordland	447	57	52	63	442	56	60	52	-1	8	-11
Troms	299	50	51	48	294	48	53	43	-2	1	-5
Finnmark	144	66	70	62	132	59	61	55	-7	-8	-6
Av dette: 47 Detaljhandel											
Hele landet	6 068	58	38	85	6 042	58	37	87	1	-1	3
Østfold	301	56	43	72	287	64	47	86	8	5	13
Akershus	647	54	36	75	631	59	42	80	5	5	6
Oslo	665	73	52	100	664	76	48	110	3	-3	10
Hedmark	236	60	40	80	241	60	44	76	0	5	-4
Oppland	246	73	57	91	238	62	44	84	-10	-13	-7
Buskerud	326	49	34	68	334	56	29	89	6	-5	21
Vestfold	272	69	41	103	257	57	32	88	-12	-9	-15
Telemark	213	56	31	85	224	56	23	96	1	-8	11
Aust-Agder	138	62	52	75	138	60	35	91	-2	-16	16
Vest-Agder	240	52	31	78	232	56	35	83	4	4	5
Rogaland	526	46	23	87	531	45	23	82	-1	0	-5
Hordaland	672	51	33	81	662	51	34	77	-1	1	-3
Sogn og Fjordane	133	85	55	124	132	85	57	125	0	2	1
Møre og Romsdal	318	92	60	142	326	74	47	117	-18	-13	-24
Sør-Trøndelag	376	35	16	61	399	43	19	77	8	3	16
Nord-Trøndelag	146	42	18	74	150	59	22	113	17	4	38
Nordland	306	53	31	81	304	50	37	66	-3	7	-15
Troms	203	46	39	53	197	49	42	56	3	3	3
Finnmark	104	52	33	71	95	60	46	72	8	13	1
49-53 Transport og lagring											
Hele landet	2 078	85	121	38	2 040	95	138	38	10	17	0
Østfold	93	116	177	38	83	141	213	45	26	36	7
Akershus	195	123	172	65	199	141	199	69	18	27	4
Oslo	211	92	119	58	204	98	126	62	6	7	4
Hedmark	72	61	111	10	71	66	125	3	5	13	-7
Oppland	72	93	131	51	78	133	217	34	40	87	-17
Buskerud	85	105	170	23	77	115	181	29	10	11	5
Vestfold	79	75	103	42	76	95	120	65	20	17	23
Telemark	70	99	152	37	61	128	202	39	29	50	2
Aust-Agder	39	75	93	56	35	103	143	55	28	50	-1
Vest-Agder	65	87	107	60	63	93	122	51	6	16	-9
Rogaland	180	105	135	52	174	120	155	60	15	20	7
Hordaland	183	76	98	41	181	80	107	38	4	10	-3
Sogn og Fjordane	70	72	110	25	68	76	121	13	4	11	-12
Møre og Romsdal	124	95	139	28	128	93	135	25	-3	-4	-3
Sør-Trøndelag	113	54	81	20	115	69	108	18	15	27	-2
Nord-Trøndelag	70	54	84	12	68	59	97	7	6	12	-5
Nordland	173	63	105	20	168	71	118	16	7	13	-4
Troms	97	62	93	26	105	50	74	24	-11	-19	-2
Finnmark	87	43	70	15	86	47	82	11	4	12	-4

Tabell A5b (forts.)

	2011			2012			Endring i indikator 2011-2012				
	Antall virksom- heter	Indikator		Antall virksom- heter	Indikator		Begge kjønn	Menn	Kvinner		
		Begge kjønn	Menn		Kvinner	Begge kjønn				Menn	Kvinner
Av dette: 49.3											
Landtransport med											
passasjer											
Hele landet	262	75	114	24	257	84	129	23	9	15	-1
Østfold	8	88	158	-	8	118	200	9	30	42	9
Akershus	20	79	129	23	20	103	154	44	24	26	21
Oslo	32	47	78	8	29	60	95	16	13	17	8
Hedmark	17	56	113	-	16	57	108	7	1	-5	7
Oppland	16	100	132	65	15	119	177	55	20	45	-10
Buskerud	12	69	98	33	10	35	60	-	-35	-38	-33
Vestfold	6	30	57	-	5	65	116	-	34	59	-
Telemark	9	55	66	42	5	83	117	42	28	51	-1
Aust-Agder	7	75	129	13	7	107	171	28	32	42	15
Vest-Agder	7	67	114	4	9	25	45	-	-41	-69	-4
Rogaland	18	186	263	48	20	168	237	48	-17	-26	0
Hordaland	28	122	168	48	28	119	186	15	-3	17	-32
Sogn og Fjordane	16	97	164	13	16	87	140	11	-10	-25	-2
Møre og Romsdal	13	100	140	39	14	105	152	32	5	11	-7
Sør-Trøndelag	18	7	12	-	19	57	98	7	50	86	7
Nord-Trøndelag	6	13	25	-	7	12	19	-	-2	-6	-
Nordland	16	26	35	14	14	38	43	34	12	8	19
Troms	7	37	26	47	9	45	59	32	8	33	-15
Finnmark	6	57	115	-	6	63	108	16	6	-6	16
55 Overnattings- virksomhet											
Hele landet	634	230	162	322	600	254	160	382	24	-2	60
Østfold	16	319	142	547	15	350	174	590	31	32	44
Akershus	44	205	170	248	42	203	144	282	-1	-26	34
Oslo	70	207	183	237	74	195	159	241	-12	-24	3
Hedmark	19	317	279	356	22	332	211	457	16	-68	101
Oppland	48	319	217	445	47	329	156	535	9	-61	90
Buskerud	39	253	177	338	39	285	178	406	32	1	68
Vestfold	20	253	168	357	23	291	165	446	37	-3	89
Telemark	19	260	131	406	18	290	204	391	31	73	-14
Aust-Agder	19	205	206	204	16	262	275	248	57	69	45
Vest-Agder	25	247	148	371	23	234	106	398	-13	-42	26
Rogaland	49	185	76	379	40	223	100	435	38	24	57
Hordaland	51	224	151	341	48	297	188	468	73	37	127
Sogn og Fjordane	23	298	223	398	18	372	182	635	74	-41	238
Møre og Romsdal	40	215	91	406	37	212	118	377	-3	27	-29
Sør-Trøndelag	42	187	123	275	41	257	132	432	70	9	158
Nord-Trøndelag	20	179	113	273	15	230	181	322	51	68	49
Nordland	42	254	264	247	38	246	176	340	-7	-87	93
Troms	28	159	103	218	27	154	141	170	-4	38	-48
Finnmark	20	161	130	203	17	213	197	243	53	67	40
56 Serverings- virksomhet											
Hele landet	1 421	131	123	142	1 390	146	132	165	15	9	23
Østfold	62	84	84	86	60	76	56	103	-8	-28	17
Akershus	139	114	85	149	133	127	108	150	13	23	1
Oslo	267	183	201	160	283	201	224	174	19	22	14
Hedmark	26	172	181	161	21	135	69	207	-37	-113	45
Oppland	47	149	147	156	40	186	127	256	37	-20	100
Buskerud	53	116	84	156	52	104	73	145	-12	-10	-12
Vestfold	51	146	104	196	50	152	100	214	7	-4	18
Telemark	44	125	70	190	38	193	107	295	68	37	105
Aust-Agder	40	53	33	79	30	72	60	88	19	27	9
Vest-Agder	68	90	80	99	64	119	114	120	29	33	21
Rogaland	149	107	76	165	145	139	92	220	31	17	55
Hordaland	138	136	137	134	138	146	135	163	10	-2	29
Sogn og Fjordane	21	134	74	207	16	126	50	228	-8	-24	21
Møre og Romsdal	47	125	88	178	43	138	79	233	13	-9	55
Sør-Trøndelag	118	136	167	95	117	146	170	112	10	3	17
Nord-Trøndelag	26	98	59	142	26	112	61	176	14	2	34
Nordland	49	139	98	180	57	118	116	117	-21	18	-63
Troms	58	106	140	62	61	89	121	55	-16	-20	-8
Finnmark	18	118	148	88	16	194	152	248	76	5	159

Tabell A5b (forts.)

	2011				2012				Endring i indikator 2011-2012		
	Antall virksom- heter	Indikator			Antall virksom- heter	Indikator			Begge kjønn	Menn	Kvinner
		Begge kjønn	Menn	Kvinner		Begge kjønn	Menn	Kvinner			
58-63 Informasjon og kommunikasjon											
Hele landet	1 471	71	89	49	1 493	71	87	50	0	-2	1
Østfold	52	60	75	42	53	56	71	38	-4	-4	-4
Akershus	150	69	91	45	158	68	93	39	-1	2	-6
Oslo	525	84	102	61	526	86	107	59	2	5	-2
Hedmark	25	78	132	22	30	55	94	10	-24	-38	-12
Oppland	25	57	80	31	26	48	62	32	-8	-18	1
Buskerud	35	74	98	49	38	83	89	80	9	-10	32
Vestfold	51	78	108	41	53	67	85	46	-11	-24	5
Telemark	26	56	54	57	27	76	116	26	20	62	-31
Aust-Agder	22	87	125	41	22	74	90	54	-13	-35	13
Vest-Agder	35	50	51	49	30	62	53	74	12	2	25
Rogaland	120	68	80	46	120	70	88	39	2	8	-7
Hordaland	125	71	82	54	131	59	61	54	-13	-21	0
Sogn og Fjordane	24	32	25	40	22	31	30	31	-1	5	-9
Møre og Romsdal	42	47	65	19	46	44	59	17	-4	-6	-2
Sør-Trøndelag	109	71	97	35	111	67	85	42	-4	-12	6
Nord-Trøndelag	16	24	10	29	18	59	8	121	35	-2	91
Nordland	42	51	73	20	37	57	67	38	6	-6	18
Troms	35	57	79	32	33	65	82	48	8	3	15
Finnmark	12	43	14	73	12	50	24	78	8	10	5
64-66 Finansierings- og forsikringsvirksomhet											
Hele landet	799	39	31	47	780	39	32	47	0	0	0
Østfold	21	40	66	9	23	24	25	24	-15	-41	15
Akershus	61	58	40	80	60	58	33	89	-1	-6	9
Oslo	214	73	59	90	207	73	65	83	0	6	-7
Hedmark	29	48	38	59	27	20	13	27	-28	-26	-32
Oppland	25	26	17	34	27	33	30	36	7	12	2
Buskerud	35	27	14	42	31	22	7	41	-5	-8	-1
Vestfold	23	8	10	6	22	7	8	7	-1	-2	0
Telemark	26	3	6	-	25	3	5	-	0	-1	-
Aust-Agder	20	34	20	53	21	31	19	47	-3	-1	-5
Vest-Agder	26	56	38	81	26	41	37	46	-16	-1	-35
Rogaland	59	18	15	24	58	18	15	23	0	0	-1
Hordaland	74	32	32	30	76	40	46	30	8	14	0
Sogn og Fjordane	18	10	11	8	15	10	3	18	0	-8	10
Møre og Romsdal	45	9	-	20	45	12	-	29	3	-	8
Sør-Trøndelag	52	9	10	9	50	17	7	31	8	-3	22
Nord-Trøndelag	15	-	-	-	14	-	-	-	-	-	-
Nordland	32	11	12	10	26	12	15	10	1	3	0
Troms	19	16	9	23	21	32	8	60	16	-1	38
Finnmark	5	47	45	56	6	44	52	43	-3	7	-13
68-75 Eiendomsdrift, teknisk tjenesteyting											
Hele landet	2 643	110	115	104	2 698	105	110	100	-4	-5	-4
Østfold	88	112	86	147	85	127	107	154	15	21	7
Akershus	216	96	110	81	230	99	111	87	4	2	5
Oslo	700	110	118	101	724	106	107	105	-4	-11	4
Hedmark	78	134	125	143	79	104	110	98	-30	-15	-45
Oppland	60	72	84	59	58	63	67	59	-9	-17	0
Buskerud	101	112	120	101	98	131	155	100	19	35	-1
Vestfold	97	103	108	96	99	121	152	85	19	43	-11
Telemark	68	106	134	70	65	86	105	64	-19	-30	-7
Aust-Agder	31	126	155	89	33	93	106	76	-33	-49	-12
Vest-Agder	86	93	122	55	84	95	118	64	2	-5	9
Rogaland	285	115	121	104	297	101	109	89	-13	-12	-15
Hordaland	260	127	120	135	278	107	108	105	-20	-12	-31
Sogn og Fjordane	40	52	35	76	39	49	24	85	-3	-10	9
Møre og Romsdal	114	100	90	113	115	84	91	75	-15	1	-38
Sør-Trøndelag	202	123	140	102	207	122	131	111	-1	-9	9
Nord-Trøndelag	45	84	103	57	41	78	50	108	-6	-53	51
Nordland	83	94	70	120	82	124	89	164	30	19	44
Troms	67	172	155	190	62	171	174	168	0	18	-23
Finnmark	22	30	48	10	22	7	15	-	-22	-33	-10

Tabell A5b (forts.)

	2011			2012			Endring i indikator 2011-2012				
	Antall virksom- heter	Indikator		Antall virksom- heter	Indikator		Begge kjønn	Menn	Kvinner		
		Begge kjønn	Menn		Kvinner	Begge kjønn				Menn	Kvinner
77-82 Forretnings- messig tjenesteyting											
Hele landet	2 160	205	222	183	2 203	226	241	205	21	19	22
Østfold	93	190	212	163	95	194	185	205	3	-27	42
Akershus	207	172	202	136	211	211	233	183	39	31	47
Oslo	396	136	154	113	395	153	181	118	17	26	5
Hedmark	71	252	286	216	69	264	339	181	12	53	-36
Oppland	57	153	131	178	60	210	189	238	57	57	60
Buskerud	114	195	209	170	111	226	209	242	31	0	72
Vestfold	96	229	246	208	98	269	242	301	40	-4	94
Telemark	73	240	331	130	75	241	282	191	1	-49	60
Aust-Agder	35	231	159	311	38	313	226	418	82	67	107
Vest-Agder	73	255	321	167	71	235	269	186	-20	-52	19
Rogaland	217	213	207	224	237	255	276	218	42	69	-6
Hordaland	193	314	324	296	207	290	310	256	-24	-14	-40
Sogn og Fjordane	44	132	55	233	40	197	86	346	65	31	113
Møre og Romsdal	93	308	337	258	98	341	383	273	33	46	15
Sør-Trøndelag	137	241	287	180	140	242	283	184	0	-4	4
Nord-Trøndelag	57	273	266	282	58	283	314	231	10	48	-51
Nordland	90	141	116	172	87	162	102	241	22	-14	69
Troms	67	138	124	152	68	156	144	170	18	19	18
Finnmark	47	195	283	88	45	219	323	95	23	40	7
Av dette:78.2 Utleie av arbeidskraft											
Hele landet	499	372	555	121	538	409	607	130	36	52	9
Østfold	22	277	401	116	22	314	430	159	37	29	43
Akershus	44	215	309	105	50	277	398	125	62	90	20
Oslo	93	261	398	95	99	305	474	95	44	76	0
Hedmark	12	433	762	88	13	585	1 042	85	152	280	-3
Oppland	9	312	473	137	10	525	880	127	213	407	-10
Buskerud	29	442	607	215	29	438	503	350	-3	-105	135
Vestfold	27	329	510	109	29	355	498	179	26	-12	70
Telemark	13	594	1 060	38	13	442	752	65	-152	-308	27
Aust-Agder	4	207	227	183	6	574	917	143	367	689	-40
Vest-Agder	21	514	803	131	18	514	806	105	-1	3	-26
Rogaland	61	308	413	118	71	398	567	105	91	154	-13
Hordaland	55	529	772	147	63	466	673	141	-63	-99	-6
Sogn og Fjordane	9	159	153	168	6	282	405	92	123	252	-77
Møre og Romsdal	14	1 046	1 592	198	20	1 006	1 492	248	-40	-100	50
Sør-Trøndelag	31	510	814	100	35	501	767	132	-9	-47	32
Nord-Trøndelag	9	795	937	449	10	776	1 082	107	-19	145	-342
Nordland	13	134	172	74	9	33	61	-	-102	-111	-74
Troms	17	76	118	28	20	127	163	91	51	45	63
Finnmark	16	436	755	49	15	463	840	15	28	85	-34
og: 81.2 Rengjørings- virksomhet											
Hele landet	357	310	162	520	371	355	176	604	45	14	84
Østfold	19	268	186	381	19	248	89	462	-21	-97	80
Akershus	31	329	296	370	37	373	271	510	44	-25	140
Oslo	54	154	87	235	55	192	110	294	38	23	59
Hedmark	15	466	359	580	15	395	346	444	-72	-13	-136
Oppland	6	264	15	544	6	436	16	936	172	0	392
Buskerud	22	172	84	278	22	300	168	459	128	83	181
Vestfold	16	405	234	614	18	561	272	914	156	38	300
Telemark	11	284	139	456	13	382	170	638	98	31	182
Aust-Agder	9	352	82	663	9	512	198	893	160	116	229
Vest-Agder	6	344	42	744	7	460	83	977	116	40	233
Rogaland	27	413	111	959	29	462	187	944	49	76	-15
Hordaland	40	440	139	908	43	385	156	738	-55	17	-171
Sogn og Fjordane	5	366	39	793	5	669	30	1 541	303	-10	747
Møre og Romsdal	19	315	179	523	20	363	179	651	48	0	128
Sør-Trøndelag	25	374	220	574	22	392	219	631	17	-1	58
Nord-Trøndelag	10	299	186	518	10	227	74	516	-73	-112	-2
Nordland	19	285	174	423	20	336	165	540	51	-9	118
Troms	17	290	221	363	16	318	231	417	29	10	54
Finnmark	6	108	34	184	5	263	131	409	154	97	225

Tabell A5b (forts.)

	2011			2012			Endring i indikator 2011-2012				
	Antall virksom- heter	Indikator		Antall virksom- heter	Indikator		Begge kjønn	Menn	Kvinner		
		Begge kjønn	Menn		Kvinner	Begge kjønn				Menn	Kvinner
84 Offentlig administrasjon og sosialforsikring											
Hele landet	2 224	53	35	77	2 210	49	32	72	-4	-2	-5
Østfold	112	49	36	66	111	50	30	77	1	-7	12
Akershus	168	52	37	69	157	47	29	69	-5	-8	0
Oslo	233	57	38	81	239	53	36	74	-4	-2	-7
Hedmark	109	68	55	81	106	68	56	82	1	1	0
Oppland	109	40	21	62	114	36	23	51	-4	1	-10
Buskerud	112	46	23	77	112	45	21	75	-2	-1	-2
Vestfold	102	48	28	72	101	42	27	61	-6	-1	-12
Telemark	88	49	16	87	87	32	9	59	-17	-7	-28
Aust-Agder	53	51	34	72	53	38	35	41	-14	1	-31
Vest-Agder	78	55	18	104	76	49	29	77	-5	12	-27
Rogaland	140	37	22	63	139	38	21	69	2	-1	6
Hordaland	165	39	24	63	161	49	30	81	10	6	18
Sogn og Fjordane	66	52	18	95	73	45	18	80	-8	-1	-15
Møre og Romsdal	114	52	54	51	110	54	49	66	3	-5	15
Sør-Trøndelag	145	45	19	80	139	42	22	70	-3	3	-9
Nord-Trøndelag	87	68	58	82	89	45	34	63	-23	-23	-19
Nordland	170	83	68	100	165	83	71	99	0	3	-1
Troms	94	89	53	128	99	57	28	88	-32	-25	-40
Finnmark	79	32	17	49	79	37	21	55	5	5	6
85 Undervisning											
Hele landet	3 911	89	50	141	3 865	82	45	132	-7	-5	-9
Østfold	185	81	43	128	184	70	25	129	-12	-19	1
Akershus	350	89	44	143	351	85	38	143	-4	-5	1
Oslo	297	108	60	166	292	96	52	151	-12	-8	-15
Hedmark	178	118	88	149	170	108	76	143	-9	-11	-6
Oppland	186	108	80	142	185	101	70	139	-7	-10	-2
Buskerud	203	92	44	152	207	81	41	132	-11	-3	-21
Vestfold	182	86	44	135	180	85	40	139	-1	-4	4
Telemark	141	109	70	156	139	101	66	144	-8	-4	-12
Aust-Agder	92	95	52	147	94	79	48	118	-15	-3	-29
Vest-Agder	156	82	42	133	153	75	35	128	-7	-7	-6
Rogaland	330	62	26	126	327	55	24	107	-7	-1	-19
Hordaland	436	82	39	148	428	72	35	132	-9	-4	-16
Sogn og Fjordane	118	119	99	145	119	99	75	130	-20	-24	-15
Møre og Romsdal	245	72	34	128	241	63	33	114	-9	-1	-14
Sør-Trøndelag	223	77	42	122	220	76	38	127	-1	-4	5
Nord-Trøndelag	135	75	41	126	131	73	40	125	-2	-1	0
Nordland	218	99	52	152	221	107	59	166	8	7	14
Troms	152	90	44	138	145	74	41	110	-16	-4	-28
Finnmark	84	105	72	143	78	96	80	115	-10	8	-27
86-88 Helse- og sosialtjenester											
Hele landet	10 864	84	30	153	11 083	82	28	154	-1	-2	2
Østfold	556	84	26	158	562	84	26	161	0	0	3
Akershus	1 141	92	24	174	1 165	93	22	181	1	-2	7
Oslo	1 148	90	34	160	1 138	91	33	164	1	-1	4
Hedmark	436	106	45	168	455	103	48	161	-3	3	-7
Oppland	427	88	38	146	446	83	41	132	-5	2	-14
Buskerud	565	97	30	179	576	94	27	179	-2	-3	-1
Vestfold	457	79	28	141	459	84	29	151	5	1	10
Telemark	427	79	32	134	435	83	43	131	4	11	-3
Aust-Agder	272	80	32	138	275	81	30	144	1	-1	6
Vest-Agder	408	74	28	133	414	73	24	139	0	-3	6
Rogaland	886	64	13	155	928	66	12	160	2	-1	5
Hordaland	1 023	64	23	126	1 052	64	21	129	0	-2	3
Sogn og Fjordane	273	84	27	158	280	82	23	164	-2	-4	5
Møre og Romsdal	609	73	19	155	628	71	15	161	-2	-3	6
Sør-Trøndelag	618	76	32	136	627	69	27	127	-7	-6	-9
Nord-Trøndelag	322	76	33	137	334	78	25	155	2	-8	18
Nordland	635	96	43	155	642	88	35	152	-8	-8	-3
Troms	422	103	51	156	424	99	46	156	-4	-5	0
Finnmark	239	108	43	176	243	97	43	153	-11	0	-23

Tabell A5b (forts.)

	2011			2012			Endring i indikator 2011-2012				
	Antall virksom- heter	Indikator		Antall virksom- heter	Indikator		Begge kjønn	Menn	Kvinner		
		Begge kjønn	Menn		Kvinner	Begge kjønn				Menn	Kvinner
90-99 Private tjenester											
Hele landet	1 769	100	79	128	1 707	104	81	134	4	2	6
Østfold	66	88	104	68	68	91	80	105	3	-24	36
Akershus	156	87	71	106	146	96	74	124	9	4	17
Oslo	472	73	57	92	480	72	61	85	-1	4	-7
Hedmark	59	112	74	151	60	121	107	136	9	33	-16
Oppland	56	164	165	161	51	167	155	179	3	-10	18
Buskerud	98	83	56	117	90	90	73	113	7	18	-4
Vestfold	70	115	88	145	64	120	92	154	6	4	10
Telemark	55	113	91	139	52	151	135	174	39	44	35
Aust-Agder	26	205	216	189	22	229	231	223	24	15	34
Vest-Agder	53	168	97	262	52	131	82	198	-37	-15	-64
Rogaland	135	84	75	101	121	99	88	118	15	14	18
Hordaland	168	72	50	105	162	78	53	119	7	2	14
Sogn og Fjordane	27	153	120	198	20	147	77	245	-7	-43	47
Møre og Romsdal	61	134	77	220	61	138	80	229	4	3	9
Sør-Trøndelag	105	105	51	178	107	115	72	175	9	21	-3
Nord-Trøndelag	31	124	81	202	30	132	72	233	9	-8	31
Nordland	61	141	173	115	56	134	118	160	-7	-55	46
Troms	49	172	135	231	47	184	133	249	12	-2	18
Finmark	21	126	102	136	18	136	90	178	10	-12	42

¹ EU, USA etc.: EU/EØS, USA, Canada, Australia og New Zealand.

Kilde: Statistisk sentralbyrå.

Tabell A5c. Indikatorer (gjennomsnitt) for virksomheters bruk av innvandrere fra Asia, Afrika etc. etter næring, fylke og kjønn. 4. kvartal 2011, 4. kvartal 2012 og endring. Virksomheter med minst 10 ansatte (15-74 år)

	2011			2012			Endring i indikator 2011-2012				
	Antall virksomheter	Indikator			Antall virksomheter	Indikator			Begge kjønn	Menn	Kvinner
		Begge kjønn	Menn	Kvinner		Begge kjønn	Menn	Kvinner			
01-99 Alle næringer											
Hele landet	49 549	88	85	90	49 632	87	84	90	0	-1	0
Østfold	2 393	70	69	71	2 388	69	67	70	-1	-2	0
Akershus	4 675	99	99	100	4 718	99	99	100	0	0	0
Oslo	6 675	81	77	85	6 698	82	79	85	1	2	0
Hedmark	1 861	82	74	88	1 860	80	77	81	-2	3	-6
Oppland	1 895	79	76	81	1 922	79	72	86	1	-4	4
Buskerud	2 533	84	83	84	2 524	83	79	86	-1	-4	1
Vestfold	2 178	83	85	81	2 142	89	91	87	6	6	6
Telemark	1 715	88	82	93	1 717	85	76	93	-2	-6	0
Aust-Agder	1 074	92	91	93	1 053	91	91	92	0	0	-1
Vest-Agder	1 838	81	80	81	1 793	80	80	81	0	0	0
Rogaland	4 402	84	81	87	4 425	83	80	86	-1	-1	-1
Hordaland	4 733	84	77	90	4 770	82	77	86	-2	1	-4
Sogn og Fjordane	1 210	99	92	103	1 204	96	85	104	-2	-7	2
Møre og Romsdal	2 741	100	93	104	2 760	100	92	104	0	-1	0
Sør-Trøndelag	3 038	80	78	81	3 078	77	72	80	-3	-6	-2
Nord-Trøndelag	1 360	86	82	88	1 370	90	92	88	4	10	0
Nordland	2 609	103	107	100	2 595	102	101	103	-1	-6	3
Troms	1 679	108	105	110	1 688	105	106	104	-3	1	-6
Finnmark	940	108	104	111	927	106	101	111	-2	-4	0
01-03 Jordbruk, skogbruk og fiske											
Hele landet	429	60	98	37	405	48	62	39	-12	-36	2
Østfold	7	90	45	129	9	61	41	78	-29	-4	-51
Akershus	12	100	137	68	8	44	71	20	-56	-66	-48
Oslo	9	31	34	29	8	24	26	21	-8	-8	-7
Hedmark	27	66	91	43	25	91	95	88	25	4	45
Oppland	27	21	38	6	27	34	34	33	13	-3	27
Buskerud	5	58	122	-	7	90	119	63	32	-2	63
Vestfold	7	-	-	-	6	201	55	334	201	55	334
Telemark	12	24	60	-	10	109	67	140	85	7	140
Aust-Agder	5	128	65	185	6	135	98	169	7	32	-16
Vest-Agder	6	51	128	-	6	53	130	-	1	2	-
Rogaland	36	33	39	27	35	48	71	30	15	32	3
Hordaland	54	56	72	42	54	56	68	45	-1	-4	3
Sogn og Fjordane	29	5	-	8	26	7	-	12	2	-	4
Møre og Romsdal	34	51	88	24	32	16	29	5	-35	-60	-19
Sør-Trøndelag	35	107	210	81	37	50	78	38	-57	-132	-43
Nord-Trøndelag	32	74	187	4	28	2	3	2	-72	-183	-3
Nordland	61	50	75	33	55	39	90	4	-11	15	-29
Troms	18	117	203	62	16	63	114	32	-53	-89	-31
Finnmark	13	171	314	78	10	64	81	50	-107	-233	-28
05-09 Bergverksdrift og utvinning											
Hele landet	278	51	86	23	297	53	84	27	2	-2	4
Østfold	4	21	46	-	4	22	48	-	1	2	-
Akershus	18	54	73	38	16	76	113	44	22	41	5
Oslo	22	27	35	19	21	26	39	14	-1	4	-6
Hedmark	3	-	-	-	3	-	-	-	-	-	-
Oppland	6	-	-	-	5	-	-	-	-	-	-
Buskerud	12	4	9	-	12	4	8	-	0	-1	-
Vestfold	6	11	22	-	5	13	26	-	2	4	-
Telemark	3	50	106	-	4	35	75	-	-15	-31	-
Aust-Agder	5	48	47	50	5	49	55	44	0	8	-6
Vest-Agder	1	-	-	-	3	93	186	-	93	186	-
Rogaland	102	54	90	22	107	53	82	27	-2	-9	5
Hordaland	28	53	90	24	35	60	82	41	7	-8	17
Sogn og Fjordane	8	53	124	-	10	75	122	41	22	-2	41
Møre og Romsdal	17	29	54	15	18	46	55	42	17	1	27
Sør-Trøndelag	9	50	100	5	10	56	113	7	6	14	2
Nord-Trøndelag	8	121	266	16	9	68	137	18	-53	-129	2
Nordland	10	28	60	10	10	25	53	9	-2	-7	-1
Troms	7	70	73	69	9	65	125	16	-5	52	-52
Finnmark	9	214	333	120	11	159	273	71	-56	-61	-49

Tabell A5c (forts.)

	2011			2012			Endring i indikator 2011-2012				
	Antall virksom- heter	Indikator		Antall virksom- heter	Indikator		Begge kjønn	Menn	Kvinner		
		Begge kjønn	Menn		Kvinner	Begge kjønn				Menn	Kvinner
10-33 Industri											
Hele landet	3 793	112	175	61	3 775	108	166	62	-3	-9	1
Østfold	238	83	118	51	242	80	110	52	-3	-8	1
Akershus	225	104	169	48	222	96	160	39	-9	-9	-8
Oslo	214	73	100	45	230	70	92	48	-3	-8	2
Hedmark	164	89	151	35	160	106	167	52	17	16	18
Oppland	143	82	151	27	139	79	134	32	-4	-17	5
Buskerud	208	112	174	57	209	109	168	57	-3	-6	0
Vestfold	230	133	207	71	226	135	199	82	2	-8	11
Telemark	149	102	171	44	149	89	138	47	-12	-32	3
Aust-Agder	96	135	233	56	89	137	227	65	2	-6	9
Vest-Agder	171	123	215	53	161	129	222	59	6	7	6
Rogaland	424	118	194	55	412	105	176	45	-13	-18	-10
Hordaland	362	100	165	43	362	100	161	48	1	-3	5
Sogn og Fjordane	119	155	214	111	121	135	199	89	-20	-15	-22
Møre og Romsdal	376	133	207	85	359	124	191	81	-9	-16	-4
Sør-Trøndelag	212	103	138	70	218	100	125	74	-2	-13	4
Nord-Trøndelag	114	93	142	56	113	98	156	58	5	14	2
Nordland	196	144	215	95	196	143	204	99	-1	-11	5
Troms	109	115	187	67	117	117	178	75	1	-9	8
Finnmark	43	186	208	171	50	198	256	152	12	48	-19
35-39 Elektrisitet, vann, avløp, renovasjon											
Hele landet	735	40	76	14	749	40	77	15	0	1	1
Østfold	32	17	28	6	34	21	31	12	4	3	5
Akershus	46	56	96	23	51	49	75	27	-7	-21	4
Oslo	48	51	87	16	47	55	90	20	3	3	3
Hedmark	26	3	6	-	28	9	4	12	6	-1	12
Oppland	42	31	55	16	45	53	108	9	22	53	-6
Buskerud	50	22	34	12	46	21	34	9	-1	0	-3
Vestfold	23	44	71	21	22	39	59	20	-6	-11	-1
Telemark	46	34	72	5	46	36	78	3	2	6	-2
Aust-Agder	17	44	102	-	16	49	85	19	4	-16	19
Vest-Agder	27	25	51	6	29	24	36	13	-1	-14	7
Rogaland	51	63	120	17	55	48	86	17	-15	-34	1
Hordaland	67	46	93	8	66	37	71	9	-9	-22	1
Sogn og Fjordane	35	28	33	24	36	59	93	36	31	60	12
Møre og Romsdal	50	60	156	11	49	57	169	11	-3	13	0
Sør-Trøndelag	45	29	60	5	44	23	40	9	-6	-19	4
Nord-Trøndelag	21	45	94	8	25	71	223	16	26	128	7
Nordland	65	26	40	17	65	19	38	6	-7	-2	-11
Troms	24	70	151	11	25	47	103	3	-23	-48	-8
Finnmark	20	84	103	72	20	73	79	74	-10	-24	2
41-43 Bygge- og anleggsvirksomhet											
Hele landet	4 242	37	70	9	4 333	38	71	10	0	1	0
Østfold	249	32	59	7	258	31	60	5	0	1	-2
Akershus	296	40	74	9	327	35	70	5	-4	-4	-4
Oslo	401	40	73	8	406	45	81	9	4	8	1
Hedmark	167	26	43	10	169	31	53	11	5	9	1
Oppland	198	24	46	3	209	29	58	5	6	12	2
Buskerud	248	37	67	10	245	37	70	8	0	3	-1
Vestfold	202	40	79	6	207	45	93	6	6	15	-1
Telemark	143	66	120	24	153	57	102	21	-9	-18	-3
Aust-Agder	102	40	71	13	94	37	63	15	-3	-8	2
Vest-Agder	186	35	70	5	182	41	87	4	6	17	0
Rogaland	404	42	84	6	401	38	76	5	-4	-8	-1
Hordaland	425	28	52	7	421	28	52	7	-1	0	0
Sogn og Fjordane	108	21	50	-	114	21	50	-	-1	0	-
Møre og Romsdal	244	32	71	8	245	34	67	12	2	-4	5
Sør-Trøndelag	288	37	59	13	295	35	55	15	-2	-4	2
Nord-Trøndelag	135	40	74	15	142	43	89	9	3	15	-7
Nordland	235	56	111	15	248	52	86	27	-4	-24	12
Troms	134	37	59	22	135	43	68	23	6	9	1
Finnmark	77	42	91	11	82	43	92	11	1	1	0

Tabell A5c (forts.)

	2011			2012			Endring i indikator 2011-2012				
	Antall virksom- heter	Indikator		Antall virksom- heter	Indikator		Begge kjønn	Menn	Kvinner		
		Begge kjønn	Menn		Kvinner	Begge kjønn				Menn	Kvinner
45-47 Varehandel, reparasjon av motorvogner											
Hele landet	10 098	76	81	72	10 004	78	84	73	2	3	1
Østfold	519	64	65	63	502	63	65	60	-1	0	-3
Akershus	1 251	82	97	69	1 242	81	95	70	-1	-2	0
Oslo	1 448	70	77	62	1 424	76	86	67	6	9	4
Hedmark	372	78	73	82	365	78	75	80	0	2	-2
Oppland	367	79	71	87	365	84	82	85	4	11	-2
Buskerud	570	80	87	74	574	83	87	79	3	0	5
Vestfold	482	79	88	72	451	83	95	74	4	7	2
Telemark	325	70	64	75	333	77	62	90	7	-1	15
Aust-Agder	200	84	102	70	204	89	102	79	4	0	9
Vest-Agder	374	68	81	57	356	74	79	71	5	-3	14
Rogaland	835	73	66	78	829	78	76	79	5	10	1
Hordaland	981	71	69	72	970	65	70	60	-6	0	-12
Sogn og Fjordane	187	99	121	85	187	88	105	79	-10	-16	-6
Møre og Romsdal	486	80	75	84	505	89	86	90	9	11	6
Sør-Trøndelag	585	69	61	73	600	63	61	63	-6	0	-9
Nord-Trøndelag	226	69	74	62	229	75	74	74	6	0	12
Nordland	447	88	117	68	442	90	117	71	2	0	3
Troms	299	85	94	78	294	81	89	73	-4	-4	-5
Finnmark	144	110	139	93	132	123	164	97	13	26	5
Av dette: 47 Detaljhandel											
Hele landet	6 068	98	87	107	6 042	102	94	108	4	7	1
Østfold	301	80	59	99	287	80	64	95	0	5	-4
Akershus	647	114	111	117	631	118	118	119	4	6	2
Oslo	665	106	99	112	664	116	114	118	10	15	6
Hedmark	236	97	69	121	241	90	73	104	-7	4	-17
Oppland	246	98	68	124	238	106	89	120	8	22	-4
Buskerud	326	107	96	116	334	117	109	122	10	14	6
Vestfold	272	107	100	112	257	114	112	117	8	12	4
Telemark	213	90	64	112	224	106	74	133	16	10	21
Aust-Agder	138	94	96	92	138	100	88	109	6	-8	17
Vest-Agder	240	77	72	81	232	87	72	101	9	0	20
Rogaland	526	95	67	117	531	99	79	116	4	11	-2
Hordaland	672	83	68	96	662	76	70	81	-7	1	-15
Sogn og Fjordane	133	108	118	103	132	104	116	97	-5	-1	-6
Møre og Romsdal	318	104	92	112	326	119	100	129	16	8	17
Sør-Trøndelag	376	78	55	96	399	74	59	85	-5	3	-11
Nord-Trøndelag	146	93	89	90	150	93	73	105	-1	-16	15
Nordland	306	103	118	93	304	110	133	94	7	15	1
Troms	203	111	112	111	197	102	97	103	-9	-15	-7
Finnmark	104	140	164	127	95	161	208	131	21	45	5
49-53 Transport og lagring											
Hele landet	2 078	66	116	24	2 040	66	116	23	-1	0	-1
Østfold	93	66	122	16	83	70	128	16	4	7	1
Akershus	195	115	207	35	199	105	189	31	-10	-18	-4
Oslo	211	119	195	43	204	119	200	39	0	4	-4
Hedmark	72	38	65	15	71	29	49	11	-9	-16	-4
Oppland	72	36	66	8	78	47	64	30	11	-2	22
Buskerud	85	72	126	24	77	73	136	16	0	11	-8
Vestfold	79	73	132	22	76	57	114	8	-16	-18	-14
Telemark	70	66	93	41	61	65	112	25	0	20	-17
Aust-Agder	39	53	95	19	35	68	132	14	15	37	-6
Vest-Agder	65	51	91	16	63	60	108	16	9	17	1
Rogaland	180	81	148	24	174	79	136	28	-2	-12	5
Hordaland	183	55	85	28	181	52	86	23	-3	1	-5
Sogn og Fjordane	70	33	60	12	68	48	88	17	15	28	5
Møre og Romsdal	124	76	131	35	128	72	134	27	-4	3	-8
Sør-Trøndelag	113	55	110	10	115	65	110	25	9	0	15
Nord-Trøndelag	70	29	52	12	68	35	73	8	6	21	-5
Nordland	173	44	81	16	168	43	71	22	-1	-11	6
Troms	97	27	45	12	105	35	65	12	8	20	0
Finnmark	87	29	55	13	86	18	37	6	-11	-19	-7

Tabell A5c (forts.)

	2011				2012				Endring i indikator 2011-2012		
	Antall virksom- heter	Indikator			Antall virksom- heter	Indikator			Begge kjønn	Menn	Kvinner
		Begge kjønn	Menn	Kvinner		Begge kjønn	Menn	Kvinner			
Av dette: 49.3											
Landtransport med passasjer											
Hele landet	262	147	289	20	257	148	299	14	1	11	-6
Østfold	8	218	447	17	8	201	405	16	-17	-42	-1
Akershus	20	274	572	13	20	289	603	12	15	30	-2
Oslo	32	370	722	21	29	339	674	9	-31	-49	-11
Hedmark	17	61	93	35	16	80	122	43	19	29	7
Oppland	16	45	68	20	15	51	60	40	6	-8	20
Buskerud	12	139	254	34	10	159	306	25	20	53	-8
Vestfold	6	53	113	-	5	66	124	18	14	10	18
Telemark	9	168	222	113	5	192	417	8	24	195	-105
Aust-Agder	7	146	340	-	7	205	451	3	59	111	3
Vest-Agder	7	98	165	30	9	205	441	-	108	276	-30
Rogaland	18	184	403	2	20	172	330	37	-11	-73	35
Hordaland	28	107	195	26	28	100	211	-	-7	16	-26
Sogn og Fjordane	16	38	87	-	16	44	104	-	5	16	-
Møre og Romsdal	13	77	193	-	14	80	198	-	2	5	-
Sør-Trøndelag	18	168	353	13	19	143	291	23	-25	-63	10
Nord-Trøndelag	6	52	131	-	7	14	34	-	-38	-98	-
Nordland	16	41	88	7	14	65	145	7	24	57	0
Troms	7	29	61	3	9	63	164	3	34	103	0
Finnmark	6	61	-	102	6	18	25	11	-43	25	-91
55 Overnattings- virksomhet											
Hele landet	634	276	194	344	600	286	193	362	10	-1	19
Østfold	16	223	131	305	15	174	106	234	-50	-25	-71
Akershus	44	270	255	284	42	307	287	325	38	32	41
Oslo	70	252	196	307	74	260	192	327	8	-5	20
Hedmark	19	296	188	392	22	283	156	395	-13	-32	3
Oppland	48	214	119	296	47	260	119	378	46	0	82
Buskerud	39	220	183	253	39	212	190	232	-8	7	-21
Vestfold	20	211	101	306	23	178	131	219	-32	30	-87
Telemark	19	426	390	457	18	403	263	516	-23	-127	59
Aust-Agder	19	232	66	364	16	308	202	387	76	136	23
Vest-Agder	25	164	81	235	23	223	146	296	59	66	61
Rogaland	49	284	138	409	40	307	141	451	23	3	41
Hordaland	51	261	192	320	48	288	215	351	27	24	31
Sogn og Fjordane	23	224	93	318	18	239	86	347	15	-6	29
Møre og Romsdal	40	389	257	464	37	330	147	439	-59	-110	-26
Sør-Trøndelag	42	213	131	288	41	264	201	328	51	69	40
Nord-Trøndelag	20	213	146	261	15	265	288	250	52	142	-11
Nordland	42	493	432	541	38	475	338	581	-18	-94	39
Troms	28	316	188	405	27	316	173	423	0	-15	17
Finnmark	20	303	293	313	17	276	236	299	-27	-57	-13
56 Serverings- virksomhet											
Hele landet	1 421	213	233	194	1 390	213	233	192	0	0	-1
Østfold	62	172	146	197	60	195	183	205	23	38	8
Akershus	139	247	250	244	133	270	294	249	24	44	6
Oslo	267	193	248	138	283	181	227	136	-12	-21	-2
Hedmark	26	342	343	338	21	384	440	326	42	97	-13
Oppland	47	145	138	149	40	230	226	229	85	87	79
Buskerud	53	273	300	249	52	202	187	217	-70	-113	-32
Vestfold	51	132	146	115	50	207	257	162	75	111	47
Telemark	44	167	153	182	38	114	92	136	-53	-61	-46
Aust-Agder	40	199	162	233	30	197	204	191	-2	42	-42
Vest-Agder	68	181	169	190	64	141	139	141	-41	-30	-49
Rogaland	149	197	177	217	145	197	195	198	0	18	-19
Hordaland	138	227	258	200	138	223	261	188	-4	4	-12
Sogn og Fjordane	21	81	81	75	16	62	-	105	-20	-81	30
Møre og Romsdal	47	229	216	244	43	273	232	301	44	15	57
Sør-Trøndelag	118	244	330	171	117	239	283	197	-5	-47	26
Nord-Trøndelag	26	262	195	308	26	348	354	342	87	159	34
Nordland	49	309	374	253	57	248	266	226	-61	-107	-27
Troms	58	224	287	175	61	200	222	185	-23	-65	9
Finnmark	18	234	311	186	16	237	343	169	3	32	-18

Tabell A5c (forts.)

	2011			2012			Endring i indikator 2011-2012				
	Antall virksom- heter	Indikator		Antall virksom- heter	Indikator		Begge kjønn	Menn	Kvinner		
		Begge kjønn	Menn		Kvinner	Begge kjønn				Menn	Kvinner
58-63 Informasjon og kommunikasjon											
Hele landet	1 471	42	58	28	1 493	42	58	28	0	0	-1
Østfold	52	36	44	29	53	31	35	27	-6	-9	-3
Akershus	150	41	58	26	158	55	77	36	14	19	9
Oslo	525	34	46	23	526	34	47	20	0	2	-2
Hedmark	25	30	27	31	30	19	19	19	-10	-8	-12
Oppland	25	11	9	12	26	25	52	1	15	43	-11
Buskerud	35	41	53	31	38	44	70	22	3	16	-9
Vestfold	51	43	58	31	53	50	58	43	6	0	12
Telemark	26	35	38	33	27	31	49	15	-4	12	-18
Aust-Agder	22	105	91	118	22	109	111	108	4	20	-10
Vest-Agder	35	42	71	18	30	30	45	15	-12	-26	-4
Rogaland	120	45	58	33	120	53	66	41	8	8	7
Hordaland	125	47	68	28	131	37	50	24	-10	-18	-4
Sogn og Fjordane	24	99	201	23	22	53	96	21	-46	-105	-2
Møre og Romsdal	42	50	40	56	46	49	59	42	-1	19	-14
Sør-Trøndelag	109	52	80	27	111	45	58	31	-7	-22	4
Nord-Trøndelag	16	56	63	59	18	37	80	11	-19	17	-47
Nordland	42	57	89	35	37	55	81	39	-2	-8	3
Troms	35	43	67	24	33	65	98	40	22	31	16
Finnmark	12	35	67	12	12	34	83	-	0	17	-12
64-66 Finansierings- og forsikringsvirksomhet											
Hele landet	799	21	17	24	780	21	19	23	0	2	-1
Østfold	21	8	4	12	23	8	4	12	0	0	0
Akershus	61	25	33	19	60	38	39	37	12	6	18
Oslo	214	34	29	38	207	27	26	28	-7	-3	-11
Hedmark	29	11	-	21	27	11	22	-	-1	22	-21
Oppland	25	35	7	59	27	28	9	45	-7	3	-15
Buskerud	35	14	22	8	31	17	20	14	2	-2	6
Vestfold	23	5	-	9	22	20	21	19	15	21	10
Telemark	26	10	3	15	25	16	3	27	6	0	11
Aust-Agder	20	19	3	34	21	21	5	36	2	2	2
Vest-Agder	26	28	2	47	26	25	-	44	-3	-2	-3
Rogaland	59	23	25	22	58	21	26	17	-2	1	-5
Hordaland	74	19	16	23	76	23	19	26	3	4	3
Sogn og Fjordane	18	-	-	-	15	7	18	-	7	18	-
Møre og Romsdal	45	8	1	13	45	16	8	21	7	7	7
Sør-Trøndelag	52	10	10	11	50	10	5	13	-1	-4	3
Nord-Trøndelag	15	14	31	-	14	14	33	-	0	2	-
Nordland	32	8	8	8	26	5	-	8	-4	-8	0
Troms	19	6	13	1	21	5	11	1	-1	-1	0
Finnmark	5	30	74	-	6	22	55	-	-7	-19	-
68-75 Eiendomsdrift, teknisk tjenesteyting											
Hele landet	2 643	58	59	57	2 698	54	57	52	-4	-2	-5
Østfold	88	55	71	41	85	59	66	53	4	-4	12
Akershus	216	58	62	55	230	59	70	49	0	8	-6
Oslo	700	32	30	34	724	35	34	36	3	4	2
Hedmark	78	71	58	84	79	58	46	70	-13	-12	-14
Oppland	60	38	34	43	58	36	28	43	-2	-5	1
Buskerud	101	28	25	30	98	29	28	31	2	3	1
Vestfold	97	67	80	56	99	52	67	40	-15	-13	-16
Telemark	68	47	63	34	65	38	50	27	-9	-13	-7
Aust-Agder	31	107	147	72	33	75	83	69	-31	-64	-3
Vest-Agder	86	45	52	40	84	52	51	53	7	-1	12
Rogaland	285	62	76	48	297	54	66	43	-8	-10	-5
Hordaland	260	82	76	86	278	73	69	77	-8	-7	-10
Sogn og Fjordane	40	83	110	60	39	92	145	52	9	35	-7
Møre og Romsdal	114	61	86	49	115	53	82	37	-8	-3	-12
Sør-Trøndelag	202	60	69	51	207	55	63	47	-5	-6	-3
Nord-Trøndelag	45	47	13	72	41	56	51	59	9	39	-13
Nordland	83	168	67	242	82	133	72	178	-35	5	-64
Troms	67	109	110	110	62	120	126	118	11	16	8
Finnmark	22	62	74	52	22	26	20	31	-36	-53	-21

Tabell A5c (forts.)

	2011			2012			Endring i indikator 2011-2012				
	Antall virksom- heter	Indikator		Antall virksom- heter	Indikator		Begge kjønn	Menn	Kvinner		
		Begge kjønn	Menn		Kvinner	Begge kjønn				Menn	Kvinner
77-82 Forretnings- messig tjenesteyting											
Hele landet	2 160	209	206	208	2 203	205	214	195	-4	8	-13
Østfold	93	226	228	221	95	193	205	180	-33	-23	-41
Akershus	207	207	247	172	211	200	260	147	-7	13	-25
Oslo	396	126	142	111	395	118	139	98	-8	-3	-13
Hedmark	71	192	175	204	69	225	211	236	33	36	33
Oppland	57	229	250	207	60	234	231	234	5	-18	27
Buskerud	114	209	209	208	111	192	176	204	-17	-32	-5
Vestfold	96	225	219	226	98	236	229	238	11	10	12
Telemark	73	253	242	261	75	230	211	243	-22	-32	-18
Aust-Agder	35	256	227	278	38	236	206	257	-20	-20	-21
Vest-Agder	73	157	148	164	71	152	148	158	-5	1	-6
Rogaland	217	158	135	176	237	157	154	157	-1	19	-19
Hordaland	193	209	194	220	207	221	213	226	12	19	5
Sogn og Fjordane	44	434	295	530	40	417	272	518	-17	-24	-12
Møre og Romsdal	93	333	255	385	98	293	270	311	-40	15	-74
Sør-Trøndelag	137	161	157	155	140	149	161	132	-12	4	-24
Nord-Trøndelag	57	290	296	278	58	303	345	267	14	49	-11
Nordland	90	300	332	277	87	364	398	338	64	67	61
Troms	67	347	350	346	68	356	496	259	9	145	-86
Finnmark	47	277	285	272	45	233	197	260	-43	-88	-12
Av dette: 78.2 Utleie av arbeidskraft											
Hele landet	499	128	183	84	538	124	174	83	-4	-9	-1
Østfold	22	145	233	64	22	146	212	87	1	-22	22
Akershus	44	164	223	113	50	155	208	108	-9	-15	-5
Oslo	93	88	105	72	99	80	89	71	-8	-15	-1
Hedmark	12	183	268	107	13	242	395	109	59	126	2
Oppland	9	138	266	22	10	213	319	118	75	52	96
Buskerud	29	107	112	101	29	98	87	105	-9	-25	3
Vestfold	27	191	250	138	29	164	231	104	-26	-19	-34
Telemark	13	120	200	49	13	110	173	55	-10	-27	5
Aust-Agder	4	117	216	27	6	163	233	94	46	17	68
Vest-Agder	21	138	274	43	18	118	255	33	-20	-19	-10
Rogaland	61	111	167	67	71	142	227	71	31	60	4
Hordaland	55	144	158	131	63	131	167	100	-13	8	-31
Sogn og Fjordane	9	254	420	120	6	70	40	86	-184	-380	-33
Møre og Romsdal	14	221	463	84	20	115	223	43	-106	-240	-41
Sør-Trøndelag	31	78	118	49	35	97	143	67	19	25	18
Nord-Trøndelag	9	237	301	177	10	225	285	161	-12	-16	-16
Nordland	13	119	165	82	9	75	90	63	-44	-75	-19
Troms	17	88	106	72	20	129	176	96	41	70	24
Finnmark	16	65	130	20	15	43	24	57	-22	-107	37
og: 81.2 Rengjørings- virksomhet											
Hele landet	357	570	582	557	371	549	610	499	-21	28	-57
Østfold	19	485	530	442	19	401	497	315	-84	-33	-128
Akershus	31	611	685	546	37	496	646	364	-115	-39	-182
Oslo	54	468	518	417	55	430	491	371	-37	-27	-47
Hedmark	15	340	223	440	15	456	341	560	116	118	120
Oppland	6	1 090	1 425	781	6	1 018	1 232	823	-72	-194	42
Buskerud	22	579	579	576	22	457	412	492	-121	-167	-84
Vestfold	16	563	576	554	18	584	559	603	20	-17	49
Telemark	11	653	754	578	13	526	620	449	-127	-133	-129
Aust-Agder	9	383	397	374	9	320	321	326	-63	-76	-48
Vest-Agder	6	462	379	545	7	470	403	537	8	24	-8
Rogaland	27	429	312	523	29	337	230	420	-92	-82	-104
Hordaland	40	571	533	600	43	628	585	661	57	51	61
Sogn og Fjordane	5	779	231	1 115	5	845	482	1 089	66	251	-27
Møre og Romsdal	19	575	388	691	20	622	568	641	47	180	-50
Sør-Trøndelag	25	385	406	367	22	327	408	258	-58	2	-109
Nord-Trøndelag	10	842	910	765	10	932	1 232	704	90	322	-61
Nordland	19	761	928	636	20	928	1 228	714	167	300	78
Troms	17	889	1 018	817	16	934	1 549	513	45	532	-303
Finnmark	6	1 067	1 337	892	5	789	878	737	-278	-460	-155

Tabell A5c (forts.)

	2011			2012			Endring i indikator 2011-2012				
	Antall virksom- heter	Indikator		Antall virksom- heter	Indikator		Begge kjønn	Menn	Kvinner		
		Begge kjønn	Menn		Kvinner	Begge kjønn				Menn	Kvinner
84 Offentlig administrasjon og sosialforsikring											
Hele landet	2 224	49	37	58	2 210	50	39	58	1	2	0
Østfold	112	43	35	49	111	47	33	59	4	-1	9
Akershus	168	58	54	61	157	59	50	67	1	-4	6
Oslo	233	54	46	62	239	55	47	62	1	1	0
Hedmark	109	52	44	60	106	53	56	50	1	13	-10
Oppland	109	65	41	81	114	54	37	66	-12	-4	-15
Buskerud	112	43	29	55	112	36	27	44	-6	-1	-11
Vestfold	102	26	18	34	101	37	36	41	11	18	7
Telemark	88	52	27	71	87	38	39	37	-15	11	-34
Aust-Agder	53	39	33	44	53	44	39	48	5	6	4
Vest-Agder	78	58	33	76	76	46	24	62	-12	-10	-13
Rogaland	140	34	23	43	139	40	31	49	6	7	6
Hordaland	165	58	44	70	161	60	41	77	2	-3	7
Sogn og Fjordane	66	31	23	36	73	50	33	62	20	10	26
Møre og Romsdal	114	37	14	52	110	46	21	61	9	7	9
Sør-Trøndelag	145	48	28	65	139	44	29	58	-4	1	-7
Nord-Trøndelag	87	56	45	63	89	58	67	52	2	21	-11
Nordland	170	64	61	66	165	60	50	66	-5	-11	0
Troms	94	31	24	37	99	42	22	54	11	-2	17
Finnmark	79	49	32	61	79	56	37	69	6	5	8
85 Undervisning											
Hele landet	3 911	56	37	72	3 865	56	35	72	-1	-1	-1
Østfold	185	44	32	54	184	43	30	54	-1	-2	0
Akershus	350	53	39	65	351	49	38	59	-4	-1	-6
Oslo	297	66	52	80	292	66	52	79	0	0	-1
Hedmark	178	65	48	79	170	53	32	72	-11	-16	-7
Oppland	186	60	39	78	185	57	33	78	-3	-5	0
Buskerud	203	48	35	59	207	54	43	63	6	8	4
Vestfold	182	60	38	81	180	58	36	77	-3	-1	-4
Telemark	141	49	39	58	139	62	34	84	13	-5	26
Aust-Agder	92	37	18	52	94	47	19	71	10	1	19
Vest-Agder	156	45	20	63	153	41	23	53	-4	2	-10
Rogaland	330	51	31	68	327	47	28	63	-4	-3	-6
Hordaland	436	55	31	75	428	58	37	76	3	6	1
Sogn og Fjordane	118	77	48	97	119	67	31	92	-10	-17	-5
Møre og Romsdal	245	54	26	71	241	56	28	72	2	1	1
Sør-Trøndelag	223	48	28	63	220	53	26	74	5	-2	10
Nord-Trøndelag	135	70	53	82	131	63	50	71	-8	-4	-11
Nordland	218	71	56	84	221	71	58	81	0	2	-3
Troms	152	65	28	92	145	60	25	83	-6	-3	-8
Finnmark	84	50	28	67	78	51	23	71	1	-4	4
86-88 Helse- og sosialtjenester											
Hele landet	10 864	107	51	154	11 083	106	49	154	0	-2	0
Østfold	556	72	38	103	562	76	37	111	4	-1	8
Akershus	1 141	129	68	183	1 165	133	68	191	4	1	8
Oslo	1 148	143	65	220	1 138	142	65	218	0	0	-1
Hedmark	436	96	50	137	455	84	55	109	-13	5	-28
Oppland	427	96	68	121	446	86	45	122	-10	-23	0
Buskerud	565	97	46	142	576	97	40	146	0	-5	3
Vestfold	457	87	34	132	459	98	39	146	11	5	14
Telemark	427	93	35	141	435	94	43	136	2	8	-5
Aust-Agder	272	98	52	137	275	91	55	121	-7	3	-15
Vest-Agder	408	103	47	150	414	97	44	142	-7	-4	-8
Rogaland	886	95	30	152	928	97	30	156	2	0	4
Hordaland	1 023	98	41	148	1 052	95	40	142	-3	-1	-6
Sogn og Fjordane	273	106	51	146	280	115	45	164	9	-6	18
Møre og Romsdal	609	116	42	162	628	120	41	168	4	-1	6
Sør-Trøndelag	618	89	40	130	627	87	39	126	-2	0	-5
Nord-Trøndelag	322	98	43	135	334	102	41	141	5	-1	6
Nordland	635	96	50	131	642	98	49	132	1	-1	1
Troms	422	142	106	169	424	126	85	156	-16	-21	-13
Finnmark	239	129	58	179	243	136	69	184	7	11	5

Tabell A5c (forts.)

	2011			2012			Endring i indikator 2011-2012				
	Antall virksom- heter	Indikator		Antall virksom- heter	Indikator		Begge kjønn	Menn	Kvinner		
		Begge kjønn	Menn		Kvinner	Begge kjønn				Menn	Kvinner
90-99 Private tjenester											
Hele landet	1 769	73	67	78	1 707	73	66	79	0	0	1
Østfold	66	61	61	60	68	51	49	53	-10	-13	-7
Akershus	156	90	74	105	146	89	71	106	-1	-3	1
Oslo	472	37	33	42	480	41	38	44	4	6	3
Hedmark	59	90	108	74	60	78	100	59	-12	-9	-15
Oppland	56	118	177	65	51	77	90	65	-40	-86	1
Buskerud	98	63	75	52	90	67	72	64	5	-3	11
Vestfold	70	43	38	48	64	35	29	40	-8	-9	-7
Telemark	55	126	104	144	52	116	121	112	-10	17	-32
Aust-Agder	26	52	62	43	22	52	27	72	0	-35	29
Vest-Agder	53	56	48	63	52	64	58	70	8	10	6
Rogaland	135	75	61	87	121	78	69	87	3	8	0
Hordaland	168	83	59	104	162	74	74	75	-9	15	-29
Sogn og Fjordane	27	166	176	151	20	185	158	203	19	-18	52
Møre og Romsdal	61	111	103	117	61	136	140	134	26	37	17
Sør-Trøndelag	105	87	66	103	107	73	51	91	-14	-15	-12
Nord-Trøndelag	31	82	98	68	30	96	87	99	15	-11	31
Nordland	61	129	126	135	56	153	91	201	24	-35	66
Troms	49	92	38	129	47	145	126	166	52	88	36
Finmark	21	79	93	71	18	94	58	121	15	-36	49

¹ Asia, Afrika etc.: Asia, Afrika, Latin-Amerika, Oseania unntatt Australia og New Zealand, og Europa utenom EU/EØS.

Kilde: Statistisk sentralbyrå.

Tabell A6a. Indikatorer (gjennomsnitt) for virksomheters bruk av innvandrere etter sektor, fylke og kjønn. 4. kvartal 2011, 4. kvartal 2012 og endring. Virksomheter med minst 10 ansatte (15-74 år)

	2011			2012			Endring i indikator 2011-2012				
	Antall virksomheter	Indikator		Antall virksomheter	Indikator		Begge kjønn	Menn	Kvinner		
		Begge kjønn	Menn		Kvinner	Begge kjønn				Menn	Kvinner
Statlig forvaltning											
Hele landet	2 324	62	48	76	2 354	59	47	73	-3	-1	-4
Østfold	111	48	46	50	103	48	40	57	0	-6	7
Akershus	162	69	48	89	154	65	41	90	-4	-7	0
Oslo	286	53	40	67	309	56	45	69	3	5	1
Hedmark	113	76	56	94	117	73	63	83	-2	7	-11
Oppland	105	85	70	99	113	74	61	88	-10	-8	-12
Buskerud	116	53	35	71	113	51	40	61	-3	5	-10
Vestfold	100	38	28	48	105	45	34	56	7	6	9
Telemark	80	68	45	89	80	59	59	60	-9	14	-29
Aust-Agder	53	64	51	77	54	58	53	64	-5	2	-13
Vest-Agder	82	63	43	85	81	55	42	69	-8	0	-15
Rogaland	157	45	27	67	160	44	26	66	-1	-1	0
Hordaland	207	59	46	73	201	56	42	72	-3	-4	-1
Sogn og Fjordane	62	59	42	77	74	66	43	91	7	1	14
Møre og Romsdal	110	43	32	55	112	43	33	55	0	0	-1
Sør-Trøndelag	148	66	53	78	149	63	53	74	-3	0	-5
Nord-Trøndelag	73	70	69	70	75	64	61	69	-7	-9	-1
Nordland	171	86	80	92	172	77	66	87	-9	-13	-5
Troms	108	77	56	95	105	72	58	85	-4	1	-10
Finnmark	80	66	51	81	77	56	38	72	-10	-14	-8
Kommunal/fylkeskommunal forvaltning											
Hele landet	12 522	88	40	137	12 563	87	39	137	-1	-1	0
Østfold	591	69	30	108	593	68	29	108	-1	-2	0
Akershus	1 259	100	51	149	1 265	101	48	155	1	-2	6
Oslo	1 003	123	61	189	974	122	59	188	-1	-1	-1
Hedmark	540	92	48	132	554	86	51	120	-5	3	-12
Oppland	570	77	38	116	587	78	39	117	0	1	1
Buskerud	652	77	32	123	656	75	29	121	-2	-3	-2
Vestfold	552	78	32	124	550	81	33	129	3	1	4
Telemark	537	85	37	131	522	88	42	133	3	5	2
Aust-Agder	307	84	40	127	319	83	43	123	-1	3	-4
Vest-Agder	476	84	33	135	481	79	30	129	-5	-3	-5
Rogaland	991	73	23	134	1 028	74	24	136	1	1	2
Hordaland	1 134	76	31	126	1 134	76	32	125	0	1	-1
Sogn og Fjordane	394	97	45	150	388	89	32	151	-8	-13	0
Møre og Romsdal	769	89	34	142	775	89	35	145	0	1	3
Sør-Trøndelag	721	70	29	112	715	73	28	120	3	-1	8
Nord-Trøndelag	409	88	41	136	419	85	39	133	-3	-2	-3
Nordland	797	92	48	132	791	92	45	135	0	-3	3
Troms	513	111	59	155	502	102	50	147	-9	-9	-9
Finnmark	307	108	47	159	310	109	54	157	1	7	-2
Privat sektor og offentlige foretak											
Hele landet	34 703	100	119	80	34 715	102	122	81	2	2	1
Østfold	1 691	91	112	70	1 692	94	114	73	3	3	3
Akershus	3 254	99	117	82	3 299	103	124	82	4	7	1
Oslo	5 386	85	97	73	5 415	88	100	74	2	3	1
Hedmark	1 208	97	115	79	1 189	99	121	77	2	6	-2
Oppland	1 220	102	126	78	1 222	104	126	82	2	0	4
Buskerud	1 765	102	124	80	1 755	102	119	85	0	-5	5
Vestfold	1 526	107	133	81	1 487	114	139	89	7	6	8
Telemark	1 098	95	117	73	1 115	94	114	75	0	-3	3
Aust-Agder	714	106	126	86	680	110	130	90	4	4	3
Vest-Agder	1 280	88	109	66	1 231	90	110	70	3	1	4
Rogaland	3 254	103	120	82	3 237	105	124	81	2	4	-1
Hordaland	3 392	104	120	85	3 435	103	122	82	0	2	-3
Sogn og Fjordane	754	114	139	88	742	122	147	94	8	8	6
Møre og Romsdal	1 862	126	155	98	1 873	123	150	95	-4	-5	-3
Sør-Trøndelag	2 169	93	111	75	2 214	93	109	76	0	-1	1
Nord-Trøndelag	878	94	118	72	876	99	119	81	5	1	8
Nordland	1 641	110	139	85	1 632	115	143	90	5	4	6
Troms	1 058	106	128	87	1 081	108	136	84	2	8	-3
Finnmark	553	112	148	81	540	110	145	80	-2	-3	-1

Kilde: Statistisk sentralbyrå.

Tabell A6b. Indikatorer (gjennomsnitt) for virksomheters bruk av innvandrere fra EU, USA etc. etter sektor, fylke og kjønn. 4. kvartal 2011, 4. kvartal 2012 og endring. Virksomheter med minst 10 ansatte (15-74 år)

	2011			2012			Endring i indikator 2011-2012				
	Antall virksomheter	Indikator		Antall virksomheter	Indikator		Begge kjønn	Menn	Kvinner		
		Begge kjønn	Menn		Kvinner	Begge kjønn				Menn	Kvinner
Statlig forvaltning											
Hele landet	2 324	83	54	120	2 354	75	51	107	-8	-3	-12
Østfold	111	78	53	111	103	74	42	117	-4	-11	6
Akershus	162	80	41	127	154	70	31	120	-10	-10	-7
Oslo	286	69	42	102	309	68	44	98	-1	2	-4
Hedmark	113	97	64	131	117	94	80	110	-3	16	-22
Oppland	105	136	106	169	113	108	88	132	-28	-18	-37
Buskerud	116	76	36	126	113	60	28	101	-16	-8	-24
Vestfold	100	47	28	70	105	51	33	74	4	4	4
Telemark	80	92	61	128	80	81	67	99	-11	6	-30
Aust-Agder	53	83	61	110	54	75	66	87	-8	5	-23
Vest-Agder	82	80	52	118	81	79	62	103	-1	10	-15
Rogaland	157	54	28	101	160	49	23	95	-5	-5	-7
Hordaland	207	70	47	106	201	62	40	97	-8	-7	-10
Sogn og Fjordane	62	76	47	115	74	72	41	113	-5	-6	-2
Møre og Romsdal	110	60	37	95	112	57	43	81	-3	5	-14
Sør-Trøndelag	148	91	63	128	149	81	54	118	-10	-8	-9
Nord-Trøndelag	73	100	79	129	75	90	72	115	-11	-7	-14
Nordland	171	121	87	158	172	108	75	150	-13	-12	-8
Troms	108	98	64	136	105	90	64	118	-8	-1	-18
Finnmark	80	90	59	128	77	71	53	93	-19	-7	-35
Kommunal/fylkeskommunal forvaltning											
Hele landet	12 522	76	32	133	12 563	73	29	131	-3	-2	-1
Østfold	591	69	26	123	593	64	23	118	-5	-3	-5
Akershus	1 259	83	30	145	1 265	83	29	151	0	-2	5
Oslo	1 003	75	32	127	974	73	30	127	-2	-2	0
Hedmark	540	97	49	145	554	96	52	143	0	3	-2
Oppland	570	70	29	118	587	70	33	112	0	4	-5
Buskerud	652	73	26	130	656	70	25	125	-3	-1	-5
Vestfold	552	73	30	125	550	72	28	127	-1	-2	1
Telemark	537	82	36	136	522	81	39	131	-1	3	-5
Aust-Agder	307	85	39	142	319	78	34	132	-8	-5	-10
Vest-Agder	476	78	29	141	481	73	26	136	-5	-3	-5
Rogaland	991	57	16	131	1 028	58	17	129	1	1	-1
Hordaland	1 134	61	25	116	1 134	59	23	116	-1	-2	-1
Sogn og Fjordane	394	88	45	143	388	77	30	142	-11	-16	-1
Møre og Romsdal	769	75	30	142	775	71	27	143	-4	-3	1
Sør-Trøndelag	721	58	23	106	715	59	22	109	0	-1	3
Nord-Trøndelag	409	77	35	138	419	73	27	142	-4	-8	4
Nordland	797	89	47	137	791	86	40	141	-4	-7	4
Troms	513	101	46	159	502	91	39	147	-10	-7	-12
Finnmark	307	92	36	150	310	86	39	135	-6	3	-14
Privat sektor og offentlige foretak											
Hele landet	34 703	118	141	89	34 715	123	146	94	5	5	5
Østfold	1 691	126	157	86	1 692	136	163	98	9	6	12
Akershus	3 254	105	123	85	3 299	116	137	91	11	13	7
Oslo	5 386	114	129	96	5 415	117	133	98	3	4	2
Hedmark	1 208	113	143	84	1 189	116	151	79	3	8	-4
Oppland	1 220	127	158	91	1 222	130	159	95	3	1	4
Buskerud	1 765	126	153	92	1 755	128	148	102	2	-5	11
Vestfold	1 526	133	161	98	1 487	140	165	110	7	4	12
Telemark	1 098	106	137	68	1 115	116	146	79	10	9	11
Aust-Agder	714	113	134	87	680	123	145	97	11	10	10
Vest-Agder	1 280	106	129	75	1 231	107	128	79	2	-1	4
Rogaland	3 254	122	138	94	3 237	126	144	95	4	6	2
Hordaland	3 392	128	149	96	3 435	129	151	96	1	2	1
Sogn og Fjordane	754	127	148	100	742	141	163	109	14	15	9
Møre og Romsdal	1 862	147	176	105	1 873	141	168	100	-6	-8	-5
Sør-Trøndelag	2 169	110	131	82	2 214	115	133	91	6	2	9
Nord-Trøndelag	878	103	124	76	876	107	120	91	4	-5	14
Nordland	1 641	109	140	73	1 632	122	156	82	14	16	8
Troms	1 058	107	132	79	1 081	113	143	78	5	11	-1
Finnmark	553	113	155	69	540	118	155	76	4	0	7

¹ EU, USA etc.: EU/EØS, USA, Canada, Australia og New Zealand.

Kilde: Statistisk sentralbyrå.

Tabell A6c. Indikatorer (gjennomsnitt) for virksomheters bruk av innvandrere fra Asia, Afrika etc. etter sektor, fylke og kjønn. 4. kvartal 2011, 4. kvartal 2012 og endring. Virksomheter med minst 10 ansatte (15-74 år)

	2011			2012			Endring i indikator 2011-2012				
	Antall virksomheter	Indikator		Antall virksomheter	Indikator		Begge kjønn	Menn	Kvinner		
		Begge kjønn	Menn		Kvinner	Begge kjønn				Menn	Kvinner
Statlig forvaltning											
Hele landet	2 324	46	43	49	2 354	48	44	51	1	1	2
Østfold	111	32	42	24	103	34	38	29	1	-4	6
Akershus	162	61	55	66	154	61	50	71	0	-5	5
Oslo	286	45	39	52	309	50	45	55	5	7	4
Hedmark	113	57	48	65	117	55	46	63	-2	-2	-2
Oppland	105	44	39	49	113	49	41	57	5	2	8
Buskerud	116	38	39	38	113	46	57	38	8	18	0
Vestfold	100	30	29	32	105	41	42	44	11	13	12
Telemark	80	50	31	65	80	42	48	39	-7	16	-26
Aust-Agder	53	46	40	51	54	42	38	46	-4	-2	-6
Vest-Agder	82	56	37	71	81	42	27	55	-14	-10	-17
Rogaland	157	36	26	44	160	39	31	47	4	4	3
Hordaland	207	49	45	52	201	51	45	56	2	0	4
Sogn og Fjordane	62	38	33	43	74	57	45	67	19	12	24
Møre og Romsdal	110	26	28	25	112	28	19	33	1	-9	8
Sør-Trøndelag	148	47	45	48	149	51	53	48	4	9	0
Nord-Trøndelag	73	49	65	34	75	46	50	43	-2	-15	9
Nordland	171	59	71	50	172	51	58	46	-7	-13	-3
Troms	108	57	47	65	105	57	52	61	0	5	-3
Finnmark	80	43	38	46	77	39	17	55	-4	-21	9
Kommunal/fylkeskommunal forvaltning											
Hele landet	12 522	98	48	139	12 563	99	49	141	1	1	1
Østfold	591	69	34	100	593	70	33	103	1	-1	3
Akershus	1 259	116	72	156	1 265	119	69	162	2	-2	6
Oslo	1 003	147	76	217	974	147	76	216	0	0	-1
Hedmark	540	86	47	120	554	77	51	100	-9	3	-20
Oppland	570	85	47	116	587	84	44	118	-1	-4	3
Buskerud	652	82	38	120	656	81	34	121	-1	-4	1
Vestfold	552	83	34	125	550	89	38	131	6	5	6
Telemark	537	89	38	131	522	95	44	137	7	6	7
Aust-Agder	307	83	42	116	319	88	53	117	6	11	1
Vest-Agder	476	90	37	133	481	85	34	127	-5	-3	-6
Rogaland	991	87	32	135	1 028	90	33	139	3	1	4
Hordaland	1 134	88	37	132	1 134	91	42	131	3	5	-1
Sogn og Fjordane	394	111	45	158	388	110	38	161	-1	-8	4
Møre og Romsdal	769	105	42	143	775	110	48	148	6	6	6
Sør-Trøndelag	721	80	34	117	715	86	33	127	6	-1	10
Nord-Trøndelag	409	94	42	131	419	94	51	123	0	9	-8
Nordland	797	94	51	127	791	98	51	131	3	1	4
Troms	513	122	77	153	502	114	65	147	-8	-11	-6
Finnmark	307	123	61	167	310	132	75	175	9	14	7
Privat sektor og offentlige foretak											
Hele landet	34 703	86	101	75	34 715	85	99	74	-1	-1	-1
Østfold	1 691	73	83	63	1 692	71	81	61	-2	-2	-2
Akershus	3 254	95	111	80	3 299	94	113	77	-1	1	-2
Oslo	5 386	71	79	63	5 415	72	81	63	2	2	1
Hedmark	1 208	82	89	76	1 189	83	93	75	1	4	-1
Oppland	1 220	79	93	68	1 222	80	88	72	1	-4	4
Buskerud	1 765	88	103	74	1 755	86	97	76	-2	-5	1
Vestfold	1 526	87	108	69	1 487	93	115	74	6	7	5
Telemark	1 098	90	107	77	1 115	84	93	76	-6	-14	-1
Aust-Agder	714	99	116	86	680	97	113	84	-2	-3	-2
Vest-Agder	1 280	78	99	63	1 231	80	101	65	2	2	2
Rogaland	3 254	85	98	75	3 237	83	98	71	-2	-1	-4
Hordaland	3 392	84	92	78	3 435	81	91	73	-3	-1	-6
Sogn og Fjordane	754	97	122	79	742	93	114	78	-5	-8	-1
Møre og Romsdal	1 862	102	118	92	1 873	99	114	90	-3	-4	-2
Sør-Trøndelag	2 169	83	95	72	2 214	76	86	66	-7	-9	-6
Nord-Trøndelag	878	85	102	72	876	92	115	75	6	13	3
Nordland	1 641	112	139	92	1 632	110	130	96	-2	-9	3
Troms	1 058	106	125	94	1 081	105	131	88	-1	6	-5
Finnmark	553	109	138	89	540	100	127	82	-8	-11	-8

¹ Asia, Afrika etc.: Asia, Afrika, Latin-Amerika, Oseania unntatt Australia og New Zealand, og Europa utenom EU/EØS.

Kilde: Statistisk sentralbyrå.

Tabell A7. Indikator for virksomheters bruk av innvandrere etter kommune og innvandreres landbakgrunn (todelt) og kjønn. Virksomheter med minst 10 ansatte (15-74 år). Gjennomsnitt av indikatorer i hver gruppe. 4. kvartal 2012

	Antall virksomheter	Indikator for virksomheters bruk av innvandrere (gjennomsnitt)								
		Innvandrere totalt			Innvandrere fra EU, USA etc. ¹			Innvandrere fra Asia, Afrika etc. ²		
		Begge kjønn	Menn	Kvinner	Begge kjønn	Menn	Kvinner	Begge kjønn	Menn	Kvinner
Hele landet	49 632	96	97	95	108	112	104	87	84	90
0101 Halden	251	85	73	95	90	74	107	81	73	88
0104 Moss	286	98	101	96	117	125	106	85	78	90
0105 Sarpsborg	473	80	85	74	112	123	97	65	64	65
0106 Fredrikstad	634	83	90	76	124	135	109	64	65	63
0111 Hvaler	27	50	54	47	83	69	102	35	45	25
0118 Aremark	7	48	25	70	38	55	20	55	0	102
0119 Marker	19	44	34	55	77	57	103	20	12	26
0121 Rømskog	7	159	210	107	358	411	288	8	18	0
0122 Trøgstad	30	89	118	60	150	190	96	43	49	38
0123 Spydeberg	56	86	107	65	121	171	53	61	46	73
0124 Askim	132	90	81	99	93	94	93	87	68	102
0125 Eidsberg	108	81	79	83	99	91	111	67	67	66
0127 Skiptvet	20	94	77	111	107	115	96	83	40	119
0128 Rakkestad	66	81	115	45	148	204	73	49	65	34
0135 Råde	59	95	118	72	112	152	57	83	87	80
0136 Rygge	157	89	106	72	127	139	110	63	77	51
0137 Våler	34	93	97	88	144	140	149	56	59	54
0138 Hobøl	22	127	77	177	149	47	285	110	106	114
0211 Vestby	145	119	135	102	124	149	96	113	121	107
0213 Ski	276	112	117	107	103	112	92	121	123	120
0214 Ås	167	105	111	99	104	109	98	106	112	100
0215 Frogn	86	117	107	126	118	99	140	115	115	115
0216 Nesodden	77	114	92	135	120	108	134	108	75	136
0217 Oppegård	209	117	129	106	112	122	100	123	136	111
0219 Bærum	1 160	113	114	113	106	106	106	121	123	118
0220 Asker	508	94	89	98	97	91	104	90	87	93
0221 Aurskog-Høland	114	47	50	44	89	94	81	22	17	26
0226 Sørum	108	85	92	79	130	141	116	58	55	62
0227 Fet	55	59	51	69	63	26	113	57	69	47
0228 Rælingen	65	94	53	138	98	38	182	92	63	117
0229 Enebakk	63	76	80	71	125	142	101	46	34	57
0230 Lørenskog	257	118	94	144	105	79	141	126	105	146
0231 Skedsmo	559	89	87	90	94	89	101	86	86	85
0233 Nittedal	154	90	95	85	137	146	125	62	57	66
0234 Gjerdrum	34	97	111	83	144	160	121	69	75	64
0235 Ullensaker	352	119	126	111	122	127	115	116	125	109
0236 Nes	108	61	56	67	81	56	114	50	56	44
0237 Eidsvoll	142	57	48	65	72	63	82	46	34	56
0238 Nannestad	56	129	169	90	174	232	98	96	109	85
0239 Hurdal	23	52	45	58	68	38	107	40	52	30
0301 Oslo	6 698	91	92	90	109	114	102	82	79	85
0402 Kongsvinger	181	110	119	102	110	129	92	109	110	109
0403 Hamar	425	97	107	88	110	125	94	87	90	83
0412 Ringsaker	302	72	88	55	106	131	78	43	49	38
0415 Løten	38	93	84	102	48	47	48	131	118	143
0417 Stange	156	119	125	113	154	169	137	91	86	95
0418 Nord-Odal	43	79	119	44	136	225	53	33	27	38
0419 Sør-Odal	50	75	75	75	89	92	87	63	60	66
0420 Eidskog	38	64	62	66	101	96	105	35	33	36
0423 Grue	42	103	92	113	72	52	91	128	126	130
0425 Asnes	73	62	54	69	72	62	81	54	46	60
0426 Våler	28	78	71	85	61	77	46	95	65	123
0427 Elverum	195	82	71	94	77	74	81	87	67	106
0428 Trysil	70	101	100	102	134	104	163	69	96	44
0429 Åmot	33	88	56	119	133	75	192	43	36	50
0430 Stor-Elvdal	22	97	131	64	123	152	94	70	109	35
0432 Rendalen	13	83	5	157	77	8	154	90	0	160
0434 Engerdal	11	153	136	169	269	211	329	36	57	17
0436 Tolga	11	161	108	213	183	154	216	130	29	209
0437 Tynset	71	133	140	125	131	137	124	135	146	127
0438 Alvdal	26	104	73	134	100	93	109	109	38	163
0439 Folldal	14	90	49	128	132	78	193	29	0	52
0441 Os	18	90	68	111	127	74	186	38	58	22
0501 Lillehammer	346	77	84	70	85	90	78	71	79	64
0502 Gjøvik	372	110	108	112	116	115	117	107	103	110
0511 Dovre	41	138	131	145	184	187	181	69	17	104
0512 Lesja	17	137	100	172	211	137	301	27	26	27
0513 Skjåk	24	99	141	58	137	175	91	42	73	22
0514 Lom	27	111	90	132	77	69	87	162	131	183
0515 Vågå	37	57	61	53	63	90	30	47	0	79

Tabell A7 (forts.)

	Antall virksomheter	Indikator for virksomheters bruk av innvandrere (gjennomsnitt)								
		Innvandrere totalt			Innvandrere fra EU, USA etc. ¹			Innvandrere fra Asia, Afrika etc. ²		
		Begge kjønn	Menn	Kvinner	Begge kjønn	Menn	Kvinner	Begge kjønn	Menn	Kvinner
0516 Nord-Fron	62	65	71	59	72	93	44	51	11	81
0517 Sel	75	72	64	80	64	47	84	85	99	75
0519 Sør-Fron	27	86	60	115	81	63	105	96	52	129
0520 Ringeby	49	168	208	123	223	260	172	57	69	49
0521 Øyer	41	113	108	118	170	182	158	68	46	89
0522 Gausdal	55	63	72	53	93	105	80	39	45	34
0528 Østre Toten	115	104	137	73	167	223	104	64	74	55
0529 Vestre Toten	109	79	86	72	85	105	61	75	72	78
0532 Jevnaker	40	138	113	165	150	134	171	127	88	160
0533 Lunner	53	133	164	99	163	221	89	103	99	107
0534 Gran	138	85	80	89	101	106	95	68	50	85
0536 Søndre Land	38	77	68	86	89	109	67	69	37	97
0538 Nordre Land	56	63	48	78	102	75	131	38	29	47
0540 Sør-Aurdal	30	66	62	70	75	71	80	48	45	51
0541 Etnedal	9	60	79	39	70	116	20	39	0	74
0542 Nord-Aurdal	90	87	80	94	86	87	85	88	66	109
0543 Vestre Slidre	24	99	73	127	89	58	123	120	104	134
0544 Øystre Slidre	29	128	65	193	127	43	218	131	111	149
0545 Vang	18	146	124	168	181	155	209	78	57	96
0602 Drammen	672	95	97	93	108	112	102	88	86	89
0604 Kongsberg	258	107	95	119	115	107	124	100	84	115
0605 Ringerike	309	88	77	100	83	73	96	94	82	103
0612 Hole	52	176	162	190	205	210	198	146	98	183
0615 Flå	14	108	113	103	58	39	78	211	284	150
0616 Nes	31	108	70	144	109	57	163	106	101	109
0617 Gol	70	112	122	103	100	105	94	138	162	119
0618 Hemsedal	22	119	53	182	141	69	215	74	18	121
0619 Ål	65	89	113	67	92	113	71	84	113	59
0620 Hol	50	119	102	135	127	104	151	103	98	107
0621 Sigdal	29	29	23	36	50	47	54	17	6	27
0622 Krødsherad	27	91	134	49	134	192	58	48	57	41
0623 Modum	117	39	36	43	46	36	59	36	36	35
0624 Øvre Eiker	149	73	80	65	110	120	96	51	52	51
0625 Nedre Eiker	171	92	87	96	102	104	99	86	76	95
0626 Lier	246	111	130	92	160	184	126	83	92	75
0627 Røyken	113	87	92	81	146	145	146	52	54	50
0628 Hurum	69	60	55	65	111	86	145	30	33	27
0631 Flesberg	14	37	16	56	45	18	72	29	14	42
0632 Rollag	13	56	43	68	48	40	56	63	45	78
0633 Nore og Uvdal	33	74	78	70	105	139	71	45	17	69
0701 Horten	209	106	104	108	93	88	99	118	123	114
0702 Holmestrand	73	118	112	123	116	95	140	120	136	108
0704 Tønsberg	549	97	108	87	111	120	99	85	95	77
0706 Sandefjord	418	106	110	103	131	136	126	88	89	88
0709 Larvik	391	87	95	80	104	114	92	76	80	72
0711 Svelvik	31	124	115	133	111	116	105	148	112	168
0713 Sande	44	123	115	131	125	117	135	121	111	127
0714 Hof	23	98	154	48	127	169	81	65	132	19
0716 Re	70	97	114	80	129	150	104	68	73	63
0719 Andebu	40	89	99	79	133	157	103	50	35	62
0720 Stokke	132	132	144	121	175	187	160	93	96	91
0722 Nøtterøy	117	101	84	120	118	103	137	86	62	107
0723 Tjøme	24	102	60	145	134	91	189	73	25	113
0728 Lardal	21	107	100	113	127	150	102	92	61	120
0805 Porsgrunn	378	90	91	90	115	124	104	78	71	85
0806 Skien	529	90	94	86	106	120	88	82	78	85
0807 Notodden	143	94	110	79	89	109	65	98	110	87
0811 Siljan	12	65	37	93	68	83	50	63	10	111
0814 Bamble	123	64	55	73	98	94	103	47	33	60
0815 Kragerø	111	95	88	102	89	93	84	102	80	117
0817 Drangedal	20	113	90	133	133	142	122	91	14	143
0819 Nome	52	69	54	84	116	86	153	46	36	55
0821 Bø	73	94	68	120	112	81	148	81	57	101
0822 Sauherad	32	124	91	156	87	70	107	152	109	189
0826 Tinn	76	101	88	114	76	73	81	124	107	137
0827 Hjartdal	12	41	15	67	79	32	132	12	0	23
0828 Seljord	37	79	72	85	72	72	72	93	71	108
0829 Kviteseid	24	141	122	159	125	115	136	175	140	198
0830 Nissedal	17	98	108	88	114	118	109	63	81	51
0831 Fyresdal	12	164	218	114	225	278	170	33	56	19
0833 Tokke	22	94	93	96	83	81	85	119	125	116
0834 Vinje	44	109	134	86	105	145	64	117	105	124
0901 Risør	60	100	104	96	107	114	98	92	90	94

Tabell A7 (forts.)

	Antall virksomheter	Indikator for virksomheters bruk av innvandrere (gjennomsnitt)								
		Innvandrere totalt			Innvandrere fra EU, USA etc. ¹			Innvandrere fra Asia, Afrika etc. ²		
		Begge kjønn	Menn	Kvinner	Begge kjønn	Menn	Kvinner	Begge kjønn	Menn	Kvinner
0904 Grimstad	198	102	105	99	121	124	119	83	83	84
0906 Arendal	436	92	91	92	97	99	94	87	82	91
0911 Gjerstad	25	76	69	83	88	85	91	63	46	76
0912 Vegårshei	14	74	81	66	50	56	42	97	109	86
0914 Tvedestrand	54	102	107	97	137	137	137	69	74	65
0919 Froland	24	70	67	72	52	32	76	87	107	69
0926 Lillesand	93	135	138	133	113	111	115	161	179	149
0928 Birkenes	33	111	100	122	113	99	128	110	100	116
0929 Åmli	14	157	170	144	134	161	99	180	180	180
0935 Iveland	10	148	171	126	251	252	250	39	55	28
0937 Evje og Hornnes	45	68	54	81	71	47	102	65	64	65
0938 Bygland	12	60	56	63	56	29	89	64	93	42
0940 Valle	19	82	40	122	104	36	193	58	46	66
0941 Bykle	16	171	238	106	267	358	149	70	69	71
1001 Kristiansand	945	85	82	88	96	96	95	80	74	86
1002 Mandal	151	85	105	66	77	91	59	94	132	72
1003 Farsund	77	84	81	86	86	85	87	82	76	86
1004 Flekkefjord	92	119	121	116	120	128	111	116	107	122
1014 Vennesla	97	60	65	54	113	126	95	33	28	37
1017 Songdalen	67	55	67	43	63	70	53	51	64	38
1018 Søgne	93	66	71	59	107	112	101	45	48	41
1021 Marnardal	16	124	130	117	137	140	133	108	112	105
1026 Aseral	9	65	93	39	102	129	66	22	26	19
1027 Audnedal	17	81	75	86	97	89	108	62	50	69
1029 Lindesnes	36	102	80	122	96	75	125	109	91	120
1032 Lyngdal	94	106	84	126	102	78	129	110	91	124
1034 Hægebostad	17	71	88	55	127	156	95	16	6	23
1037 Kvinesdal	58	94	96	92	77	60	98	118	163	87
1046 Sirdal	24	131	141	123	177	179	175	68	69	67
1101 Eigersund	160	83	73	94	76	71	86	90	76	99
1102 Sandnes	717	90	92	87	107	110	101	75	72	78
1103 Stavanger	1 265	98	97	100	106	108	103	91	85	97
1106 Haugesund	415	116	103	132	111	102	129	122	106	134
1111 Sokndal	21	49	26	76	34	20	59	68	38	87
1112 Lund	24	90	49	138	67	35	126	119	77	146
1114 Bjerkreim	27	136	186	79	186	233	98	77	94	65
1119 Hå	171	107	128	82	134	151	105	72	84	63
1120 Klepp	149	118	140	93	127	135	114	106	148	74
1121 Time	169	111	124	95	124	143	93	93	88	97
1122 Gjesdal	77	69	72	66	98	93	106	44	49	40
1124 Sola	322	88	95	80	106	110	98	73	79	67
1127 Randaberg	94	69	83	52	93	111	62	48	51	46
1129 Forsand	15	40	37	44	61	65	55	20	4	36
1130 Strand	110	42	27	61	47	38	61	38	15	60
1133 Hjelmeland	28	116	125	103	155	146	169	81	102	60
1134 Suldal	47	85	64	111	101	70	158	66	52	77
1135 Sauda	51	69	47	95	71	54	102	66	35	90
1141 Finnøy	30	111	125	94	220	231	202	14	4	23
1142 Rennesøy	29	82	81	83	140	134	151	30	21	38
1144 Kvitsøy	7	79	61	102	141	108	196	23	6	40
1145 Bokn	9	66	91	36	97	103	85	30	68	0
1146 Tysvær	80	88	96	79	105	111	95	69	71	67
1149 Karmøy	303	95	111	77	107	123	79	82	90	75
1151 Utsira	3	37	67	0	69	106	0	0	0	0
1160 Vindafjord	102	108	109	106	137	136	139	74	62	82
1201 Bergen	2 759	101	106	95	113	121	100	91	90	92
1211 Etne	43	111	107	115	171	155	199	33	16	46
1216 Sveio	30	84	52	121	87	71	114	80	15	126
1219 Bømlo	91	108	97	120	105	90	129	112	110	113
1221 Stord	175	90	87	94	84	83	86	99	96	101
1222 Fitjar	23	86	92	79	118	114	125	45	50	42
1223 Tysnes	25	124	98	153	165	124	233	71	48	87
1224 Kvinnherad	127	102	85	120	94	89	103	111	77	134
1227 Jondal	11	104	66	136	92	80	107	120	36	166
1228 Odda	73	108	117	101	117	136	96	95	75	107
1231 Ullensvang	29	132	130	133	148	155	141	107	74	125
1232 Eidfjord	11	138	98	173	131	133	129	149	19	220
1233 Ulvik	7	189	230	145	171	136	219	211	372	81
1234 Granvin	9	52	0	108	85	0	206	14	0	25
1235 Voss	167	74	80	68	64	71	54	85	92	80
1238 Kvam	97	83	87	77	125	132	112	48	39	56
1241 Fusa	36	81	69	96	117	113	124	51	22	78
1242 Samnanger	15	73	54	95	63	41	97	82	69	94

Tabell A7 (forts.)

	Antall virksomheter	Indikator for virksomheters bruk av innvandrere (gjennomsnitt)								
		Innvandrere totalt			Innvandrere fra EU, USA etc. ¹			Innvandrere fra Asia, Afrika etc. ²		
		Begge kjønn	Menn	Kvinner	Begge kjønn	Menn	Kvinner	Begge kjønn	Menn	Kvinner
1243 Os	134	88	77	100	115	115	115	65	36	91
1244 Austevoll	60	78	72	85	115	106	131	47	36	57
1245 Sund	39	73	57	92	81	59	116	67	56	76
1246 Fjell	237	87	112	58	105	132	63	72	91	55
1247 Askøy	161	85	94	75	136	149	114	44	36	51
1251 Vaksdal	33	66	74	57	109	120	93	30	25	34
1252 Modalen	6	84	50	123	185	98	321	0	0	0
1253 Osterøy	63	54	65	40	86	108	54	26	19	32
1256 Meland	42	72	62	82	92	94	88	55	28	78
1259 Øygarden	32	76	51	105	73	64	87	79	38	117
1260 Radøy	42	87	95	78	147	148	145	38	39	37
1263 Lindås	151	69	66	72	103	100	107	40	29	50
1264 Austrheim	22	97	94	100	143	164	111	58	19	94
1265 Fedje	5	103	106	100	170	205	114	48	0	92
1266 Masfjorden	15	31	37	25	50	72	15	16	0	31
1401 Flora	140	118	129	105	129	141	111	106	112	100
1411 Gulen	32	80	68	91	98	84	114	53	30	65
1412 Solund	9	124	29	207	170	40	326	49	0	75
1413 Hyllestad	15	155	140	169	238	191	297	26	33	22
1416 Høyanger	42	130	91	164	121	83	166	143	110	161
1417 Vik	28	119	130	106	116	99	140	124	215	56
1418 Balestrand	12	154	107	196	174	110	251	123	100	135
1419 Leikanger	32	98	41	163	86	40	150	123	44	181
1420 Sogndal	98	108	127	86	100	127	62	124	128	122
1421 Aurland	17	69	28	115	76	38	130	53	0	93
1422 Lærdal	30	84	63	107	69	68	72	113	51	159
1424 Årdal	51	186	191	181	221	241	193	115	50	163
1426 Luster	42	99	119	77	118	139	89	61	64	58
1428 Askvoll	19	117	56	178	113	83	151	124	0	208
1429 Fjaler	27	132	133	132	153	149	158	101	99	102
1430 Gaular	25	117	114	120	148	144	153	69	50	82
1431 Jølster	26	82	74	90	93	88	100	64	44	78
1432 Førde	197	98	93	103	96	86	108	101	106	97
1433 Naustdal	11	51	14	88	28	11	49	86	20	132
1438 Bremanger	35	144	144	144	211	229	181	74	24	116
1439 Vågsøy	67	106	94	118	96	97	93	124	87	148
1441 Selje	28	117	99	138	114	103	132	123	90	146
1443 Eid	67	75	71	80	83	75	95	62	60	63
1444 Hornindal	7	63	67	58	79	70	93	33	59	17
1445 Gløppen	68	64	62	66	59	60	58	73	69	76
1449 Stryn	79	127	140	112	156	153	159	75	102	56
1502 Molde	338	112	113	112	113	116	110	110	105	113
1504 Ålesund	608	99	107	89	102	111	86	94	98	92
1505 Kristiansund	284	126	141	109	128	141	109	123	140	110
1511 Vanylven	23	71	40	109	67	48	113	76	16	106
1514 Sande	19	198	210	183	286	271	321	73	35	93
1515 Herøy	83	63	52	77	57	44	88	71	76	69
1516 Ulstein	89	100	76	128	102	82	148	96	56	115
1517 Hareid	43	139	138	139	91	91	92	205	276	169
1519 Volda	91	109	108	110	109	124	87	109	86	124
1520 Ørsta	115	107	119	94	130	153	97	85	73	93
1523 Ørskog	25	103	87	121	78	87	62	136	85	170
1524 Norddal	20	100	85	116	145	102	218	38	48	32
1525 Stranda	50	116	122	109	157	155	161	60	51	66
1526 Stordal	12	241	187	303	308	179	529	151	205	115
1528 Sykkylven	77	107	109	105	122	109	144	87	109	72
1529 Skodje	40	98	109	86	84	99	57	117	130	109
1531 Sula	59	95	108	81	105	126	71	82	71	90
1532 Giske	62	89	80	100	92	90	95	85	57	103
1534 Haram	85	160	144	179	156	156	156	166	118	198
1535 Vestnes	64	114	105	123	133	146	115	87	8	129
1539 Rauma	87	110	107	114	141	140	141	68	26	91
1543 Nesset	18	62	44	79	51	55	45	77	19	108
1545 Midsund	19	167	112	222	178	158	209	151	0	233
1546 Sandøy	12	195	168	226	230	219	249	148	59	206
1547 Aukra	22	105	124	86	148	168	118	44	17	58
1548 Fræna	77	80	77	82	97	99	94	56	25	72
1551 Eide	36	119	137	101	124	166	61	111	68	134
1554 Averøy	45	126	129	122	157	153	163	90	89	90
1557 Gjemnes	17	116	160	73	156	195	96	60	74	53
1560 Tingvoll	25	172	190	157	209	197	223	144	183	118
1563 Sunndal	70	121	154	94	127	179	68	117	129	110
1566 Surnadal	60	104	109	101	119	111	127	82	99	78

Tabell A7 (forts.)

	Antall virksomheter	Indikator for virksomheters bruk av innvandrere (gjennomsnitt)								
		Innvandrere totalt			Innvandrere fra EU, USA etc. ¹			Innvandrere fra Asia, Afrika etc. ²		
		Begge kjønn	Menn	Kvinner	Begge kjønn	Menn	Kvinner	Begge kjønn	Menn	Kvinner
1567 Rindal	20	51	35	61	43	44	42	63	0	79
1571 Halså	15	165	230	123	166	211	119	163	300	127
1573 Smøla	21	101	93	110	164	139	202	30	18	39
1576 Aure	29	109	92	128	144	131	164	70	29	100
1601 Trondheim	1 977	88	91	84	99	104	93	80	81	79
1612 Hemne	46	75	93	59	90	138	23	62	31	81
1613 Snillfjord	9	133	89	174	222	153	317	51	0	83
1617 Hitra	51	98	105	90	104	108	99	73	75	73
1620 Frøya	44	75	53	101	70	54	96	94	40	112
1621 Ørland	51	197	156	232	218	183	277	167	63	201
1622 Agdenes	13	198	139	252	199	161	251	197	108	254
1624 Rissa	65	85	99	70	182	215	135	20	5	35
1627 Bjugn	36	99	66	127	94	52	164	105	116	102
1630 Åfjord	34	50	68	34	57	80	20	39	28	43
1632 Roan	9	106	109	103	108	140	57	102	0	135
1633 Osen	9	33	0	62	0	0	0	79	0	104
1634 Oppdal	77	123	137	108	154	157	149	85	105	69
1635 Rennebu	23	98	58	140	100	71	137	96	39	144
1636 Meldal	39	47	44	50	50	61	35	45	21	60
1638 Orkdal	122	95	75	113	82	68	101	106	85	120
1640 Røros	74	129	141	119	136	151	121	117	121	114
1644 Holtålen	15	83	73	92	82	65	97	87	89	85
1648 Midtre Gauldal	63	60	64	56	90	86	96	40	46	35
1653 Melhus	130	46	49	43	46	49	43	46	49	43
1657 Skaun	37	41	44	39	56	65	44	32	27	36
1662 Klæbu	30	53	67	38	78	107	38	37	34	39
1663 Malvik	73	74	74	75	107	123	84	53	33	71
1664 Selbu	43	55	52	59	81	78	85	37	30	45
1665 Tydal	8	96	6	194	219	14	503	13	0	25
1702 Steinkjer	243	75	63	91	61	55	74	96	83	104
1703 Namsos	186	115	131	101	110	110	111	119	153	93
1711 Meråker	21	113	45	175	122	30	258	107	57	142
1714 Stjørdal	226	76	74	79	80	81	79	74	68	78
1717 Frosta	17	58	67	49	72	104	33	48	33	58
1718 Leksvik	33	133	110	166	125	93	196	145	150	142
1719 Levanger	175	124	114	133	129	107	156	121	121	121
1721 Verdal	139	82	92	73	75	67	84	87	114	67
1724 Verran	26	142	206	54	222	279	92	23	22	23
1725 Namdalseid	10	53	0	126	13	0	43	112	0	190
1736 Snåase Snåsa	16	94	23	193	137	32	373	30	0	51
1738 Lierne	12	151	141	158	234	226	240	0	0	0
1739 Røyrvik	4	180	113	230	249	181	296	57	0	104
1740 Namsskogan	10	55	38	68	50	61	43	64	0	116
1742 Grong	32	107	153	73	94	151	54	131	157	111
1743 Høylandet	9	79	39	116	167	74	272	0	0	0
1744 Overhalla	34	47	52	43	75	74	76	22	27	19
1748 Fosnes	5	85	115	58	180	219	136	0	0	0
1749 Flatanger	14	94	102	86	135	128	143	57	73	44
1750 Vikna	55	91	81	99	84	84	85	106	65	116
1751 Nærøy	37	102	112	95	122	115	130	62	96	54
1755 Leka	7	151	176	131	169	207	123	113	0	141
1756 Inderøy	59	56	47	67	66	46	108	41	50	34
1804 Bodø	558	110	112	109	100	108	91	118	115	120
1805 Narvik	234	109	121	97	102	115	87	114	128	104
1811 Bindal	12	40	13	61	81	23	142	0	0	0
1812 Sømna	17	91	66	109	106	77	135	76	52	89
1813 Brønnøy	83	101	90	109	95	93	97	107	87	118
1815 Vega	10	108	119	100	103	136	69	113	96	122
1816 Vevelstad	4	87	158	34	175	267	79	0	0	0
1818 Herøy	18	86	130	47	116	162	63	56	89	34
1820 Alstahaug	96	93	97	89	71	66	78	113	137	97
1822 Leirfjord	18	114	143	88	51	79	18	175	227	140
1824 Vefsn	152	108	116	101	106	125	84	109	109	109
1825 Grane	9	70	14	115	111	29	204	43	0	71
1826 Hattfjelldal	12	150	167	136	243	255	229	90	91	90
1827 Dønna	9	67	34	96	69	60	79	65	0	109
1828 Nesna	22	283	382	182	345	455	164	230	285	192
1832 Hemnes	42	100	67	134	93	61	144	107	76	129
1833 Rana	300	90	94	86	100	100	99	81	86	78
1834 Lurøy	26	100	50	145	148	89	218	54	0	90
1835 Træna	9	379	323	428	549	510	594	213	79	303
1836 Rødøy	11	50	40	60	44	82	0	55	0	96
1837 Meløy	76	76	53	96	80	82	77	73	26	108

Tabell A7 (forts.)

	Antall virksomheter	Indikator for virksomheters bruk av innvandrere (gjennomsnitt)								
		Innvandrere totalt			Innvandrere fra EU, USA etc. ¹			Innvandrere fra Asia, Afrika etc. ²		
		Begge kjønn	Menn	Kvinner	Begge kjønn	Menn	Kvinner	Begge kjønn	Menn	Kvinner
1838 Gildeskål	18	110	85	133	180	175	186	57	0	100
1839 Beiarn	9	75	132	23	94	174	0	61	93	37
1840 Saltdal	43	101	67	132	109	64	162	95	71	114
1841 Fauske	103	65	64	66	78	86	70	55	43	63
1845 Sørfold	21	49	17	78	43	19	72	53	14	82
1848 Steigen	22	176	192	162	316	364	259	70	28	102
1849 Håbmer Hamarøy	22	196	150	237	207	119	310	187	180	192
1850 Divtasvuodna Tysfjord	16	48	29	66	58	20	102	39	38	40
1851 Lødingen	21	85	41	124	66	57	77	101	25	159
1852 Tjeldsund	8	91	54	125	84	105	60	98	0	171
1853 Evenes	17	32	5	56	47	10	89	18	0	32
1854 Ballangen	21	79	42	114	94	35	162	66	49	79
1856 Røst	9	69	111	29	96	178	2	38	16	55
1857 Værøy	8	167	97	233	238	130	361	87	51	113
1859 Flakstad	13	101	88	113	136	124	151	61	37	78
1860 Vestvågøy	103	94	101	88	82	72	93	108	143	82
1865 Vågan	108	142	159	125	122	141	101	164	185	148
1866 Hadsel	70	139	153	127	101	101	101	163	193	140
1867 Bø	25	57	64	51	81	96	66	42	40	44
1868 Øksnes	39	94	122	71	116	141	89	81	108	61
1870 Sortland	132	87	104	72	102	114	89	77	97	63
1871 Andøy	41	164	155	172	257	277	237	106	61	139
1874 Moskenes	8	562	836	305	972	1423	455	95	0	166
1902 Tromsø	756	97	105	89	94	105	82	101	106	96
1903 Harstad	291	105	107	104	121	131	107	95	87	102
1911 Kvæfjord	26	86	81	90	40	37	45	116	118	113
1913 Skånland	23	164	236	94	229	287	156	120	194	61
1917 Ibestad	14	83	69	97	96	50	153	75	85	67
1919 Gratangen	9	482	524	446	668	641	698	234	301	196
1920 Lavangen	8	65	0	119	66	0	140	63	0	99
1922 Bardu	33	132	104	156	94	29	167	182	248	144
1923 Salangen	20	104	127	85	67	93	39	153	192	131
1924 Målselv	77	106	100	111	96	92	100	119	114	122
1925 Sørreisa	22	113	69	142	106	44	156	121	105	129
1926 Dyrøy	7	130	61	174	170	107	221	88	0	134
1927 Tranøy	12	99	43	135	49	0	90	150	102	174
1928 Torsken	10	166	140	182	266	240	288	62	5	91
1929 Berg	11	66	40	83	101	69	126	30	0	46
1931 Lenvik	134	118	131	110	118	125	112	119	138	109
1933 Balsfjord	60	43	37	49	50	57	43	36	12	55
1936 Karlsøy	16	154	124	181	187	189	185	117	40	178
1938 Lyngen	27	31	25	37	32	30	33	30	17	40
1939 Storfjord	16	114	52	172	160	65	265	62	34	85
1940 Gáivuotna Kábfjord	15	116	56	161	83	57	109	151	53	205
1941 Skjervøy	30	192	220	171	141	117	165	246	373	176
1942 Nordreisa	57	98	81	110	73	74	72	124	90	142
1943 Kvænangen	14	110	43	161	148	71	223	70	0	109
2002 Vardø	16	56	35	72	52	49	55	59	25	86
2003 Vadsø	86	109	119	102	74	69	78	139	159	123
2004 Hammerfest	124	123	144	105	88	114	62	159	183	143
2011 Guovdageaidnu Kautokeino	28	101	64	135	162	92	248	34	18	45
2012 Alta	273	95	109	82	97	114	76	93	101	87
2014 Loppa	14	97	94	101	98	122	68	96	48	126
2015 Hasvik	8	302	290	312	461	452	471	125	30	184
2017 Kvalsund	11	179	186	174	283	307	259	72	32	99
2018 Måsøy	12	213	254	179	295	345	245	127	138	120
2019 Nordkapp	47	91	103	82	86	103	69	97	102	94
2020 Porsanger Porsángu Porsanki	45	80	48	106	78	61	94	82	31	117
2021 Kárásjohka Karasjok	30	96	67	120	129	87	170	62	41	76
2022 Lebesby	11	193	114	258	209	157	259	177	60	257
2023 Gamvik	8	173	118	218	170	105	234	175	135	203
2024 Berlevåg	16	72	48	91	83	74	89	63	26	92
2025 Deatnu Tana	37	91	74	104	119	137	105	68	23	104
2027 Unjárga Nesseby	10	113	77	141	105	69	133	120	83	149
2028 Båtsfjord	21	110	120	101	114	78	141	106	154	68
2030 Sør-Varanger	130	98	84	113	81	85	75	110	84	134

¹ EU, USA etc.: EU/EØS, USA, Canada, Australia og New Zealand.

² Asia, Afrika etc.: Asia, Afrika, Latin-Amerika, Oseania unntatt Australia og New Zealand, og Europa utenom EU/EØS.

Kilde: Statistisk sentralbyrå.

Tabell A8. Kommuner og variabelen økonomisk region slik den er brukt i indikatorvariabelen

Kommune		Økonomisk region	
0101	Halden	0191	Halden
0118	Aremark	0191	Halden
0104	Moss	0192	Moss
0135	Råde	0192	Moss
0136	Rygge	0192	Moss
0137	Våler	0192	Moss
0105	Sarpsborg	0193	Fredrikstad/Sarpsborg
0106	Fredrikstad	0193	Fredrikstad/Sarpsborg
0111	Hvaler	0193	Fredrikstad/Sarpsborg
0128	Rakkestad	0193	Fredrikstad/Sarpsborg
0119	Marker	0194	Askim/Mysen
0121	Rømskog	0194	Askim/Mysen
0122	Trøgstad	0194	Askim/Mysen
0123	Spydeberg	0194	Askim/Mysen
0124	Askim	0194	Askim/Mysen
0125	Eidsberg	0194	Askim/Mysen
0127	Skiptvet	0194	Askim/Mysen
0138	Hobøl	0194	Askim/Mysen
0211	Vestby	0291	Follo
0213	Ski	0291	Follo
0214	Ås	0291	Follo
0215	Frogn	0291	Follo
0216	Nesodden	0291	Follo
0217	Oppegård	0291	Follo
0219	Bærum	0292	Bærum/Asker
0220	Asker	0292	Bærum/Asker
0221	Aurskog-Høland	0293	Lillestrøm
0226	Sørums	0293	Lillestrøm
0227	Fet	0293	Lillestrøm
0228	Rælingen	0293	Lillestrøm
0229	Enebakk	0293	Lillestrøm
0230	Lørenskog	0293	Lillestrøm
0231	Skedsmo	0293	Lillestrøm
0233	Nittedal	0293	Lillestrøm
0234	Gjerdrum	0293	Lillestrøm
0236	Nes	0293	Lillestrøm
0235	Ullensaker	0294	Ullensaker/Eidsvoll
0237	Eidsvoll	0294	Ullensaker/Eidsvoll
0238	Nannestad	0294	Ullensaker/Eidsvoll
0239	Hurdal	0294	Ullensaker/Eidsvoll
0301	Oslo	0391	Oslo, 0291 Follo, 0292 Asker og 0293 Lillestrøm
0402	Kongsvinger	0491	Kongsvinger
0418	Nord-Odal	0491	Kongsvinger
0419	Sør-Odal	0491	Kongsvinger
0420	Eidskog	0491	Kongsvinger
0423	Grue	0491	Kongsvinger
0425	Åsnes	0491	Kongsvinger
0403	Hamar	0492	Hamar
0412	Ringsaker	0492	Hamar
0415	Løten	0492	Hamar
0417	Stange	0492	Hamar
0426	Våler	0493	Elverum
0427	Elverum	0493	Elverum
0428	Trysil	0493	Elverum
0429	Åmot	0493	Elverum
0430	Stor-Elvdal	0493	Elverum
0434	Engerdal	0493	Elverum
0432	Rendalen	0494	Tynset
0436	Tolga	0494	Tynset
0437	Tynset	0494	Tynset
0438	Alvdal	0494	Tynset
0439	Folldal	0494	Tynset
0441	Os	0494	Tynset
0501	Lillehammer	0591	Lillehammer
0521	Øyer	0591	Lillehammer
0522	Gausdal	0591	Lillehammer
0502	Gjøvik	0592	Gjøvik
0528	Østre Toten	0592	Gjøvik
0529	Vestre Toten	0592	Gjøvik
0536	Søndre Land	0592	Gjøvik
0538	Nordre Land	0592	Gjøvik
0516	Nord-Fron	0593	Midt-Gudbrandsdalen
0519	Sør-Fron	0593	Midt-Gudbrandsdalen
0520	Ringebu	0593	Midt-Gudbrandsdalen
0511	Dovre	0594	Nord-Gudbrandsdalen
0512	Lesja	0594	Nord-Gudbrandsdalen
0513	Skjåk	0594	Nord-Gudbrandsdalen
0514	Lom	0594	Nord-Gudbrandsdalen

Tabell A8 (forts).

Kommune		Økonomisk region	
0515	Vågå	0594	Nord-Gudbrandsdalen
0517	Sel	0594	Nord-Gudbrandsdalen
0532	Jevnaker	0595	Hadeland
0533	Lunner	0595	Hadeland
0534	Gran	0595	Hadeland
0540	Sør-Aurdal	0596	Valdres
0541	Etnedal	0596	Valdres
0542	Nord-Aurdal	0596	Valdres
0543	Vestre Slidre	0596	Valdres
0544	Øystre Slidre	0596	Valdres
0545	Vang	0596	Valdres
0602	Drammen	0691	Drammen
0621	Sigdal	0691	Drammen
0623	Modum	0691	Drammen
0624	Øvre Eiker	0691	Drammen
0625	Nedre Eiker	0691	Drammen
0626	Lier	0691	Drammen
0627	Røyken	0691	Drammen
0628	Hurum	0691	Drammen
0604	Kongsberg	0692	Kongsberg
0631	Flesberg	0692	Kongsberg
0632	Rollag	0692	Kongsberg
0633	Nore og Uvdal	0692	Kongsberg
0605	Ringerike	0693	Hønefoss
0612	Hole	0693	Hønefoss
0622	Krødsherad	0693	Hønefoss
0615	Flå	0694	Hallingdal
0616	Nes	0694	Hallingdal
0617	Gol	0694	Hallingdal
0618	Hemsedal	0694	Hallingdal
0619	Ål	0694	Hallingdal
0620	Hol	0694	Hallingdal
0701	Horten	0791	Tønsberg/Horten
0704	Tønsberg	0791	Tønsberg/Horten
0716	Re	0791	Tønsberg/Horten
0719	Andebu	0791	Tønsberg/Horten
0720	Stokke	0791	Tønsberg/Horten
0722	Nøtterøy	0791	Tønsberg/Horten
0723	Tjøme	0791	Tønsberg/Horten
0702	Holmestrand	0792	Holmestrand
0714	Hof	0792	Holmestrand
0706	Sandefjord	0793	Sandefjord/Larvik
0709	Larvik	0793	Sandefjord/Larvik
0728	Lardal	0793	Sandefjord/Larvik
0711	Svelvik	0794	Sande/Svelvik
0713	Sande	0794	Sande/Svelvik
0805	Porsgrunn	0891	Skien/Porsgrunn
0806	Skien	0891	Skien/Porsgrunn
0811	Siljan	0891	Skien/Porsgrunn
0814	Bamble	0891	Skien/Porsgrunn
0819	Nome	0891	Skien/Porsgrunn
0807	Notodden	0892	Notodden/Bø
0821	Bø	0892	Notodden/Bø
0822	Sauherad	0892	Notodden/Bø
0827	Hjartdal	0892	Notodden/Bø
0815	Kragerø	0893	Kragerø
0817	Drangedal	0893	Kragerø
0826	Tinn	0894	Rjukan
0828	Seljord	0895	Vest-Telemark
0829	Kviteseid	0895	Vest-Telemark
0830	Nissedal	0895	Vest-Telemark
0831	Fyresdal	0895	Vest-Telemark
0833	Tokke	0895	Vest-Telemark
0834	Vinje	0895	Vest-Telemark
0901	Risør	0991	Risør
0911	Gjerstad	0991	Risør
0904	Grimstad	0992	Arendal
0906	Arendal	0992	Arendal
0912	Vegårshei	0992	Arendal
0914	Tvedestrand	0992	Arendal
0919	Froland	0992	Arendal
0929	Åmli	0992	Arendal
0926	Lillesand	0993	Lillesand
0928	Birkenes	0993	Lillesand
0935	Iveland	0994	Setesdal
0937	Evje og Hornnes	0994	Setesdal
0938	Bygland	0994	Setesdal
0940	Valle	0994	Setesdal

Tabell A8 (forts).

Kommune		Økonomisk region	
0941	Bykle	0994	Setesdal
1001	Kristiansand	1091	Kristiansand
1014	Vennesla	1091	Kristiansand
1017	Songdalen	1091	Kristiansand
1018	Søgne	1091	Kristiansand
1002	Mandal	1092	Mandal
1021	Marnardal	1092	Mandal
1026	Åseral	1092	Mandal
1027	Audnedal	1092	Mandal
1029	Lindesnes	1092	Mandal
1003	Farsund	1093	Lyngdal/Farsund
1032	Lyngdal	1093	Lyngdal/Farsund
1034	Hægebostad	1093	Lyngdal/Farsund
1004	Flekkefjord	1094	Flekkefjord
1037	Kvinesdal	1094	Flekkefjord
1046	Sirdal	1094	Flekkefjord
1101	Eigersund	1191	Eigersund
1111	Sokndal	1191	Eigersund
1112	Lund	1191	Eigersund
1114	Bjerkreim	1191	Eigersund
1102	Sandnes	1192	Stavanger/Sandnes
1103	Stavanger	1192	Stavanger/Sandnes
1122	Gjesdal	1192	Stavanger/Sandnes
1124	Sola	1192	Stavanger/Sandnes
1127	Randaberg	1192	Stavanger/Sandnes
1129	Forsand	1192	Stavanger/Sandnes
1130	Strand	1192	Stavanger/Sandnes
1133	Hjelmeland	1192	Stavanger/Sandnes
1141	Finnøy	1192	Stavanger/Sandnes
1142	Rennesøy	1192	Stavanger/Sandnes
1144	Kvitsøy	1192	Stavanger/Sandnes
1106	Haugesund	1193	Haugesund
1134	Suldal	1193	Haugesund
1135	Sauda	1193	Haugesund
1145	Bokn	1193	Haugesund
1146	Tysvær	1193	Haugesund
1149	Karmøy	1193	Haugesund
1151	Utsira	1193	Haugesund
1160	Vindafjord	1193	Haugesund
1119	Hå	1194	Jæren
1120	Klepp	1194	Jæren
1121	Time	1194	Jæren
1201	Bergen	1291	Bergen
1238	Kvam	1291	Bergen
1241	Fusa	1291	Bergen
1242	Samnanger	1291	Bergen
1243	Os	1291	Bergen
1244	Austevoll	1291	Bergen
1245	Sund	1291	Bergen
1246	Fjell	1291	Bergen
1247	Askøy	1291	Bergen
1251	Vaksdal	1291	Bergen
1252	Modalen	1291	Bergen
1253	Osterøy	1291	Bergen
1256	Meland	1291	Bergen
1259	Øygarden	1291	Bergen
1260	Radøy	1291	Bergen
1263	Lindås	1291	Bergen
1264	Austrheim	1291	Bergen
1265	Fedje	1291	Bergen
1266	Masfjorden	1291	Bergen
1227	Jondal	1294	Odda
1228	Odda	1294	Odda
1231	Ullensvang	1294	Odda
1232	Eidfjord	1294	Odda
1233	Ulvik	1295	Voss
1234	Granvin	1295	Voss
1235	Voss	1295	Voss
1211	Etne	1296	Sunnhordland
1216	Sveio	1296	Sunnhordland
1219	Bømlo	1296	Sunnhordland
1221	Stord	1296	Sunnhordland
1222	Fitjar	1296	Sunnhordland
1223	Tysnes	1296	Sunnhordland
1224	Kvinnherad	1296	Sunnhordland
1401	Flora	1491	Florø
1438	Bremanger	1491	Florø
1411	Gulen	1492	Høyanger

Tabell A8 (forts).

Kommune		Økonomisk region	
1412	Solund	1492	Høyanger
1416	Høyanger	1492	Høyanger
1418	Balestrand	1492	Høyanger
1417	Vik	1493	Sogndal/Årdal
1419	Leikanger	1493	Sogndal/Årdal
1420	Sogndal	1493	Sogndal/Årdal
1421	Aurland	1493	Sogndal/Årdal
1422	Lærdal	1493	Sogndal/Årdal
1424	Årdal	1493	Sogndal/Årdal
1426	Luster	1493	Sogndal/Årdal
1413	Hyllestad	1494	Førde
1428	Askvoll	1494	Førde
1429	Fjaler	1494	Førde
1430	Gaular	1494	Førde
1431	Jølster	1494	Førde
1432	Førde	1494	Førde
1433	Naustdal	1494	Førde
1439	Vågsøy	1495	Nordfjord
1441	Selje	1495	Nordfjord
1443	Eid	1495	Nordfjord
1444	Hornindal	1495	Nordfjord
1445	Gloppen	1495	Nordfjord
1449	Stryn	1495	Nordfjord
1502	Molde	1591	Molde
1535	Vestnes	1591	Molde
1539	Rauma	1591	Molde
1543	Nesset	1591	Molde
1545	Midsund	1591	Molde
1547	Aukra	1591	Molde
1548	Fræna	1591	Molde
1551	Eide	1591	Molde
1557	Gjemnes	1591	Molde
1505	Kristiansund	1592	Kristiansund
1554	Averøy	1592	Kristiansund
1573	Smøla	1592	Kristiansund
1576	Aure	1592	Kristiansund
1504	Ålesund	1593	Ålesund
1523	Ørskog	1593	Ålesund
1524	Norddal	1593	Ålesund
1525	Stranda	1593	Ålesund
1526	Stordal	1593	Ålesund
1528	Sykkylven	1593	Ålesund
1529	Skodje	1593	Ålesund
1531	Sula	1593	Ålesund
1532	Giske	1593	Ålesund
1534	Haram	1593	Ålesund
1546	Sandøy	1593	Ålesund
1511	Vanylven	1594	Ulsteinvik
1514	Sande	1594	Ulsteinvik
1515	Herøy	1594	Ulsteinvik
1516	Ulstein	1594	Ulsteinvik
1517	Hareid	1594	Ulsteinvik
1519	Volda	1595	Ørsta/Volda
1520	Ørsta	1595	Ørsta/Volda
1560	Tingvoll	1596	Sunnalsøra
1563	Sunndal	1596	Sunnalsøra
1566	Surnadal	1597	Surnadal
1567	Rindal	1597	Surnadal
1571	Halsa	1597	Surnadal
1601	Trondheim	1691	Trondheim
1624	Rissa	1691	Trondheim
1648	Midtre Gauldal	1691	Trondheim
1653	Melhus	1691	Trondheim
1657	Skaun	1691	Trondheim
1662	Klæbu	1691	Trondheim
1663	Malvik	1691	Trondheim
1664	Selbu	1691	Trondheim
1665	Tydal	1691	Trondheim
1617	Hitra	1692	Frøya/Hitra
1620	Frøya	1692	Frøya/Hitra
1621	Ørland	1693	Brekstad
1627	Bjugn	1693	Brekstad
1630	Åfjord	1693	Brekstad
1632	Roan	1693	Brekstad
1633	Osen	1693	Brekstad
1634	Oppdal	1694	Oppdal
1635	Rennebu	1694	Oppdal
1612	Hemne	1695	Orkanger

Tabell A8 (forts).

Kommune		Økonomisk region	
1613	Snillfjord	1695	Orkanger
1622	Agdenes	1695	Orkanger
1636	Meldal	1695	Orkanger
1638	Orkdal	1695	Orkanger
1640	Røros	1696	Røros
1644	Holtålen	1696	Røros
1702	Steinkjer	1791	Steinkjer
1718	Leksvik	1791	Steinkjer
1724	Verran	1791	Steinkjer
1725	Namdalseid	1791	Steinkjer
1736	Snåsa	1791	Steinkjer
1756	Inderøy	1791	Steinkjer
1703	Namsos	1792	Namsos
1743	Høylandet	1792	Namsos
1744	Overhalla	1792	Namsos
1748	Fosnes	1792	Namsos
1749	Flatanger	1792	Namsos
1711	Meråker	1793	Stjørdalshalsen
1714	Stjørdal	1793	Stjørdalshalsen
1717	Frosta	1794	Levanger/Verdalsøra
1719	Levanger	1794	Levanger/Verdalsøra
1721	Verdal	1794	Levanger/Verdalsøra
1738	Lierne	1795	Grong
1739	Røyrvik	1795	Grong
1740	Namsskogan	1795	Grong
1742	Grong	1795	Grong
1750	Vikna	1796	Rørvik
1751	Nærøy	1796	Rørvik
1755	Leka	1796	Rørvik
1804	Bodø	1891	Bodø
1836	Rødøy	1891	Bodø
1837	Meløy	1891	Bodø
1838	Gildeskål	1891	Bodø
1839	Beiarn	1891	Bodø
1840	Saltdal	1891	Bodø
1841	Fauske	1891	Bodø
1845	Sørfold	1891	Bodø
1848	Steigen	1891	Bodø
1849	Hamarøy	1891	Bodø
1805	Narvik	1892	Narvik
1850	Tysfjord	1892	Narvik
1851	Lødingen	1892	Narvik
1852	Tjeldsund	1892	Narvik
1853	Evenes	1892	Narvik
1854	Ballangen	1892	Narvik
1811	Bindal	1893	Brønnøysund
1812	Sømna	1893	Brønnøysund
1813	Brønnøy	1893	Brønnøysund
1815	Vega	1893	Brønnøysund
1816	Vevelstad	1893	Brønnøysund
1818	Herøy	1894	Sandnessjøen
1820	Alstahaug	1894	Sandnessjøen
1822	Leirfjord	1894	Sandnessjøen
1827	Dønna	1894	Sandnessjøen
1834	Lurøy	1894	Sandnessjøen
1835	Træna	1894	Sandnessjøen
1824	Vefsn	1895	Mosjøen
1825	Grane	1895	Mosjøen
1826	Hattfjelldal	1895	Mosjøen
1828	Nesna	1896	Mo i Rana
1832	Hemnes	1896	Mo i Rana
1833	Rana	1896	Mo i Rana
1856	Røst	1897	Lofoten
1857	Værøy	1897	Lofoten
1859	Flakstad	1897	Lofoten
1860	Vestvågøy	1897	Lofoten
1865	Vågan	1897	Lofoten
1874	Moskenes	1897	Lofoten
1866	Hadsel	1898	Vesterålen
1867	Bø	1898	Vesterålen
1868	Øksnes	1898	Vesterålen
1870	Sortland	1898	Vesterålen
1871	Andøy	1898	Vesterålen
1903	Harstad	1991	Harstad
1911	Kvæfjord	1991	Harstad
1913	Skånland	1991	Harstad
1917	Ibestad	1991	Harstad
1902	Tromsø	1992	Tromsø

Tabell A8 (forts).

Kommune		Økonomisk region	
1933	Balsfjord	1992	Tromsø
1936	Karlsøy	1992	Tromsø
1938	Lyngen	1992	Tromsø
1939	Storfjord	1992	Tromsø
1919	Gratangen	1993	Andselv
1920	Lavangen	1993	Andselv
1922	Bardu	1993	Andselv
1923	Salangen	1993	Andselv
1924	Målselv	1993	Andselv
1925	Sørreisa	1994	Finnsnes
1926	Dyrøy	1994	Finnsnes
1927	Tranøy	1994	Finnsnes
1928	Torsken	1994	Finnsnes
1929	Berg	1994	Finnsnes
1931	Lenvik	1994	Finnsnes
1940	Gáivuotna Kåfjord	1995	Nord-Troms
1941	Skjervøy	1995	Nord-Troms
1942	Nordreisa	1995	Nord-Troms
1943	Kvænangen	1995	Nord-Troms
2002	Vardø	2091	Vadsø
2003	Vadsø	2091	Vadsø
2024	Berlevåg	2091	Vadsø
2025	Deatnu Tana	2091	Vadsø
2027	Unjárga Nesseby	2091	Vadsø
2028	Båtsfjord	2091	Vadsø
2004	Hammerfest	2092	Hammerfest
2017	Kvalsund	2092	Hammerfest
2018	Måsøy	2092	Hammerfest
2019	Nordkapp	2092	Hammerfest
2020	Porsanger Porsángu Porsanki	2092	Hammerfest
2021	Kárásjohka Karasjok	2092	Hammerfest
2022	Lebesby	2092	Hammerfest
2023	Gamvik	2092	Hammerfest
2011	Guovdageaidnu Kautokeino	2093	Alta
2012	Alta	2093	Alta
2014	Loppa	2093	Alta
2015	Hasvik	2093	Alta
2030	Sør-Varanger	2094	Kirkenes

Figurregister

3.1. Antall virksomheter med minst 10 ansatte etter andel innvandrere blant de ansatte (15-74 år). 4. kvartal 2008 - 4. kvartal 2012.....	14
3.2. Andel av alle virksomheter med minst 10 ansatte etter andel innvandrere blant de ansatte (15-74 år). 4. kvartal 2008 – 4.kvartal 2012	15
3.3. Antall ansatte i virksomheter med minst 10 ansatte etter andel innvandrere blant de ansatte (15-74 år) i virksomheten. 4. kvartal 2008 - 4. kvartal 2012	15
3.4. Andel ansatte i virksomheter med minst 10 ansatte etter andel innvandrere blant de ansatte (15-74 år) i virksomheten. 4. kvartal 2008 – 4. kvartal 2012	16
3.5. Indikator for virksomheters bruk av innvandrere, etter landbakgrunn. 4. kvartal 2008 – 4. kvartal 2012. Virksomheter med minst 10 ansatte.....	16
3.6. Gjennomsnittlig andel innvandrere (etter todelt landbakgrunn og kjønn) i virksomheter med minst 10 ansatte (15-74 år) etter sektor. Prosent. 4. kvartal 2012 .	20
3.7. Indikatore (gjennomsnitt) for virksomheters bruk av innvandrere etter sektor og kjønn. 4. kvartal 2008 til 4. kvartal 2012. Virksomheter med minst 10 ansatte (15-74 år). Indikator=100 når andel innvandrere i virksomheten er lik andel innvandrere i befolkningen i regionen som virksomheten ligger i	24
3.8. Andel ansatte innvandrere etter sektor. Prosent av ansatte i alt i hver gruppe. 4. kvartal 2008 – 4. kvartal 2012	24

Tabellregister

3.1.	Indikatorer (gjennomsnitt) for virksomheters bruk av innvandrere etter næring og kjønn. 4. kvartal 2011, 4. kvartal 2012 og endring. Virksomheter med minst 10 ansatte (15-74 år). Indikator=100 når andel innvandrere i virksomheten er lik andel innvandrere i befolkningen i regionen som virksomheten ligger i.....	18
3.1a.	Indikatorer (gjennomsnitt) for virksomheters bruk av innvandrere fra EU, USA etc. etter næring og kjønn. 4. kvartal 2011, 4. kvartal 2012 og endring. Virksomheter med minst 10 ansatte (15-74 år). Indikator=100 når andel innvandrere i virksomheten er lik andel innvandrere i befolkningen i regionen som virksomheten ligger i.....	18
3.1b.	Indikatorer (gjennomsnitt) for virksomheters bruk av innvandrere fra Asia, Afrika etc.) etter næring og kjønn. 4. kvartal 2011, 4. kvartal 2012 og endring. Virksomheter med minst 10 ansatte (15-74 år). Indikator=100 når andel innvandrere i virksomheten er lik andel innvandrere i befolkningen i regionen som virksomheten ligger i.....	19
3.2a.	Indikatorer (gjennomsnitt) for virksomheters bruk av innvandrere etter sektor, næring og kjønn. 4. kvartal 2011, 4. kvartal 2012 og endring. Virksomheter med minst 10 ansatte (15-74 år) Indikator=100 når andel innvandrere i virksomheten er lik andel innvandrere i befolkningen i regionen som virksomheten ligger i.....	20
3.2b.	Indikatorer (gjennomsnitt) for virksomheters bruk av innvandrere fra EU, USA etc. ¹ etter sektor, næring og kjønn. 4. kvartal 2011, 4. kvartal 2012 og endring. Virksomheter med minst 10 ansatte (15-74 år) Indikator=100 når andel innvandrere i virksomheten er lik andel innvandrere i befolkningen i regionen som virksomheten ligger i.....	22
3.2c.	Indikatorer (gjennomsnitt) for virksomheters bruk av innvandrere fra Asia, Afrika etc etter sektor, næring og kjønn. 4. kvartal 2011, 4. kvartal 2012 og endring. Virksomheter med minst 10 ansatte (15-74 år) Indikator=100 når andel innvandrere i virksomheten er lik andel innvandrere i befolkningen i regionen som virksomheten ligger i.....	23
3.3.	Indikatorer (gjennomsnitt) for virksomheters bruk av innvandrere etter fylke. 4. kvartal 2008 - 4. kvartal 2012. Virksomheter med minst 10 ansatte (15-74 år). Indikator=100 når andel innvandrere i virksomheten er lik andel innvandrere i befolkningen i regionen som virksomheten ligger i.....	25
3.4.	Indikatorer (gjennomsnitt) for virksomheters bruk av innvandrere etter fylke og todelt landbakgrunn. 4. kvartal 2008 - 4. kvartal 2012. Virksomheter med minst 10 ansatte (15-74 år). Indikator=100 når andel innvandrere i virksomheten er lik andel innvandrere i befolkningen i regionen som virksomheten ligger.....	26
A1.	Gjennomsnittlig andel innvandrere (etter todelt landbakgrunn og kjønn) i virksomheter med minst 1 ansatt (15-74 år) etter sektor og virksomhetsstørrelse. Prosent. 4. kvartal 2011.....	28
A2.	Gjennomsnittlig andel innvandrere (etter todelt landbakgrunn og kjønn) i virksomheter med minst 1 ansatt (15-74 år) etter sektor og virksomhetsstørrelse. Prosent. 4. kvartal 2012.....	29
A3.	Virksomheter med 1-9 ansatt og ansatte i slike virksomheter, etter andel innvandrere blant de ansatte (15-74 år). Absolutte tall og prosent av virksomheter/ansatte i hver gruppe. 4. kvartal 2012.....	30
A4.	Indikator for virksomheters bruk av innvandrere etter næring, todelt landbakgrunn og kjønn. Virksomheter med minst 10 ansatte (15-74 år). Gjennomsnitt av indikatorer i hver gruppe. 4. Kvartal 2012.....	31
A5a.	Indikatorer (gjennomsnitt) for virksomheters bruk av innvandrere etter næring, fylke og kjønn. 4. kvartal 2011, 4. kvartal 2012 og endring. Virksomheter med minst 10 ansatte (15-74 år).....	35
A5b.	Indikatorer (gjennomsnitt) for virksomheters bruk av innvandrere fra EU, USA etc. etter næring, fylke og kjønn. 4. kvartal 2011, 4. kvartal 2012 og endring. Virksomheter med minst 10 ansatte (15-74 år).....	43
A5c.	Indikatorer (gjennomsnitt) for virksomheters bruk av innvandrere fra Asia, Afrika etc. etter næring, fylke og kjønn. 4. kvartal 2011, 4. kvartal 2012 og endring. Virksomheter med minst 10 ansatte (15-74 år).....	51
A6a.	Indikatorer (gjennomsnitt) for virksomheters bruk av innvandrere etter sektor, fylke og kjønn. 4. kvartal 2011, 4. kvartal 2012 og endring. Virksomheter med minst 10 ansatte (15-74 år).....	59
A6b.	Indikatorer (gjennomsnitt) for virksomheters bruk av innvandrere fra EU, USA etc. etter sektor, fylke og kjønn. 4. kvartal 2011, 4. kvartal 2012 og endring. Virksomheter med minst 10 ansatte (15-74 år).....	60
A6c.	Indikatorer (gjennomsnitt) for virksomheters bruk av innvandrere fra Asia, Afrika etc. etter sektor, fylke og kjønn. 4. kvartal 2011, 4. kvartal 2012 og endring. Virksomheter med minst 10 ansatte (15-74 år).....	61
A7.	Indikator for virksomheters bruk av innvandrere etter kommune og innvandreres landbakgrunn (todelt) og kjønn. Virksomheter med minst 10 ansatte (15-74 år). Gjennomsnitt av indikatorer i hver gruppe. 4. kvartal 2012.....	62
A8.	Kommuner og variabelen økonomisk region slik den er brukt i indikatorvariabelen	68

Statistisk sentralbyrå

Postadresse:
Postboks 8131 Dep
NO-0033 Oslo

Besøksadresse:
Akersveien 26, Oslo
Oterveien 23, Kongsvinger

E-post: ssb@ssb.no
Internett: www.ssb.no
Telefon: 62 88 50 00

ISBN 978-82-537-8959-0 (trykt)
ISBN 978-82-537-8960-6 (elektronisk)
ISSN 0806-2056

ISBN 978-82-537-8959-0



9 788253 789590



Statistisk sentralbyrå
Statistics Norway